

标段编号：2407-440305-04-01-883092004001

# 深圳市建设工程其他招标投标 文件

标段名称：南山区百旺品质化提升综合整治公共工程项目（造价咨询

）

投标文件内容：业绩文件

投标人：中国建设银行股份有限公司深圳市分行

日期：2024年12月17日

## 一、投标人基本情况

投标人基本情况表

投标人企业名称	中国建设银行股份有限公司深圳市分行	曾用名（若有）	无
法定代表人姓名	王文兵	注册地址	深圳市福田区莲花街道福中三路南面鹏程一路东面深圳建行大厦
项目负责人资格、职称类别及等级	丘晓晖、一级注册造价工程师、高级工程师（投标人填写）		
资质类别及等级	工程造价咨询企业甲级资质（投标人根据自身情况填写）		
近三年营业额	2021 年	36329544423.42	
	2022 年	34450466434.86	
	2023 年	32461138876.07	

注：填写《投标人基本情况表》，并附上相关证明材料。

统一社会信用代码  
914403004557663795

**营业执照**  
(副本)

名称 中国建设银行股份有限公司深圳市分行

类型 股份有限公司分公司(上市)

负责人 王文兵

成立日期 1996年08月14日

营业场所 深圳市福田区莲花街道福中三路南面鹏程一路东面深圳建行大厦

登记机关

2024年08月27日

重要提示  
1. 商事主体的经营范围由章程确定。经营范围中属于法律、法规规定应当经批准的项目，取得许可审批文件后方可开展相关经营活动。  
2. 商事主体经营范围和许可审批项目等有关企业信用事项及年报信息和其他信用信息，请登录左下角的国家企业信用信息公示系统或扫描右上方的二维码查询。  
3. 各类商事主体每年须于成立周年之日起两个月内，向商事登记机关提交上一自然年度的年度报告。企业应当按照《企业信息公示暂行条例》第十条的规定向社会公示企业信息。

国家企业信用信息公示系统网址: <http://www.gsxt.gov.cn>

国家市场监督管理总局监制

## 深圳市市场监督管理局商事主体登记及备案信息查询单(网上公开)

### 中国建设银行股份有限公司深圳市分行的基本信息

统一社会信用代码:	914403004557663795
注册号:	440301102963943
隶属企业名称:	中国建设银行股份有限公司
商事主体名称:	中国建设银行股份有限公司深圳市分行
营业场所:	深圳市福田区莲花街道福中三路南面鹏程一路东面深圳建行大厦
负责人:	王文兵
法定代表人:	
经济性质:	股份有限公司分公司(上市)
成立日期:	1996-08-14
营业期限:	永续经营
核准日期:	2024-08-27
年报情况:	2013年报已公示、2014年报已公示、2015年报已公示、2016年报已公示、2017年报已公示、2018年报已公示、2019年报已公示、2020年报已公示、2021年报已公示、2022年报已公示、2023年报已公示
主体状态:	开业(存续)
备注:	

打印时间: 2024年08月30日17:45:56

版权所有: 深圳市市场监督管理局  
地址: 福田区深南大道7010号工商物价大厦

475



姓 名: 丘晓晖

身份证号码: 440321196909240039

性 别: 男

专 业: 土木建筑

聘用单位: 中国建设银行股份有限公司深圳市分行

证书编号: 建[造]11024400019043

初始注册日期: 2003 年 01 月 09 日

颁发机关盖章:



发证日期: 2022 年 12 月 14 日



资格名称 高级工程师

授予时间 2017年12月

姓 名 丘晓晖

性 别 男

出生年月 1969年9月

工作单位 深圳分行

证书编号 442170203







持证人签名:  
Signature of the Bearer

丘晓晖

姓名: 丘晓晖  
Full Name  
性别: 男  
Sex  
出生年月: 1969年09月  
Date of Birth  
专业类别:  
Professional Type  
批准日期: 2001年10月14日  
Approval Date

签发单位盖章: 广东省人事厅  
Issued by  
签发日期: 2002 年 03 月 05日  
Issued on



本证书由中华人民共和国人事部和建设部批准颁发。它表明持证人通过国家统一组织的考试合格, 取得造价工程师的注册资格。  
This is to certify that the bearer of the certificate has passed the uniform examination organized by the Chinese government authorities, and has gained required qualifications for Cost Engineer.



Ministry of Personnel  
The People's Republic of China



Ministry of Construction  
The People's Republic of China

编号: 0020690  
No.

印章已领



# 工程造价咨询企业 甲级资质证书

企业名称: 中国建设银行股份有限公司深圳市分行

证书编号: 甲200144000128

有效期: 自 2020年01月01日

至 2022年12月31日

发证机关:

2020年 01 月 02 日

中华人民共和国住房和城乡建设部制

## 中国建设银行利润表

会计日期: 2021-12-31	币种名称: 本外币合计	机构名称: 深圳分行	单位: 元
指标名称	行号	本期金额	本年累计金额
一、营业收入	1	4,221,929,530.48	36,329,544,423.42
利息净收入	2	2,424,725,625.69	25,904,654,162.88
利息收入	3	4,307,601,215.04	46,024,904,869.04
利息支出	4	1,882,875,589.35	20,120,250,706.16
手续费及佣金净收入	5	1,830,908,175.92	10,504,916,377.77
手续费及佣金收入	6	1,897,160,589.62	10,811,322,643.80
手续费及佣金支出	7	66,252,413.70	306,406,266.03
投资收益 (损失以“-”号填列)	8	-54,269,096.19	-100,942,718.69
其中: 对联营企业和合营企业的投资收益	9	0.00	0.00
其中: 以摊余成本计量的金融资产终止确认产生的收益	10	0.00	0.00
公允价值变动收益 (损失以“-”号填列)	11	22,692,933.01	-36,956,733.25
汇兑收益 (损失以“-”号填列)	12	-2,137,039.10	50,105,271.85
其他业务收入	13	918,800.63	10,776,551.40
资产处置收益 (损失以“-”号填列)	14	-909,869.49	-3,008,488.54
二、营业支出	15	3,777,639,567.67	12,496,560,919.40
营业税金及附加	16	38,368,522.51	372,122,567.16
业务及管理费	17	1,103,068,530.54	5,533,119,267.30
信用减值损失	18	2,337,295,251.37	5,392,077,233.87
其他资产减值损失	19	-573,667.83	14,043,893.63
其他业务成本	20	269,480,931.06	1,187,197,957.44
三、营业利润 (亏损以“-”号填列)	21	444,289,962.81	23,830,983,504.02
加: 营业外收入	22	9,009,876.92	20,302,814.01
减: 营业外支出	23	3,408,716.14	11,666,366.25
四、利润总额 (亏损总额以“-”号填列)	24	449,893,123.59	23,839,719,952.78
减: 所得税费用	25	0.00	0.00
五、净利润 (净亏损以“-”号填列)	26	449,893,123.59	23,839,719,952.78
六、每股收益:	27	0.00	0.00
(一) 基本每股收益	28	0.00	0.00
(二) 稀释每股收益	29	0.00	0.00

行长:

主管行长:

会计机构负责人:

复核:

制表:

## 中国建设银行利润表

会计日期:2022-12-31	币种名称:本外币合计	机构名称:深圳分行	单位:元
项目名称	行号	本期金额	本年累计金额
一、营业收入	1	3,526,375,172.70	34,450,466,434.86
利息净收入	2	2,208,778,947.91	26,762,607,563.76
利息收入	3	4,336,598,506.70	49,181,046,742.30
利息支出	4	2,127,819,558.79	22,418,439,058.54
手续费及佣金净收入	5	1,477,675,150.03	8,843,752,501.91
手续费及佣金收入	6	1,521,993,263.13	9,126,893,235.65
手续费及佣金支出	7	44,318,113.10	283,140,733.74
投资收益(损失以“-”号填列)	8	-167,396,437.72	-1,058,597,310.56
其中:对联营企业和合营企业的投资收益	9	0.00	0.00
其中:以摊余成本计量的金融资产终止确认产生的收益	10	0.00	0.00
公允价值变动收益(损失以“-”号填列)	11	6,278,724.05	-145,694,056.12
汇兑收益(损失以“-”号填列)	12	796,232.61	40,044,892.91
其他业务收入	13	542,149.21	9,114,124.81
资产处置收益(损失以“-”号填列)	14	-199,593.39	-2,761,401.89
二、营业支出	15	9,633,629,199.47	21,411,176,411.89
营业税金及附加	16	50,284,138.10	317,898,376.19
业务及管理费	17	1,164,731,017.61	5,496,674,587.41
信用减值损失	18	8,118,637,890.64	14,331,037,416.34
其他资产减值损失	19	-26,817,876.89	662,811.03
其他业务成本	20	327,094,029.81	1,274,902,920.95
三、营业利润(亏损以“-”号填列)	21	-6,107,854,026.77	13,039,290,022.98
加:营业外收入	22	2,164,988.56	26,289,514.33
减:营业外支出	23	603,503.04	11,972,285.69
四、利润总额(亏损总额以“-”号填列)	24	-6,106,192,541.25	13,053,607,251.62
减:所得税费用	25	0.00	0.00
五、净利润(净亏损以“-”号填列)	26	-6,106,192,541.25	13,053,607,251.62
六、每股收益:	27	0.00	0.00
(一)基本每股收益	28	0.00	0.00
(二)稀释每股收益	29	0.00	0.00

行长: 主管行长: 会计机构负责人: 复核: 制表:

## 中国建设银行利润表

会计日期:2023-12-31	币种名称:本外币合计	机构名称:深圳分行	单位:元
项目名称	行号	本期金额	本年累计金额
一、营业收入	1	3,122,479,373.33	32,461,138,876.07
利息净收入	2	1,971,603,784.87	25,266,335,322.37
利息收入	3	4,345,633,170.55	51,306,558,452.69
利息支出	4	2,374,029,385.68	26,042,223,130.32
手续费及佣金净收入	5	1,306,402,615.32	8,693,169,668.78
手续费及佣金收入	6	1,332,991,122.77	8,895,588,282.59
手续费及佣金支出	7	26,588,507.45	202,418,713.81
投资收益(损失以“-”号填列)	8	-249,438,903.14	-1,647,501,302.87
其中:对联营企业和合营企业的投资收益	9	0.00	0.00
其中:以摊余成本计量的金融资产终止确认产生的收益	10	0.00	0.00
公允价值变动收益(损失以“-”号填列)	11	84,247,720.18	86,519,492.61
汇兑收益(损失以“-”号填列)	12	9,133,110.19	29,028,463.80
其他业务收入	13	664,256.58	33,616,555.28
资产处置收益(损失以“-”号填列)	14	-133,210.67	-29,224.10
二、营业支出	15	3,682,694,161.41	15,365,887,901.55
营业税金及附加	16	42,214,582.24	293,157,378.78
业务及管理费	17	1,016,260,552.92	5,700,536,435.57
信用减值损失	18	2,194,109,062.34	7,731,792,760.46
其他资产减值损失	19	0.00	0.00
其他业务成本	20	430,309,963.91	1,640,401,326.74
三、营业利润(亏损以“-”号填列)	21	-560,414,788.08	17,095,250,974.52
加:营业外收入	22	5,990,520.92	40,878,231.46
减:营业外支出	23	4,284,524.96	30,536,397.74
四、利润总额(亏损总额以“-”号填列)	24	-558,708,792.12	17,105,589,808.24
减:所得税费用	25	0.00	7,291.90
五、净利润(净亏损以“-”号填列)	26	-558,708,792.12	17,105,582,516.34
六、每股收益:	27	0.00	0.00
(一)基本每股收益	28	0.00	0.00
(二)稀释每股收益	29	0.00	0.00

行长: 主管行长: 会计机构负责人: 复核: 制表:

投标人近 5 年同类业绩一览表

序号	项目名称	建设单位	合同额 (万元)	合同签订时间	备注
1	鹏城实验室石壁龙园区一期建设工程	深圳市住宅工程管理中心	2228.60	2019.10	
2	深圳市儿童医院科教综合楼项目	深圳市建筑工务署工程管理中心	493.0920	2020.8	
3	深圳市高级中学校园修缮改造工程项目	深圳市住宅工程管理中心	69.11	2020.9	
4	深圳市质子肿瘤治疗中心项目	深圳市建筑工务署工程管理中心	360	2019.3	
5	鹏城云脑 II 扩展型重大科技基础设施项目 基建工程造价咨询	深圳市住宅工程管理中心	88.82	2020.8	

注：按《资信标要求一览表》中的要求填写此表，并按要求附上相关证明材料。



合同编号：PCSY-01-2019

2019/01/03-2019-0080

## 深圳市住宅工程管理站 合同协议书

项目名称：鹏城实验室石壁龙园区一期建设工程

合同名称：鹏城实验室石壁龙园区一期建设工程全过程造价咨询

承包方：中国建设银行股份有限公司深圳市分行

日期：二〇一九年十月



## 合同条款

委托单位（甲方）：深圳市住宅工程管理站

咨询单位（乙方）：中国建设银行股份有限公司深圳市分行

本工程造价咨询工作由甲方于 2018 年 2 月 11 日公开预选招标，并于 2019 年 9 月 25 日在深圳市建设工程交易服务中心确定由乙方中标。按照《中华人民共和国合同法》及其它有关法律、法规、规章，并结合深圳市有关规定及本工程具体情况，遵循平等、自愿、公平和诚实信用的原则，双方就本工程造价咨询工作协商一致，订立本合同。

### 一、工程概况

工程名称：鹏城实验室石壁龙园区一期建设工程全过程造价咨询

工程地点：南山区石碧龙片区

工程规模及内容：建安及设备费约      万元人民币(      )，

预计工程工期 2020 年 2 月开工，2023 年 11 月底竣工；建筑总面积 408000 平方米。该项目已赋码，国家编码：

2019-440305-64-01-103281，本项目总投资匡算约 382348.87 万元，  
全过程造价咨询取费基数(暂定)根据总投资(匡算)×0.9 即 382349  
×0.9=344114.10 万元。

本工程造价咨询的项目包括：工可阶段至结算阶段的全过程造价咨询。

### 二、合同价及结算价：

本项目造价咨询服务费用（暂定）为大写：贰仟贰佰贰拾捌万陆  
仟元（小写：¥ 2228.6000 万元（包括全过程咨询服务费 1960.60

8、累计违约金总额不超过本合同咨询服务费用的 30%。

### 十三、奖励

发包人根据乙方在本项目的最终履约评价（指完成该项目决算审计后进行的综合履约评价）结果进行奖励：

最终履约评价为优秀的，奖励 100 万元，最终履约评价为良好及以下的不奖励。（奖励总金额不超过合同咨询服务费的 5%，若咨询服务费小于 10 万元，具体奖罚款数额应调整）。

### 十四、其他

本合同未尽事宜双方协商解决。

### 十五、合同份数

本合同一式八份，甲方六份，乙方两份，具同等法律效力。

甲方：深圳市住宅工程管理站

乙方：中国建设银行股份有限公司

地址：深圳市福田区侨香路侨香村一栋裙楼三层住宅工程管理站

地址：

法定代表人：

法定代表人：

或 委托代理人：

或 委托代理人：

开户银行：

开户银行：

帐号：

帐号：

邮政编码：518031

邮政编码：

合同订立时间：2019年10月23日

## 工程造价预算书

委托编号：ZJZX/CCB-2019-0080

工程名称：鹏城实验室石壁龙园区一期建设工程施工总承包Ⅱ标段

建设单位：深圳市住宅工程管理站

施工单位：

建筑面积：233298.43 (m<sup>2</sup>) 结构/层数：

工程造价：1350644726.08 (元) 单位造价：5789.34 (元/m<sup>2</sup>)

(大写)：壹拾叁亿伍仟零陆拾肆万肆仟柒佰贰拾陆元零捌分

委托单位：深圳市住宅工程管理站

咨询单位：中国建设银行股份有限公司深圳市分行

资质证号：甲200144000128

编审人员：

(资格证号)

张金玲 苏海付 罗树豪  
何嘉琪 喻妍 袁观香 熊慧敏 杨书华  
柳正友  
17440015721  
中国建设银行股份有限公司  
深圳市分行  
有效期至：2021年10月22日

核准人：

(资格证号)

主管：

中国建设银行股份有限公司深圳市分行  
工程造价咨询企业执业印章  
编号：甲200144000128  
有效期至：2022年12月31日

日期：2021年4月30日

流水号：0569522

2J24/CB-2020-005



合同编号: SSETYYKJ-005-2020

## 深圳市建筑工务署工程管理中心 合同协议书

项目名称: 深圳市儿童医院科教综合楼项目

合同名称: 深圳市儿童医院科教综合楼项目造价咨询合同

承包方: 中国建设银行股份有限公司深圳市分行

日期: 二〇二〇年八月

# 深圳市儿童医院科教综合楼项目 造价咨询合同

委托单位（甲方）：深圳市建筑工务署工程管理中心

咨询单位（乙方）：中国建设银行股份有限公司深圳市分行

本工程造价咨询工作由甲方于 2018 年 2 月 11 日公开预选招标，并于 2020 年 7 月 11 日在深圳市建设工程交易服务中心确定由乙方中标。按照《中华人民共和国合同法》及其它有关法律、法规、规章，并结合深圳市有关规定及本工程具体情况，遵循平等、自愿、公平和诚实信用的原则，双方就本工程造价咨询工作协商一致，订立本合同。

## 一、工程概况

工程名称：深圳市儿童医院科教综合楼项目造价咨询

工程地点：深圳市福田区儿童医院旁

工程规模及内容：建安及设备费约 89640 万元人民币(捌亿玖仟陆佰肆拾万元整)，预计工程工期 2021 年 10 月开工，2025 年 10 月竣工；建筑总面积约 12 万平方米。

本工程造价咨询的项目包括：全过程造价咨询服务，包括工可阶段、概算阶段、预算阶段、结算阶段及其他等。

## 二、合同价及结算价：

本项目造价咨询服务费用（暂定）为大写：肆佰玖拾叁万零玖佰贰拾元整（小写：¥493.0920 万元），最终以甲方审定或甲方委托的第三方机构或深圳市相关审计部门审定为准。

### 1、咨询服务费按阶段计取；



### 十五、合同份数

本合同一式八份，甲方六份，乙方两份，具同等法律效力。

甲方：深圳市建筑工务署

工程管理中心

地址：深圳市罗湖区深南中路

鸿昌广场6楼

法定代表人：

或 委托代理人：

开户银行：

帐号：

邮政编码：518031

乙方：中国建设银行股份有限公司

深圳市分行

地址：

法定代表人：

或 委托代理人：

开户银行：

帐号：

邮政编码：

合同订立时间：2020年8月10日

## 工程造价预算书

委托编号：ZJZX/CCB-2020-0050

工程名称：深圳市儿童医院科教综合楼建设项目施工总承包工程

建设单位：深圳市建筑工务署工程管理中心

施工单位：

建筑面积：119540.90 (m<sup>2</sup>) 结构/层数：

工程造价：695156864.65 (元) 单位造价：5815.22 (元/m<sup>2</sup>)

(大写)：陆亿玖仟伍佰壹拾伍万陆仟捌佰陆拾肆元陆角伍分

委托单位：深圳市建筑工务署工程管理中心

咨询单位：中国建设银行股份有限公司深圳市分行

资质证号：甲200144000128

编审人员：张华 马成清 陈黎茂 严朋 林泽清  
(资格证号) 周校东 赖文 陈祖阳 胡继颖 林凤 张瑞明  
中国建设银行股份有限公司  
深圳市分行  
有效期至：2025年08月16日

核准人：邱晓晖 史巍  
(资格证号)

主管：ZJP

日期：2022年7月8日

流水号：6354694

中国建设银行股份有限公司深圳市分行
工程造价咨询企业执业印章
编号：甲200144000128
有效期至：2022年12月31日

ZJZX/CB-2020-0052



合同编号：GJXS-002-2020

## 深圳市住宅工程管理站 合同协议书

项目名称：深圳市高级中学校园修缮改造工程项目

合同名称：深圳市高级中学校园修缮改造工程项目造价咨询  
合同

承 包 人：中国建设银行股份有限公司深圳市分行

签订日期：二〇二〇年九月



# 深圳市高级中学校园修缮改造工程项目 造价咨询合同

委托单位（甲方）：深圳市住宅工程管理站

咨询单位（乙方）：中国建设银行股份有限公司深圳市分行

本工程造价咨询工作由甲方在市建设工程交易服务中心进行招标，并于 2020 年 8 月 25 日在 市建设工程交易服务中心二楼第 6 会议室 开标并执行抽签定标程序并确定中标人。按照《中华人民共和国合同法》及其它有关法律、法规、规章，并结合深圳市有关规定及本工程具体情况，遵循平等、自愿、公平和诚实信用的原则，双方就本工程造价咨询工作协商一致，订立本合同。

## 一、工程概况

工程名称：深圳市高级中学校园修缮改造工程项目

工程地点：深圳市福田区深圳市高级中学中心校区（南）、中学校区（北）以及南校校区内

工程规模及内容：深圳市福田区深圳市高级中学中心校区（南）、中学校区（北）以及南校校区内进行修缮改造。

本工程造价咨询的项目包括：全过程造价咨询（工可阶段、概算阶段、预算阶段、结算阶段、其他工程造价咨询任务）。

## 二、合同价及结算价：

本项目造价咨询服务费用（暂定）为 大写：陆拾玖万壹仟壹佰伍拾陆元伍角（小写：¥691156.5 元），最终以甲方审定或甲方委托的第三方机构或深圳市相关审计部门审定为准。

### 1、咨询服务费按阶段计取；

#### 1.1 咨询服务费取费基数：

计后进行的综合履约评价)结果进行奖励:

最终履约评价为优秀的,奖励1万元,最终履约评价为良好及以下的不奖励。(奖励总金额不超过合同咨询服务费的5%,若咨询服务费小于10万元,具体奖罚款数额应调整)。

#### 十四、其他

本合同未尽事宜双方协商解决。

#### 十五、合同份数

本合同一式8份,甲方6份,乙方2份,具同等法律效力。

甲方:深圳市住宅工程管理站

乙方:中国建设银行股份有限公司深圳市分行

地址:

地址:

法定代表人:

法定代表人:

或 委托代理人:

或 委托代理人:

开户银行:

开户银行:

帐号:

帐号:

邮政编码: 518031

邮政编码:

合同订立时间: 2020年9月29日



## 工程造价预算书

委托编号：ZJZX/CCB-2020-0052

工程名称：深圳市高级中学校园修缮改造工程施工总承包

建设单位：深圳市住宅工程管理站

施工单位：

建筑面积：(m2) 结构/层数：

工程造价：148994431.90 (元) 单位造价：(元/m2)

(大 写)：壹亿肆仟捌佰玖拾玖万肆仟肆佰叁拾壹元玖角整

工程管理：深圳市住宅工程管理站

咨询单位：中国建设银行股份有限公司深圳市分行

资质证号：甲200144000128

编审人员：张涛 孙利 严朋 陈燕芳 陈超阳 彭松

(资格证号) 黄松宿

核准人：邱晓晖 彭蔚  
(资格证号)



主管：王冲

日期：2021年4月29日

中国建设银行股份有限公司深圳市分行
工程造价咨询企业执业印章
编号：甲200144000128
有效期至：2022年12月31日

流水号：9517143



合同编号: ZZZX-002-2019

zjzx/aB-2019-0014

## 深圳市建筑工务署工程管理中心 合 同 协 议 书

项目名称: 深圳市质子肿瘤治疗中心项目

合同名称: 深圳市质子肿瘤治疗中心项目造价咨询合同

承 包 方: 中国建设银行股份有限公司深圳市分行

日 期: 二〇一九年三月

## 深圳市质子肿瘤治疗中心项目 造价咨询合同

委托单位（甲方）：深圳市建筑工程署工程管理中心

咨询单位（乙方）：中国建设银行股份有限公司深圳市分行

本工程造价咨询工作由甲方于 2018 年 12 月 3 日公开预选招标，并于 2019 年 1 月 4 日在 深圳市建设工程交易服务中心 确定由乙方中标。按照《中华人民共和国合同法》及其它有关法律、法规、规章，并结合深圳市有关规定及本工程具体情况，遵循平等、自愿、公平和诚实信用的原则，双方就本工程造价咨询工作协商一致，订立本合同。

### 一、工程概况

工程名称：深圳市质子肿瘤治疗中心项目造价咨询

工程地点：深圳市龙岗区宝荷大道肿瘤医院深圳医院旁

工程规模及内容：建安及设备费约 152000 万元人民币（拾伍亿贰仟万元整），预计工程工期 2019 年 1 月 开工，2022 年 12 月 底竣工；建筑总面积 30890 平方米。

本工程造价咨询的项目包括：全过程造价咨询服务，包括概算阶段、预算阶段、结算阶段及其他等

### 二、合同价及结算价：

本项目造价咨询服务费用（暂定）为大写：叁佰陆拾万零贰仟柒佰捌拾陆元伍角（小写：¥ 360.278650 万元），最终以甲方审定或甲方委托的第三方机构或深圳市相关审计部门审定为准。

#### 1、咨询服务费按阶段计取；

##### 1.1 咨询服务费取费基数：



8、累计违约金总额不超过本合同咨询服务费用的 30%。

### 十三、奖励

发包人根据乙方在本项目的最终履约评价（指完成该项目决算审计后进行的综合履约评价）结果进行奖励：

最终履约评价为优秀的，奖励 1 万元，最终履约评价为良好及以下的不奖励。（奖励总金额不超过合同咨询服务费的 5%，若咨询服务费小于 10 万元，具体奖罚款数额应调整）。

### 十四、其他

本合同未尽事宜双方协商解决。

### 十五、合同份数

本合同一式八份，甲方六份，乙方两份，具同等法律效力。

甲方：深圳市建筑工务署  
工程管理中心

地址：上步中路 1023 号市府二办

法定代表人：

或 委托代理人：

开户银行：

账号：

邮政编码：518031

乙方：中国建设银行股份

有限公司深圳市分行

地址：罗湖区金塘街建行大厦

法定代表人：

或 委托代理人：

开户银行：

账号：

邮政编码：

合同订立时间：2019 年 3 月 13 日

# 工程造价预算书

委托编号：ZJZX/CCB-2019-0014

工程名称：深圳市质子肿瘤治疗中心项目施工总承包

建设单位：深圳市建筑工务署工程管理中心

施工单位：

建筑面积：35062.34 (m<sup>2</sup>) 结构/层数：框剪结构/地下3层、地上10层

工程造价：435814553.91 (元) 单位造价：12429.71 (元/m<sup>2</sup>)

(大写)：肆亿叁仟伍佰捌拾壹万肆仟伍佰伍拾叁元玖角壹分

委托单位：深圳市建筑工务署工程管理中心

咨询单位：中国建设银行股份有限公司深圳市分行

资质证号：甲170144000128

编审人员：

(资格证号)

核准人：李海浪 彭蔚  
(资格证号)

主管：王冲

中国建设银行股份有限公司深圳市分行
工程造价咨询企业执业印章
编号：甲170144000128
有效期至：2019年12月31日

日期：2019年12月16日



ZJZX/CB-2020-0052



合同编号：GJXS-002-2020

## 深圳市住宅工程管理站 合同协议书

项目名称：深圳市高级中学校园修缮改造工程项目

合同名称：深圳市高级中学校园修缮改造工程项目造价咨询  
合同

承 包 人：中国建设银行股份有限公司深圳市分行

签订日期：二〇二〇年九月



# 深圳市高级中学校园修缮改造工程项目 造价咨询合同

委托单位（甲方）：深圳市住宅工程管理站

咨询单位（乙方）：中国建设银行股份有限公司深圳市分行

本工程造价咨询工作由甲方在市建设工程交易服务中心进行招标，并于 2020 年 8 月 25 日在 市建设工程交易服务中心二楼第 6 会议室 开标并执行抽签定标程序并确定中标人。按照《中华人民共和国合同法》及其它有关法律、法规、规章，并结合深圳市有关规定及本工程具体情况，遵循平等、自愿、公平和诚实信用的原则，双方就本工程造价咨询工作协商一致，订立本合同。

## 一、工程概况

工程名称：深圳市高级中学校园修缮改造工程项目

工程地点：深圳市福田区深圳市高级中学中心校区（南）、中学校区（北）以及南校校区内

工程规模及内容：深圳市福田区深圳市高级中学中心校区（南）、中学校区（北）以及南校校区内进行修缮改造。

本工程造价咨询的项目包括：全过程造价咨询（工可阶段、概算阶段、预算阶段、结算阶段、其他工程造价咨询任务）。

## 二、合同价及结算价：

本项目造价咨询服务费用（暂定）为 大写：陆拾玖万壹仟壹佰伍拾陆元伍角（小写：¥691156.5 元），最终以甲方审定或甲方委托的第三方机构或深圳市相关审计部门审定为准。

### 1、咨询服务费按阶段计取；

#### 1.1 咨询服务费取费基数：

计后进行的综合履约评价) 结果进行奖励:

最终履约评价为优秀的, 奖励 1 万元, 最终履约评价为良好及以下的不奖励。(奖励总金额不超过合同咨询服务费的 5%, 若咨询服务费小于 10 万元, 具体奖罚款数额应调整)。

#### 十四、其他

本合同未尽事宜双方协商解决。

#### 十五、合同份数

本合同一式 8 份, 甲方 6 份, 乙方 2 份, 具同等法律效力。

甲方: 深圳市住宅工程管理站

乙方: 中国建设银行股份有限公司深圳市分行

地址:

地址:

法定代表人:

法定代表人:

或 委托代理人:

或 委托代理人:

开户银行:

开户银行:

帐号:

帐号:

邮政编码: 518031

邮政编码:

合同订立时间: 2020年9月29日

## 工程造价预算书

委托编号：ZJZX/CCB-2020-0052

工程名称：深圳市高级中学校园修缮改造工程施工总承包

建设单位：深圳市住宅工程管理站

施工单位：

建筑面积： (m2) 结构/层数：

工程造价： 148994431.90 (元) 单位造价： (元/m2)

(大 写)：壹亿肆仟捌佰玖拾玖万肆仟肆佰叁拾壹元玖角整

工程管理：深圳市住宅工程管理站

咨询单位：中国建设银行股份有限公司深圳市分行

资质证号：甲200144000128

编审人员：张涛 孙利 严朋 陈燕芳 陈超阳 彭松

(资格证号)

核准人：邱晓晖 彭蔚

(资格证号)

主管：王冲



日期：2021年4月29日

中国建设银行股份有限公司深圳市分行
工程造价咨询企业执业印章
编号：甲200144000128
有效期至：2022年12月31日

流水号：9517143



合同编号: ZZZX-002-2019

zjzx/cab-2019-0014

## 深圳市建筑工务署工程管理中心 合同协议书

项目名称: 深圳市质子肿瘤治疗中心项目

合同名称: 深圳市质子肿瘤治疗中心项目造价咨询合同

承包方: 中国建设银行股份有限公司深圳市分行

日期: 二〇一九年三月



# 深圳市质子肿瘤治疗中心项目 造价咨询合同

委托单位（甲方）：深圳市建筑工程署工程管理中心

咨询单位（乙方）：中国建设银行股份有限公司深圳市分行

本工程造价咨询工作由甲方于 2018 年 12 月 3 日公开预选招标，并于 2019 年 1 月 4 日在深圳市建设工程交易服务中心确定由乙方中标。按照《中华人民共和国合同法》及其它有关法律、法规、规章，并结合深圳市有关规定及本工程具体情况，遵循平等、自愿、公平和诚实信用的原则，双方就本工程造价咨询工作协商一致，订立本合同。

## 一、工程概况

工程名称：深圳市质子肿瘤治疗中心项目造价咨询

工程地点：深圳市龙岗区宝荷大道肿瘤医院深圳医院旁

工程规模及内容：建安及设备费约 152000 万元人民币（拾伍亿贰仟万元整），预计工程工期 2019 年 1 月 开工，2022 年 12 月 底竣工；建筑总面积 30890 平方米。

本工程造价咨询的项目包括：全过程造价咨询服务，包括概算阶段、预算阶段、结算阶段及其他等

## 二、合同价及结算价：

本项目造价咨询服务费用（暂定）为大写：叁佰陆拾万零贰仟柒佰捌拾陆元伍角（小写：¥ 360.278650 万元），最终以甲方审定或甲方委托的第三方机构或深圳市相关审计部门审定为准。

### 1、咨询服务费按阶段计取；

#### 1.1 咨询服务费取费基数：

8、累计违约金总额不超过本合同咨询服务费用的 30%。

### 十三、奖励

发包人根据乙方在本项目的最终履约评价（指完成该项目决算审计后进行的综合履约评价）结果进行奖励：

最终履约评价为优秀的，奖励 1 万元，最终履约评价为良好及以下的不奖励。（奖励总金额不超过合同咨询服务费的 5%，若咨询服务费小于 10 万元，具体奖罚款数额应调整）。

### 十四、其他

本合同未尽事宜双方协商解决。

### 十五、合同份数

本合同一式八份，甲方六份，乙方两份，具同等法律效力。

甲方：深圳市建筑工务署  
工程管理中心

乙方：中国建设银行股份  
有限公司深圳市分行

地址：上步中路 1023 号市府二办 地址：罗湖区金塘街建行大厦

法定代表人：

法定代表人：

或 委托代理人：

或 委托代理人：

开户银行：

开户银行：

账号：

账号：

邮政编码：518031

邮政编码：

合同订立时间：2019 年 3 月 13 日

## 工程造价预算书

委托编号：ZJZX/CCB-2019-0014

工程名称：深圳市质子肿瘤治疗中心项目施工总承包

建设单位：深圳市建筑工务署工程管理中心

施工单位：

建筑面积：35062.34 (m<sup>2</sup>) 结构/层数：框剪结构/地下3层、地上10层

工程造价：435814553.91 (元) 单位造价：12429.71 (元/m<sup>2</sup>)

(大写)：肆亿叁仟伍佰捌拾壹万肆仟伍佰伍拾叁元玖角壹分

委托单位：深圳市建筑工务署工程管理中心

咨询单位：中国建设银行股份有限公司深圳市分行

资质证号：甲170144000128

编审人员：

(资格证号)

核准人：李海浪 彭蔚  
(资格证号)

主管：王冲

中国建设银行股份有限公司深圳市分行
工程造价咨询企业执业印章
编号：甲170144000128
有效期至：2019年12月31日

日期：2019年12月16日



合同编号：PCYN-006-2020

ZJ2X/CGB-2020-0012

## 深圳市住宅工程管理站 合同协议书

项目名称：“鹏城云脑II扩展型”重大科技基础设施项目

合同名称：“鹏城云脑II扩展型”重大科技基础设施项目  
基建工程造价咨询

承 包 人：中国建设银行股份有限公司深圳市分行

签订日期：二〇二〇年八月

## 合同条款

委托单位（甲方）：深圳市住宅工程管理站

咨询单位（乙方）：中国建设银行股份有限公司深圳市分行

本工程造价咨询工作由甲方于2020年6月1日召开深圳市住宅工程管理站招标领导小组会议，通过了关于“鹏城云脑II扩展型”重大科技基础设施项目（基建工程）委托造价咨询的请示，直接委托乙方为本项目全过程造价咨询单位。按照《中华人民共和国合同法》及其它有关法律、法规、规章，并结合深圳市有关规定及本工程具体情况，遵循平等、自愿、公平和诚实信用的原则，双方就本工程造价咨询工作协商一致，订立本合同。

### 一、工程概况

工程名称：“鹏城云脑II扩展型”重大科技基础设施项目基建工程  
造价咨询

工程地点：南山区西丽湖国际科教城鹏城实验室石壁龙园区一期  
用地西北角

工程规模及内容：建安及设备费约29735.53万元人民币（贰亿玖仟柒佰叁拾伍万伍仟叁佰元），预计工程工期2020年7月1日  
开工，2020年8月30日具备竣工验收条件；建筑总面积6080平方  
米。该项目已赋码，国家编码：2020-440300-73-01-011759，已取得  
匡算批复，造价咨询服务费取费基数按本项目总投资匡算批复中  
建安工程费29735.53万元计取。

本工程造价咨询的项目包括：工可、概算、预算、结算等阶段造  
价咨询服务。

### 二、合同价及结算价：

本项目造价咨询服务费用（暂定）为大写：捌拾捌万捌仟贰佰元



最终履约评价为优秀的，奖励   /   万元，最终履约评价为良好  
及以下的不奖励。（奖励总金额不超过合同咨询服务费的 5%，若咨询  
服务费小于 10 万元，具体奖罚款数额应调整）。

#### 十四、其他

本合同未尽事宜双方协商解决。

#### 十五、合同份数

本合同一式八份，甲方六份，乙方两份，具同等法律效力。

甲方：深圳市住宅工程管理站      乙方：中国建设银行股份有限公司深圳市分行

地址：深圳市福田区侨香路侨香村      地址：深圳市罗湖区红岭南  
一栋裙楼三层住宅工程管理站      路金融中心东座建行大厦  
22 楼

法定代表人：

或 委托代理人：

开户银行：

帐号：

邮政编码：518031

法定代表人：

或 委托代理人：

开户银行：

帐号：

邮政编码：518001

合同订立时间 2020 年 8 月 6 日

## 工程造价预算书

委托编号：ZJZX/CCB-2020-0012

工程名称：“鹏城云脑II扩展型”重大科技基础设施项目基建工程设计采购施工总承包（EPC）

建设单位：深圳市住宅工程管理站

施工单位：

建筑面积：6080.00 (m<sup>2</sup>) 结构/层数：

工程造价：316734899.60 (元) 单位造价：52094.56 (元/m<sup>2</sup>)

(大 写)：叁亿壹仟陆佰柒拾叁万肆仟捌佰玖拾玖元陆角整

委托单位：深圳市住宅工程管理站

咨询单位：中国建设银行股份有限公司深圳市分行

资质证号：甲200144000128

编审人员：王平 杨金玲 姚晨 苏连付 罗树豪  
(资格证号) 郭少丽 柳政

核准人：彭蔚  
(资格证号)

主管：王冲

中国建设银行股份有限公司深圳市分行  
工程造价咨询企业执业印章  
编号：甲200144000128  
有效期至：2022年12月31日

日期：2020年6月16日

流水号：8300883

项目负责人简历表

1. 一般情况							
姓名	丘晓晖	性别	男	年龄	54	学历	本科
注册执业资格				一级注册造价工程师		工作年限	
职称	高级	职称专业		工程师		取得职称时间	
2. 近 5 年同类工作经验							
序号	项目名称	建设单位	合同额 (万元)	合同签订时间	该项目中 任职	备注	
1	深圳市儿童医院科教综合楼项目	深圳市建筑工程署工程管理中心	493.0920	2020.8	项目负责人	同企业同类工程项目一览表	
2	深圳市高级中学校园修缮改造工程项目	深圳市住宅工程管理局	69.11	2020.9	项目负责人	同企业同类工程项目一览表	
3	南湾 0416 地块项目新建工程全过程造价咨询	深圳市特发衡佳房地产投资有限公司	210.92	2021.11	项目负责人		
4	康佳丝路科技城项目全过程造价咨询	西安康鸿科技产业发展有限公司	130	2022.10	项目负责人		
5							

注：

- 1、按《资信标要求一览表》中的要求填写此表，并按要求附上相关证明材料。
- 2、若此表中相关业绩与“投标人近 5 年同类工程业绩一览表”中业绩重复者可备注索引，无须重复提交证明材料。

合同编号: ZJZX/CCB-2021-0065

## 全过程造价咨询委托合同

工程名称: 南湾 0416 地块项目新建工程全过程造价咨询

工程地点: 深圳市龙岗区南湾街道香阅路和星火路交叉口西侧

委托单位: 深圳市特发衡佳房地产投资有限公司

咨询单位: 中国建设银行股份有限公司深圳市分行

2021 年 11 月 10 日

委托人（甲方）：深圳市特发衡佳房地产投资有限公司

造价咨询人（乙方）：中国建设银行股份有限公司深圳市分行

按照《中华人民共和国民法典》及其它有关法律、法规、规章，并结合广东省、深圳市有关规定及本工程具体情况，遵循平等、自愿、公平和诚实信用的原则，甲乙双方就南湾 0416 地块项目新建工程全过程造价咨询服务工作协商一致，订立本合同。

#### 一、工程概况：

工程名称：南湾 0416 地块项目新建工程全过程造价咨询

工程地点：深圳市龙岗区南湾街道香阁路和星火路交叉口西侧

工程规模及内容：本项目占地面积 13708.87 平方米，总建筑面积 93512 平方米，其中：住宅 54170 平方米；商业 4524 平方米；物业服务用房 118 平方米；6 班幼儿园（占地面积 1800 平方米、建筑面积不少于 1600 平方米）；社区老年人日间照料中心 1000 平方米；邮政所 100 平米；架空层 2000 平方米，地下室 30000 平米。

本工程造价咨询的项目包括但不限于：南湾 0416 地块项目的设计阶段至竣工结算阶段全过程造价控制，包括但不限于预算阶段（含扩初预算）、施工阶段、结算阶段等工程建设全过程的造价咨询，负责编制工程量清单及标底、审核工程变更和竣工结算等工作（但不含电梯工程、太阳能工程、人防工程专业工程）。

#### 二、合同价及结算价（若无特殊说明，本合同金额单位均为人民币）：

本项目造价咨询服务费用暂定总价为¥2,109,240.00，大写人民币贰佰壹拾万零玖仟贰佰肆拾元整，其中不含增值税价款为¥1,989,849.06 元，增值税税额为¥119,390.94 元，乙方为增值税一般纳税人，本合同项下业务适用增值税税率为 6%。本合同最终咨询服务结算价以深圳市造价管理站审定的工程建安费作为计算基价乘以投标费率。

##### 1、签订合同时咨询服务费取费基数为50220 万元（概算建安费）。

取费基数最终以本项目建安工程费结算价为准。最终的取费基数可能会因项目规划定位、咨询内容调整等因素而低于工程建安费 50220 万元。

##### 2、工程造价咨询服务费投标费率4.2%：

造价咨询服务费为乙方完成本合同项下全部义务和责任以及承担一切风险的所有费用。除本合同另有约定外，造价咨询服务费费率不予调整。

#### 三、乙方工作内容：

3.1 审核概算、协助完成概算评审工作（根据具体项目需要编制设计概算）。



权均归甲方所有。

15.2 乙方其提交的文件及资料在知识产权方面不会受到来自任何第三方的请求、异议、仲裁、诉讼或索赔，如有发生时，乙方应自担费用负责处理，并承担一切法律责任，如给甲方造成损失的，则应赔偿给甲方造成的全部损失，同时，甲方有权解除本合同。本条的约定在本合同的变更、终止后继续有效。

#### 十六、 其它

16.1 本合同在履行过程中发生争议的，甲方与乙方应及时协商解决；如双方未能达成一致，则可提交有关主管部门调解；协商或调解不成的，任何一方有权依法向甲方所在地的人民法院起诉。

16.2 本合同所述的“第三人”是指除甲方、乙方以外与本咨询业务有关的当事人。

16.3 本合同自双方法定代表人或授权代理人签字或盖章并加盖单位公章/合同专用章之日起生效。

16.4 本合同一式四份，具有同等法律效力，甲方执二份，乙方执二份。

(以下无正文)

委托单位名称：深圳市特发衡佳房地产  
投资有限公司(盖章)

法定代表人：(签字)

委托代理人：(签字)

住所：

邮编：

电话：

传真：

开户银行：

银行账号：

造价单位名称：中国建设银行股份有  
限公司深圳市分行(盖章)

法定代表人：(签字)

委托代理人：(签字)

住所：

邮编：

电话：

传真：

开户银行：工程造价业务递延收入户

银行账号：442000028156273099008000034



# 工程造价预算书

委托编号：ZJZX/CCB-2021-0065

工程名称：特发香阅四季园项目施工总承包

建设单位：深圳市特发衡佳房地产投资有限公司

施工单位：

建筑面积：(m2) 结构/层数：

工程造价：434786416.23 (元) 单位造价：(元/m2)

(大 写)：肆亿叁仟肆佰柒拾捌万陆仟肆佰壹拾陆元贰角叁分

委托单位：深圳市特发衡佳房地产投资有限公司

咨询单位：中国建设银行股份有限公司深圳市分行

资质证号：甲200144000128

编审人员：张东文 张涛 马成涛 陈黎茂 严朋 林泽清  
(资格证号) 张燕芳 陈超阳 胡蝶颖 张瑞珍 黄松宿



核准人：邱晓晖 史巍  
(资格证号)



主管：李

中国建设银行股份有限公司深圳市分行
工程造价咨询企业执业印章：
编 号：甲200144000128
有效期至：2022年12月31日

2022年4月14日

流水号：0248628

合同编号: XAHT-CB-2022001  
ZJZX/CCB-2022-0076

康佳·丝路科技城项目一期建设工程  
建设工程造价咨询委托合同

合同名称: 康佳·丝路科技城项目全过程造价咨询

工程地点: 陕西省西安市国际港务区

委托单位(甲方): 西安康鸿科技产业发展有限公司

咨询单位(乙方): 中国建设银行股份有限公司深圳市分行

签订日期: 2022 年 10 月 20 日

康佳·丝路科技城项目一期建设工程  
全过程造价咨询合同

委托单位（甲方）：西安康鸿科技产业发展有限公司

咨询单位（乙方）：中国建设银行股份有限公司深圳市分行

为进一步明确责任，保障甲乙双方的利益，保证工作顺利进行，经甲、乙双方友好协商，在甲乙双方自愿以及完全清楚、理解本合同的基础上，按照《中华人民共和国民法典》并结合国家建设部等相关法律法规，签订本合同。

1、项目概况

项目名称：康佳·丝路科技城项目

项目位置：陕西省西安市国际港务区

服务范围：详见第3条“造价咨询服务范围”，合同内容包括：一期建设工程厂房及办公楼建安工程，室外配套工程，车库建安工程，辅助用房建安工程等；

2、合同文件内容及解释次序

构成合同的文件应能相互解释，互为说明。除合同条款另有约定外，组成本合同的文件及优先解释次序如下：

- (1) 本合同；
- (2) 法律、法规。

当合同文件出现含糊不清或不相一致时，在不影响工作进度的情况下，由双方协商解决。

3、造价咨询服务范围

(1) 服务范围：造价咨询工作包括从项目设计准备阶段、设计阶段、招标阶段、施工阶段到项目竣工验收结算阶段所涉及的投资估算、项目设计概算、施工图预算、工程量清单编制开始到工程结算审核的施工阶段全过程造价控制（包括钢筋及预埋件计算）、协助竣工决算编制等本项目涉及的所有造价咨询服务实施全过程的造价咨询服务。

(2) 服务内容：详见下表。

阶 段		要 求
1	方案及 初设阶段	a、协助甲方进行项目估算，协助甲方对设计院提供的初步设计概算（重点复核主要含量指标）。 b、协助甲方针对初步设计图纸提出优化建议，确保概算总额在成本目标

(1) 工作质量

工程造价咨询工作质量标准为：

- a、造价咨询工作报告的审定结果应确保无错漏。
- b、咨询公司所提交的工作成果必须达到甲方的要求，文字清晰整齐，计算底稿必须条理清楚、步骤清晰，有较强的可复查性。
- c、造价咨询公司未按合同条款、甲方的要求执行，或工作成果质量等达不到甲方的要求，咨询公司须及时进行整改、修正，直至符合甲方要求为止，且最后一次修正稿的提交日为咨询公司提交工作成果日。

(2) 成本控制效果和奖惩

- a、造价咨询公司提交并经甲方认可的项目整体成本控制目标应为西安市市场正常合理水平并具有竞争性，在此前提下，经过咨询公司卓有成效地成本控制工作，如果项目工程结算成本在项目整体成本控制目标之内，成本控制效果较理想并满足甲方要求，甲方酌情可给予咨询公司一定奖励。
- b、在工程实施阶段，造价咨询公司对已有方案而提出优化方案建议或额外聘请专家顾问实现方案优化目的，经甲方采纳且节约了可观的工程成本，为甲方带来一定规模的收益，甲方酌情可给予造价咨询公司一定奖励。
- c、如造价咨询公司不能按照上述质量要求进行工作，甲方将有权根据实际工作情况终止造价咨询服务合同。
- d、咨询公司提交的成果文件若在甲方复审时出现 > 5% 的误差，甲方另按 咨询费用的 5% 给予惩罚性扣除。

(3) 检查和返工

- a、乙方应在公司内部采取三级审核制度或其它可以确保工作质量的措施。
- b、对于乙方提交的报告，甲方应在一个月内给予审核并提出意见。如甲方在一个月内未予答复，则视为甲方认可乙方的审核结果。
- c、甲方审核发现工作质量达不到标准的部分，乙方应按甲方的要求重新进行计算、审核。

7、咨询费用

- (1) 造价咨询服务：暂定 130 万元，费率：6 %（费率包干），造价咨询费结算价以最终工程结算价作为计费基数，费率不因任何原因、任何理由而调整。
- (2) 咨询酬金包括本项目所提供全程服务所需之差旅费、住宿费、交通费、邮递费、电传费、电话费、文件编制费（不包括图纸）税务等咨询方完成本合同项下全部义务和责任所需的一切费用。



本合同经双方法定代表人或其委托代理人签署并加盖公章后生效。

甲 方：西安康鸿科技产业发展有限公司



法定代表人（或代理人）：



地 址：西安中西部陆港金融小镇C座1604室

法定代表人（或代理人）：

电话：

传真：

乙 方：中国建设银行股份有限公司深圳市分行



法定代表人（或代理人）：

地 址：深圳市莲花街道福中三路深圳建行大厦

法定代表人（或代理人）：

电话： 0755-81683308

传真：

## 工程造价预算书

委托编号：ZJZX/CCB-2022-0076

工程名称：康佳·丝路科技城项目（一期）施工总承包工程

建设单位：西安康鸿科技产业发展有限公司

施工单位：

建筑面积：100844.32 (m<sup>2</sup>) 结构/层数：

工程造价：245726964.47 (元) 单位造价：2436.70 (元/m<sup>2</sup>)

(大写)：贰亿肆仟伍佰柒拾贰万陆仟玖佰陆拾肆元肆角柒分

委托单位：西安康鸿科技产业发展有限公司

咨询单位：中国建设银行股份有限公司深圳市分行

资质证号：甲200144000128

编审人员：冯正燕 薛延昆 陈翔 王璐 陈莉  
(资格证号)

核准人：史巍  
(资格证号)



主管：

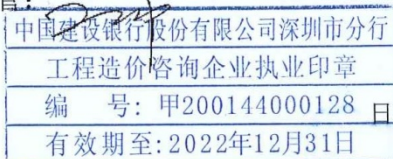

期：2022年11月11日

流水号：9725775

履约评价汇总表

序号	项目名称	建设单位	履约评价等级	评价时间
1	鹏城云脑Ⅱ扩展型重大科技基础项目	深圳市建筑工务署	优	2020.9
2	深圳市第二儿童医院	深圳市建筑工务署	良	2020.4
3	深圳市儿童医院科教综合楼	深圳市建筑工务署	良	2022.10
4	深圳市质子肿瘤医院	深圳市建筑工务署	良	2022.6
5	光侨雅苑	深圳市建筑工务署	良	2022.3

编号：季度-003

## 造价咨询合同履行评价报告（季度评价）

（2020年度第3次评价）

项目名称	"鹏城云脑II扩展型"重大科技基础设施项目		
合同名称	"鹏城云脑II扩展型"重大科技基础设施项目基建工程造价咨询		
合同金额	88.82 万元	合同类别	0304 造价咨询合同
履约单位	中国建设银行股份有限公司深圳市分行		
履约单位 项目负责人	彭蔚 (变更记录: )		
合同履行起止时间		年 月 日至 年 月 日	
项目组召开履约评价会议时间		2020年 9月 21日	
项目组评价得分	得分: 92.77分; 评价等级: <input checked="" type="checkbox"/> 优 <input type="checkbox"/> 良 <input type="checkbox"/> 中 <input type="checkbox"/> 合格 <input type="checkbox"/> 不合格		
综合评价意见	1.人员配置齐全,技术水平较高,且人员稳定。2.概算审核全面系统、工程量清单编制齐全、分类清楚,标底编制偏差小,造价文件提交及时、完整。3.驻场、现场配合,人员积极主动,廉洁自律。4.所有造价文件不对外转发,能严格遵守保密原则。		
评价 人员签名	许冰、彭明阳、刘超、刘慧芳、潘红波		
履约评价结果	履约单位联系人: 戴亦军; 联系电话: 13609624247		
反馈情况	<input checked="" type="checkbox"/> 已将履约评价报告发放履约单位		
履约单位 反映情况	如履约单位认为评价结果不公正,可在收到本报告后的5个工作日内,书面向我署纪检监察室的工作人员反映情况:市府二办538室,工作人员电话: 88119026、88134331, 邮箱: gwsjjcs@szwb.gov.cn。		

(备注: 1、含项目组所有成员或前期项目参与人员,项目组如未召开履约评价会议的,项目组成员可拒绝签字; 2、评价得分=项目组评价结果 $\times$ 1.0; 3、优 $\geq$ 90, 90 $>$ 良 $\geq$ 80, 80 $>$ 中 $\geq$ 70, 70 $>$ 合格 $\geq$ 60, 不合格 $<$ 60; 4、经质检和检测部门认定在工程中使用假冒伪劣材料或偷工减料的,该份合同当季度不能评为优秀; 5、当季度发生一般质量、安全事故或当季度记停标一年及以上的不良行为记录或当季度发生违反《深圳市建筑工务署不良行为记录处理办法》有关廉政问题相关规定情形的,

编号：季度-003

## 造价咨询合同履行评价报告（季度评价）

## （2020年度第 1 次评价）

项目名称	深圳市第二儿童医院		
合同名称	深圳市第二儿童医院工程项目造价咨询合同		
合同金额	1300.64 万元	合同类别	0304 造价咨询合同
履约单位	中国建设银行股份有限公司深圳市分行		
履约单位 项目负责人	卢腾 （变更记录：_____）		
合同履约起止时间	2018年 3月 8日至 2023年 6月 30日		
项目组召开履约评价会议时间	2020年 4月 10日		
项目组评价得分	得分：89.04分；评价等级： <input type="checkbox"/> 优 <input checked="" type="checkbox"/> 良 <input type="checkbox"/> 中 <input type="checkbox"/> 合格 <input type="checkbox"/> 不合格		
综合评价意见	1、人员配置和能力基本满足项目要求；2、服务态度好，项目负责人能力强，认真负责；3、工作成果及时且文件质量好，总包清单核查工作开展迅速，总包控制价编制质量高；4、希望在下季度工作中与全过程咨询密切配合，做好项目变更估算与审核，做好专业招标控制价编制等工作。		
评价 人员签名	符翔、叶珺、夏宝、吴迪、曾召民、蔡志豪、王新煜、蒋智禹		
履约评价结果 反馈情况	履约单位联系人：戴亦军；联系电话：13609624247 <input type="checkbox"/> 已将履约评价报告发放履约单位		
履约单位 反映情况	如履约单位认为评价结果不公正，可在收到本报告后的5个工作日内，书面向我署纪检监察室的工作人员反映情况：市府二办538室，工作人员电话：88119026、88134331，邮箱：gwsjjcs@szwb.gov.cn。		

（备注：1、含项目组所有成员或前期处项目参与人员，项目组如未召开履约评价会议的，项目组成员可拒绝签字；2、评价得分=项目组评价结果×1.0；3、优≥90，90>良≥80，80>中≥70，70>合格≥60，不合格<60；4、经质检和检测部门认定在工程中使用假冒伪劣材料或偷工减料的，该份合同当季度不能评为优秀；5、当季度发生一般质量、安全事故或当季度记停标一年及以上的不良行为记录或当季度发生违反《深圳市建筑工务署不良行为记录处理办法》有关廉政问题相关规定情形的，该份合同当季度履约评价为不合格。）





编号：季度-003

## 造价咨询合同履行评价报告（季度评价）

（2022年度 第 3 次评价）

项目名称	深圳市儿童医院科教综合楼		
合同名称	深圳市儿童医院科教综合楼造价咨询合同		
合同金额	493.092 万元	合同类别	0304 造价咨询合同
履约单位	中国建设银行股份有限公司深圳市分行		
履约单位 项目负责人	丘晓晖 （变更记录：_____）		
合同履行起止时间		2020年 8月 11日至 年 月 日	
项目组召开履约评价会议时间		2022年 10月 8日	
项目组评价得分	得分：82.67分；评价等级： <input type="checkbox"/> 优 <input checked="" type="checkbox"/> 良 <input type="checkbox"/> 中 <input type="checkbox"/> 合格 <input type="checkbox"/> 不合格		
综合评价意见	本季度咨询单位能较好的完成各项基本工作，下季度继续加强沟通，做好现场服务工作。		
评价 人员签名	顾兴海、焦廷廷、熊磊、刘昊、刘启安		
履约评价结果	履约单位联系人：刘文中；联系电话：13802265703		
反馈情况	<input type="checkbox"/> 已将履约评价报告发放履约单位		
履约单位 反映情况	如履约单位认为评价结果不公正，可在收到本报告后的5个工作日内，书面向我署纪检监察室的工作人员反映情况：市府二办538室，工作人员电话：88119026、88134331，邮箱：gwsjjcs@szwb.gov.cn。		

（备注：1、含项目组所有成员或前期处项目参与人员，项目组如未召开履约评价会议的，项目组成  
员可拒绝签字；2、评价得分=项目组评价结果×1.0；3、优≥90，90 > 良≥80，80 > 中≥70，70 > 合  
格≥60，不合格 < 60；4、经质检和检测部门认定在工程中使用假冒伪劣材料或偷工减料的，该份合  
同当季度不能评为优秀；5、当季度发生一般质量、安全事故或当季度记停标一年及以上的不良行  
为记录或当季度发生违反《深圳市建筑工务署不良行为记录处理办法》有关廉政问题相关规定情形  
的，该份合同当季度履约评价为不合格。）

编号：季度-003

造价咨询合同履行评价报告（季度评价）

（2022年度第 2 次评价）

项目名称	深圳市质子肿瘤治疗中心		
合同名称	深圳市质子肿瘤治疗中心项目造价咨询合同		
合同金额	360.27865 万元	合同类别	0304 造价咨询合同
履约单位	中国建设银行股份有限公司深圳市分行		
履约单位 项目负责人	杨怡娜 （变更记录： ）		
合同履约起止时间		2019年 3月 13日至 2023年 7月 30日	
项目组召开履约评价会议时间		2022年 6月 29日	
项目组评价得分	得分：88.24分；评价等级： <input type="checkbox"/> 优 <input checked="" type="checkbox"/> 良 <input type="checkbox"/> 中 <input type="checkbox"/> 合格 <input type="checkbox"/> 不合格		
综合评价意见	1.项目配置人员稳定； 2.配备的项目负责人具有高度责任心、良好的组织协调能力和专业的业务水平； 3.能较好配合招标工作； 4.能较好完成工程变更及现场签证的计量、计价复核工作。		
评价 人员签名	陈仕华、徐金鑫、宋韦伯、殷积彪、王俊彦、江家宜、谈成		
履约评价结果反馈情况	履约单位联系人： 戴亦军 ； 联系电话： 13609624247 <input type="checkbox"/> 已将履约评价报告发放履约单位		
履约单位 反映情况	如履约单位认为评价结果不公正，可在收到本报告后的5个工作日内，书面向我署纪检监察室的工作人员反映情况：市府二办538室，工作人员电话：88119026、88134331，邮箱：gwsjjcs@szwb.gov.cn。		

（备注：1、含项目组所有成员或前期处项目参与人员，项目组如未召开履约评价会议的，项目组成  
员可拒绝签字；2、评价得分=项目组评价结果×1.0；3、优≥90，90 > 良≥80，80 > 中≥70，70 > 合  
格≥60，不合格 < 60；4、经质检和检测部门认定在工程中使用假冒伪劣材料或偷工减料的，该份  
合  
同当季度不能评为优秀；5、当季度发生一般质量、安全事故或当季度记停标一年及以上的不良  
行为  
记录或当季度发生违反《深圳市建筑工务署不良行为记录处理办法》有关廉政问题相关规定情形  
的，  
该份合同当季度履约评价为不合格。）



编号：季度-003

造价咨询合同履行评价报告（季度评价）  
（2022年度 第 1 次评价）

项目名称	光侨雅苑（光明光侨路保障房）		
合同名称	光明光侨路保障房项目工程造价咨询合同		
合同金额	344.05 万元	合同类别	0304 造价咨询合同
履约单位	中国建设银行股份有限公司深圳市分行		
履约单位 项目负责人	卢腾 （变更记录： ）		
合同履行起止时间		2016年 7月 1日至 2020年 12月 31日	
项目组召开履约评价会议时间		2022年 3月 24日	
项目组评价得分	得分：81.63分；评价等级： <input type="checkbox"/> 优 <input checked="" type="checkbox"/> 良 <input type="checkbox"/> 中 <input type="checkbox"/> 合格 <input type="checkbox"/> 不合格		
综合评价意见	造价咨询单位配备的编制人员数量满足合同及招标文件要求且各专业人员稳定，能够较及时完成发包人下达的任务，能够较主动、认真协助配合发包人完成项目合同结算工作，望加快流程处理业务工作。		
评价 人员签名	张韬，王强，蒋德全		
履约评价结果	履约单位联系人： 刘文忠 ； 联系电话： 13802265703		
反馈情况	<input type="checkbox"/> 已将履约评价报告发放履约单位		
履约单位 反映情况	如履约单位认为评价结果不公正，可在收到本报告后的5个工作日内，书面向我署纪检监察室的工作人员反映情况：市府二办538室，工作人员电话：88119026、88134331，邮箱：gwsjjcs@szwb.gov.cn。		

（备注：1、含项目组所有成员或前期处项目参与人员，项目组如未召开履约评价会议的，项目组成  
员可拒绝签字；2、评价得分=项目组评价结果×1.0；3、优≥90，90 > 良≥80，80 > 中≥70，70 > 合  
格≥60，不合格 < 60；4、经质检和检测部门认定在工程中使用假冒伪劣材料或偷工减料的，该份合  
同当季度不能评为优秀；5、当季度发生一般质量、安全事故或当季度记停标一年及以上的不良  
行为记录或当季度发生违反《深圳市建筑工务署不良行为记录处理办法》有关廉政问题相关规定情形  
的，  
该份合同当季度履约评价为不合格。）

项目组织架构图

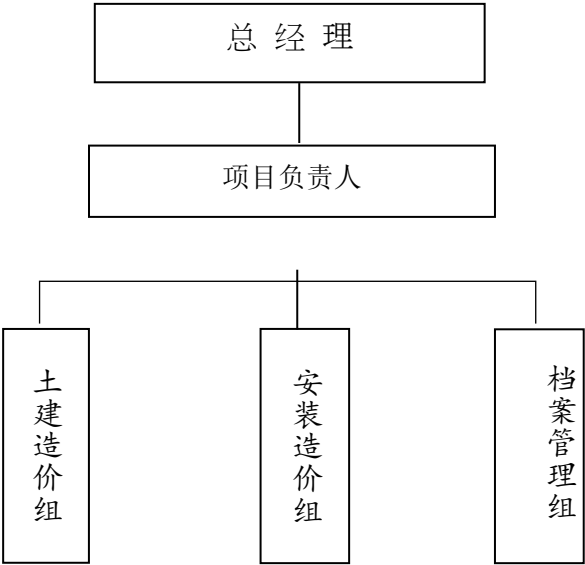





## 投标人人员情况一览表

投标人：中国建设银行股份有限公司深圳市分行

名称	姓名	职务	职称	主要简历、经验及承担过的项目
一级注册造价工程师	刘文中	副总经理	高级工程师	1993 年 7 月至今，建行深圳市分行从事造价咨询工作
一级注册造价工程师	丘晓晖	科长	高级工程师	1992 年 7 月至今，建行深圳市分行从事造价咨询工作
一级注册造价工程师	李晓东		工程师	2012 年 12 月至今建行深圳市分行从事造价咨询工作
一级注册造价工程师	史巍	科长	中级经济师	1992 年 7 月至今，建行深圳市分行从事造价咨询工作
一级注册造价工程师	彭蔚	科长	高级工程师	2009 年 8 月至今建行深圳市分行从事造价咨询工作
一级注册造价工程师	柳正友		工程师	2011 年 12 月至今建行深圳市分行从事造价咨询工作
一级注册造价工程师	姚晨		高级工程师	2014 年 7 月至今建行深圳市分行从事造价咨询工作
一级注册造价工程师	赖东文		工程师	2012 年 12 月至今建行深圳市分行从事造价咨询工作
一级注册造价工程师	陈吓云		中级经济师	2013 年 12 月至今建行深圳市分行从事造价咨询工作
一级造价工程师	杨怡娜		工程师	2009 年 8 月至今建行深圳市分行从事造价咨询工作
一级注册造价工程师	王小玲		工程师	2012 年 12 月至今建行深圳市分行从事造价咨询工作
一级注册造价工程师	陈君		工程师	2012 年 12 月至今建行深圳市分行从事造价咨询工作
一级注册造价工程师	陈晋天		工程师	2012 年 12 月至今建行深圳市分行从事造价咨询工作

一级注册造价工程师	黄春霞	副总经理	高级工程师	1997 年 12 月至今建行深圳市分行从事 造价咨询工作
一级注册造价工程师	游树钦		工程师	1990 年 12 月至今建行深圳市分行从事 造价咨询工作
二级造价工程师	卢腾	科长		2009 年 10 月至今建行深圳市分行从事 造价咨询工作
二级造价工程师	罗卓雄	科长	中级经济师	1993 年 12 月至今建行深圳市分行从事 造价咨询工作
二级造价工程师	陈莉		高级工程师	2012 年 12 月至今建行深圳市分行从事 造价咨询工作

项目管理班子及其他人员一览表

序号	职务	姓名	职称	上岗资格证明				类似业绩	
				证书名称	级别	证号	专业	项目数	项目名称
1	项目负责人	丘晓晖	高级工程师	一级造价工程师	一级	建[造]11024400019043	土建	4	同项目负责人业绩
2	土建专业负责人	李晓东	工程师	一级造价工程师	一级	建[造]11194400025018	土建	1	深圳市机动车驾驶员训练考场工程项目施工总承包工程
3	安装专业负责人	史巍	经济师	一级造价工程师	一级	建[造]14014400010792	安装	2	深圳市儿童医院科教综合楼项目、福民小学
4	造价咨询专业人员	彭蔚	高级工程师	一级造价工程师	一级	建[造]14114400028428	安装	1	鹏城实验室石壁龙园区一期建设工程

5	造价咨询专业人员	柳正友	工程师	一级造价工程师	一级	建[造]14174400009091	安装	1	鹏城实验室石壁龙园区一期建设工程
6	造价咨询专业人员	姚晨	高级工程师	一级造价工程师	一级	建[造]14214400008250	安装	1	鹏城实验室石壁龙园区一期建设工程
7	造价咨询专业人员	赖东文	工程师	一级造价工程师	一级	建[造]11214400008049	土建	2	深圳市儿童医院科教综合楼项目、福民小学
8	造价咨询专业人员	陈吓云	经济师	一级造价工程师	一级	建[造]11154400028464	土建	1	深圳市儿童医院科教综合楼项目
9	造价咨询专业人员	杨怡娜	工程师	一级造价工程师	一级	建[造]11064400018830	土建	1	鹏城实验室石壁龙园区一期建设工程
10	造价咨询专业人员	王小玲	工程师	一级造价工程师	一级	建[造]11114400028433	土建	1	深圳市机动车驾驶员训练考场工程项目施工总承包工程
11	造价咨询专业人员	陈君	工程师	一级造价工程师	一级	建[造]11184400015932	土建	1	深圳市第二儿童医院

注：按《资信标要求一览表》中的要求填写此表，并按要求附上相关证明材料

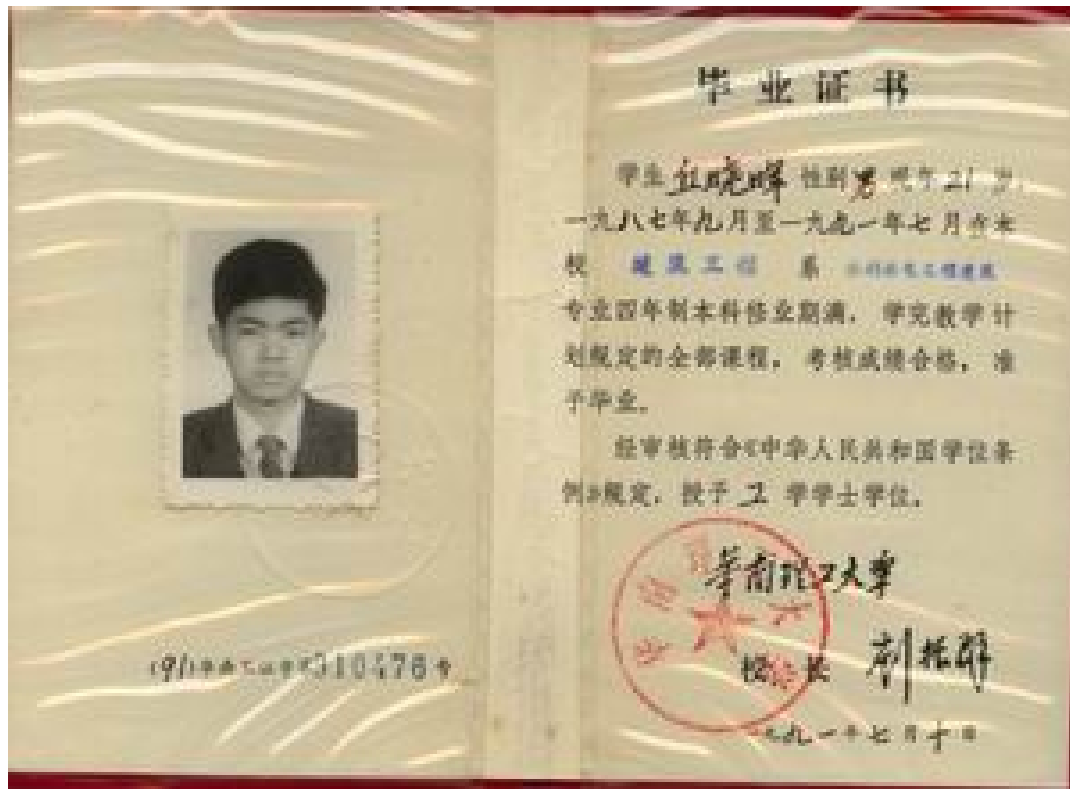

475



姓 名: 丘晓晖

身 份 证 号 码: 440321196909240039

性 别: 男

专 业: 土木建筑

聘 用 单 位: 中国建设银行股份有限公司深圳市分行

证 书 编 号: 建[造]11024400019043

初始注册日期: 2003 年 01 月 09 日

颁发机关盖章:



发 证 日 期: 2022 年 12 月 14 日



深圳市社会保险参保证明

参保人姓名：丘晓晖                      有效证件号码：440321196909240039                      社保电话号：1882788

（一）历年参保年限

险种	养老保险	医疗保险	生育保险	生育医疗	工伤保险	失业保险
累计月数	0	247	117	130	279	263

（二）近两年参保缴费明细

缴费时段	单位编号	养老保险	医疗保险		生育保险/生育医疗		工伤保险	失业保险
		缴费基数	缴费基数	档次	缴费基数	险种	缴费基数	缴费基数
202212	390150		38892	1	38892	1	38892	2360
202301	390150		38892	1	38892	1	38892	2360
202302	390150		38892	1	38892	1	38892	2360
202303	390150		38892	1	38892	1	38892	2360
202304	390150		38892	1	38892	1	38892	2360
202305	390150		38892	1	38892	1	38892	2360
202306	390150		38892	1	38892	1	38892	2360
202307	390150		38892	1	38892	1	38892	2360
202308	390150		38892	1	38892	1	38892	2360
202309	390150		38892	1	38892	1	38892	2360
202310	390150		30615	1	30615	1	38892	2360
202311	390150		30615	1	30615	1	38892	2360
202312	390150		30615	1	30615	1	38892	2360
202401	390150		32376	1	32376	1	41190	41190
202402	390150		32376	1	32376	1	41190	41190
202403	390150		32376	1	32376	1	41190	41190
202404	390150		32376	1	32376	1	41190	41190
202405	390150		32376	1	32376	1	41190	41190
202406	390150		32376	1	32376	1	41190	41190
202407	390150		32376	1	32376	1	43659	43659
202408	390150		32376	1	32376	1	43659	43659
202409	390150		32376	1	32376	1	43659	43659
202410	390150		32376	1	32376	1	43659	43659
202411	390150		32376	1	32376	1	43659	43659

备注：1、本《参保证明》可作为参保人在我市参加社会保险的证明。向相关部门提供，查验部门可通过登录网址：<https://sipub.sz.gov.cn/vp/>，输入下列验真码（33916256b328377z）核查，验真码有效期三个月。  
2、上述“缴费明细”表中带“\*”标识的为补缴，空行为断缴。  
3、医疗险种“1”为基本医疗保险一档、“2”为基本医疗保险二档、“4”为基本医疗保险三档。  
4、生育险种“1”为生育保险、“2”为生育医疗。  
5、带“#”特指退役士兵补缴时段。

6、带“&”标识为参保单位申请缓缴社会保险费单位缴费部分的时段。

7、单位信息：（单位编号）/（单位名称）  
390150 / 中国建设银行股份有限公司深圳市分行



普通高等学校

# 毕业证书



学生 李晓东 性别 男，一九八五年 十 月 十八 日生，于二〇〇四年  
九月至二〇〇八年 六 月在本校 土木工程 专业  
四年制本科学习，修完教学计划规定的全部课程，成绩合格，准予毕业。

校 名：广东工业大学

校（院）长：

证书编号：118451200805002776

二〇〇八年 六 月 二十八日

查询网址：<http://www.chsi.com.cn>

广东省教育厅监制

# 学士学位证书

李晓东，男，1985年 10月 18日生。在 广东工业大学  
土木工程 专业完成了本科学习计划，业已  
毕业，经审核符合《中华人民共和国学位条例》的规定，授予 工学  
学士学位。



广东工业大学

校 长

学位评定委员会主席

张湘伟

证书编号：1184542008002776

二〇〇八年 六 月 二十八日

（普通高等教育本科毕业生）





# 一级造价工程师

Class1 Cost Engineer

本证书由中华人民共和国人力资源和社会保障部、住房和城乡建设部批准颁发，表明持证人通过全国统一组织的考试，取得一级造价工程师职业资格。



姓 名: 李晓东  
证件号码: 441424198510180550  
性 别: 男  
出生年月: 1985 年 10 月  
专 业: 土木建筑  
批准日期: 2018 年 10 月 28 日  
管 理 号: 201810045440000973



中华人民共和国  
人力资源和社会保障部



中华人民共和国  
住房和城乡建设部



姓 名: 李晓东  
身份证号码: 441424198510180550  
性 别: 男  
专 业: 土木建筑  
聘用单位: 中国建设银行股份有限公司深圳市分行

证书编号: 建[造]11194400025018

初始注册日期: 2019 年 09 月 06 日

颁发机关盖章:



发证日期: 2023 年 9 月 6 日

# 中国建设银行深圳市分行(人力资源部)

建深人〔2018〕3号

---

## 关于确定 2018 年董贯威等中级 专业技术资格的通知

各二级分支行、各直属支行、分行各部门：

根据总行《关于进一步规范初中级专业技术资格确定工作的通知》（建人〔2008〕236号）文件相关规定，经审核，下列员工符合条件，具备相应的中级专业技术资格。

### （一）符合直接确定人员名单

#### 经济师（74人）

董贯威、王鹏翔、朱偲、胡若希、黄旭斐、周玉萍、古慧彬、林钰阳、黄林祥、庄彩容、陈泽琳、冯佳明、郑秋洪、黄荀、刘志江、傅文星、田秋楠、刘云鹏（西丽支行）、孙梦若、游心心、

梁晓辉、刘桢鹏、冯诗思、司徒雅文、饶放、涂彬婧、彭宇航、葛东、肖瑶、张钊（田贝支行本部）、龚雯辉、曹伟、欧阳欣、潘书磊、赵诣、苏琬茹、李思诗、王美琴、沈忱、金茜、周叶、唐顺彪、洪泽平、黄倩倩、燕翎、周宏、叶宇浩、刘刚、张艳（龙华支行营业部）、胡晓舟、周帅、江俊杰（智慧支行）、林珏莹、姜洋、夏晶晶、陕星辰、陈熙怡、王春龙、舒璇、李韬、吕宸、刘伟（爱华支行）、邓伟超、李晨晨、徐凡、高寒、李墨（网络金融部）、储楚、官殊文、周妍、吕云琪、任敏、陈茗、张心怡

**工程师（3人）**

林爽、林衍崇、陈鹏

**（二）符合考试确定人员名单**

**经济师（109人）**

段勇为、李春迎、陶延颖、冯运娇、张国轩、陈素琴、刘畅（宝城支行）、张惠香、李强、丁楷、魏紫珊、韩炳华、邢桂彬、庄锦花、王再贤、李志贤、毛叶青、马远帆、刘兵宁、付桃仙、周警、李腾飞、张纯、武帅、陈远波、刘赛、曾建平、陈雅伦、杨嘉玲、徐雯、许倩、翟喜斌、詹国青、卢山、黄宝仪、陈志宏、刘杨、吴玮、刘明华、林仲宇、钟镇炎、聂开基、马宇仪、陈识君、肖玲、陈雨薇、邱永、李欣（东门支行）、程杰、侯秋诗、贾桂林、田甜、王子健、许阳、关素华、戴志洋、陈海彬、黄学新、崔劲松、张如意、谢乔木、吴星、周波林、王成交、赵海生、张晓明、邓瑶、黄钟雄、李苏玲、钟毓荣、李睿杰、谢晓晴、管芳菲、王建新、朱奕、陈丽娜（授信审批部）、甘勇、魏荣、陈



健平、林欣、徐班、张志宏（战略客户部）、黄雪丽、冯博阳、  
卫立斌、李林、易芡宇、张莉瑄、殷殷、丁翔、于芡、高雅、唐  
进新、杨建强、刘轶蕾、李辉娟、聂其祥、黄冰、杨欢、谢年红、  
陈雨菁、黄勇、张晓荔、刘方云、傅姗丹、梁文嫣、蔡燕芬、唐  
婷玉、李梦青

工程师（8人）

柳正友、李晓东、陈恋青、刘剑、吕东方、赖必强、韩瑞卿、  
朱祖恩

特此通知。

中国建设银行股份有限公司深圳市分行

人力资源部

2018年9月26日

---

抄送：深圳总审计室。

本行发送：分行领导。

---

校对：人力资源部 陈立

中国建设银行深圳市分行办公室

2018年9月26日印发

深圳市社会保险参保证明

参保人姓名: 李晓东      有效证件号码: 441424198510180550      社保电脑号: 618822358

（一）历年参保年限

险种	养老保险	医疗保险	生育保险	生育医疗	工伤保险	失业保险
累计月数	52	195	117	78	195	165

（二）近两年参保缴费明细

缴费时段	单位编号	养老保险	医疗保险		生育保险/生育医疗		工伤保险	失业保险
		缴费基数	缴费基数	档次	缴费基数	险种	缴费基数	缴费基数
202212	390150		27048	1	27048	1	27048	2360
202301	390150		27048	1	27048	1	27048	2360
202302	390150		27048	1	27048	1	27048	2360
202303	390150		27048	1	27048	1	27048	2360
202304	390150		27048	1	27048	1	27048	2360
202305	390150		27048	1	27048	1	27048	2360
202306	390150		27048	1	27048	1	27048	2360
202307	390150		27598	1	27598	1	27598	2360
202308	390150		27598	1	27598	1	27598	2360
202309	390150		27598	1	27598	1	27598	2360
202310	390150		27598	1	27598	1	27598	2360
202311	390150		27598	1	27598	1	27598	2360
202312	390150		27598	1	27598	1	27598	2360
202401	390150		27598	1	27598	1	27598	27598
202402	390150		27598	1	27598	1	27598	27598
202403	390150		27598	1	27598	1	27598	27598
202404	390150		27598	1	27598	1	27598	27598
202405	390150		27598	1	27598	1	27598	27598
202406	390150		27598	1	27598	1	27598	27598
202407	390150		28735	1	28735	1	28735	28735
202408	390150		28735	1	28735	1	28735	28735
202409	390150		28735	1	28735	1	28735	28735
202410	390150		28735	1	28735	1	28735	28735
202411	390150		28735	1	28735	1	28735	28735

- 备注: 1、本《参保证明》可作为参保人在我市参加社会保险的证明。向相关部门提供, 查验部门可通过登录网址: <https://sipub.sz.gov.cn/vp/>, 输入下列验真码 (33588a5e8e6fdab8) 核查, 验真码有效期三个月。
- 2、上述“缴费明细”表中带“\*”标识的为补缴, 空行为断缴。
- 3、医疗险种“1”为基本医疗保险一档、“2”为基本医疗保险二档、“4”为基本医疗保险三档。
- 4、生育险种“1”为生育保险、“2”为生育医疗。
- 5、带“#”将指进役士兵补缴时段。
- 6、带“@”标识为参保单位申请缓缴社会保险费时段。
- 7、带“&”标识为参保单位申请缓缴社会保险费单位缴费部分的时段。
- 8、单位信息: (单位编号) / (单位名称)  
390150 / 中国建设银行股份有限公司深圳市分行



## 毕业证书



学生史巍(男),浙江省宁波市人,

一九七二年三月生,于一九九〇年九月至

一九九二年七月在本院管理工程系

工商管理专业(二年制专科)修

业期满,成绩及格,准予毕业。



上海城市建设学院 副院长

吴承基

证书登记字第 907051 号

一九九二年七月二十五日



持证人签名:  
Signature of the Bearer

姓名:

史巍

Full Name

性别:

男

Sex

出生年月:

1972年03月

Date of Birth

工作单位:

Employer

批准日期:

1998年10月11日

Approval Date

签发单位盖章:

Issued by

签发日期:

1999年10月11日

Issued on







姓名: 史巍  
身份证号码: 310103197203153234  
性别: 男  
专业: 安装工程  
聘用单位: 中国建设银行股份有限公司深圳市分行

证书编号: 建[造]14014400010792

初始注册日期: 2001 年 01 月 01 日

颁发机关盖章:



发证日期: 2021 年 12 月 15 日

姓名: 史巍  
Full Name  
性别: 男  
Sex  
出生年月: 一九七二年 三月  
Date of Birth  
出生地点: \_\_\_\_\_  
Place of Birth

(防伪贴膜, 撕后本证作废)

人事考试中心人  
中心人事部人事  
考试中心人事部

发证机关: 深圳市职称管理办公室

发证时间: 1998 年 9 月 17 日

专业名称: 建筑  
Speciality  
资格级别: 中级  
Qualification Level  
授予时间: 一九九七年十一月  
Conferment Date



深圳市社会保险参保证明

参保人姓名：史巍 有效证件号码：310103197203153234 社保电脑号：1882510

（一）历年参保年限

险种	养老保险	医疗保险	生育保险	生育医疗	工伤保险	失业保险
累计月数	0	247	117	130	279	263

（二）近两年参保缴费明细

缴费时段	单位编号	养老保险	医疗保险		生育保险/生育医疗		工伤保险	失业保险
		缴费基数	缴费基数	档次	缴费基数	险种	缴费基数	缴费基数
202212	390150		38892	1	38892	1	38892	2360
202301	390150		38892	1	38892	1	38892	2360
202302	390150		38892	1	38892	1	38892	2360
202303	390150		38892	1	38892	1	38892	2360
202304	390150		38892	1	38892	1	38892	2360
202305	390150		38892	1	38892	1	38892	2360
202306	390150		38892	1	38892	1	38892	2360
202307	390150		38892	1	38892	1	38892	2360
202308	390150		38892	1	38892	1	38892	2360
202309	390150		38892	1	38892	1	38892	2360
202310	390150		30615	1	30615	1	38892	2360
202311	390150		30615	1	30615	1	38892	2360
202312	390150		30615	1	30615	1	38892	2360
202401	390150		32376	1	32376	1	41190	41190
202402	390150		32376	1	32376	1	41190	41190
202403	390150		32376	1	32376	1	41190	41190
202404	390150		32376	1	32376	1	41190	41190
202405	390150		32376	1	32376	1	41190	41190
202406	390150		32376	1	32376	1	41190	41190
202407	390150		32376	1	32376	1	41070	41070
202408	390150		32376	1	32376	1	41070	41070
202409	390150		32376	1	32376	1	41070	41070
202410	390150		32376	1	32376	1	41070	41070
202411	390150		32376	1	32376	1	41070	41070

- 备注：1、本《参保证明》可作为参保人在我市参加社会保险的证明。向相关部门提供，查验部门可通过登录网址：<https://sipub.sz.gov.cn/vp/>，输入下列验真码（33588a5e8de3dal7）核查，验真码有效期三个月。
- 2、上述“缴费明细”表中带“\*”标识的为补缴，空行为断缴。
- 3、医疗险种“1”为基本医疗保险一档、“2”为基本医疗保险二档、“4”为基本医疗保险三档。
- 4、生育险种“1”为生育保险、“2”为生育医疗。
- 5、带“#”将指进役士兵补缴时段。
- 6、带“@”标识为参保单位申请缓缴社会保险费时段。
- 7、带“&”标识为参保单位申请缓缴社会保险费单位缴费部分的时段。
- 8、单位信息：（单位编号）/（单位名称）  
390150 / 中国建设银行股份有限公司深圳市分行





普通高等学校  
毕业证书



中华人民共和国教育部监制

No. 02777314

学生 彭蔚 性别 女

一九八一年十月二十五日生，于一九九九年

九月至二〇〇三年六月在本校

工程管理(工程造价管理) 专业

四年制本科学习，修完教学计划规定的  
的全部课程，成绩合格，准予毕业。

校(院)长:

李 楠

校 名: 南方冶金学院

二〇〇三年六月二十六日

学校编号: 104071200305001385



姓 名 彭 蔚

性 别 女

出生年月 1981年10月

工作单位 深圳分行

证书编号 442160004

资格名称 高级工程师

授予时间 2016年12月





138



姓名: 彭 蔚  
身份证号码: 362201198110290625  
性别: 女  
专 业: 安装工程  
聘用单位: 中国建设银行股份有限公司深圳市分行

证书编号: 建[造]14114400028428  
初始注册日期: 2011 年 10 月 09 日

颁发机关盖章:   
发证日期: 2023 年 10 月 19 日

深圳市社会保险参保证明

参保人姓名: 彭蔚 有效证件号码: 362201198110290625 社保电脑号: 603945178

(一) 历年参保年限

险种	养老保险	医疗保险	生育保险	生育医疗	工伤保险	失业保险
累计月数	89	256	117	139	256	256

(二) 近两年参保缴费明细

缴费时段	单位编号	养老保险	医疗保险		生育保险/生育医疗		工伤保险	失业保险
		缴费基数	缴费基数	档次	缴费基数	险种	缴费基数	缴费基数
202212	390150		38892	1	38892	1	38892	2360
202301	390150		38892	1	38892	1	38892	2360
202302	390150		38892	1	38892	1	38892	2360
202303	390150		38892	1	38892	1	38892	2360
202304	390150		38892	1	38892	1	38892	2360
202305	390150		38892	1	38892	1	38892	2360
202306	390150		38892	1	38892	1	38892	2360
202307	390150		38892	1	38892	1	38892	2360
202308	390150		38892	1	38892	1	38892	2360
202309	390150		38892	1	38892	1	38892	2360
202310	390150		30615	1	30615	1	38892	2360
202311	390150		30615	1	30615	1	38892	2360
202312	390150		30615	1	30615	1	38892	2360
202401	390150		32376	1	32376	1	41190	41190
202402	390150		32376	1	32376	1	41190	41190
202403	390150		32376	1	32376	1	41190	41190
202404	390150		32376	1	32376	1	41190	41190
202405	390150		32376	1	32376	1	41190	41190
202406	390150		32376	1	32376	1	41190	41190
202407	390150		32376	1	32376	1	43659	43659
202408	390150		32376	1	32376	1	43659	43659
202409	390150		32376	1	32376	1	43659	43659
202410	390150		32376	1	32376	1	43659	43659
202411	390150		32376	1	32376	1	43659	43659

备注: 1、本《参保证明》可作为参保人在我市参加社会保险的证明。向相关部门提供, 查验部门可通过登录网址: <https://sipub.sz.gov.cn/vp/>, 输入下列验证码(33916252f0ca1018) 核查, 验证码有效期三个月。  
2、上述“缴费明细”表中带“\*”标识的为补缴, 空行为断缴。  
3、医疗险种“1”为基本医疗保险一档、“2”为基本医疗保险二档、“4”为基本医疗保险三档。  
4、生育险种“1”为生育保险、“2”为生育医疗。  
5、带“#”特指退役士兵补缴时段。

6、带“&”标识为参保单位申请缓缴社会保险费单位缴费部分的时段。

7、单位信息: (单位编号)/(单位名称)  
390150 / 中国建设银行股份有限公司深圳市分行





普通高等学校

**毕业证书**

学生 柳正友 性别男，一九八三年二月十三日生，于二〇〇二年九月至二〇〇五年七月在本校 建筑电气技术专业三年制专科学习，修完教学计划规定的全部课程，成绩合格，准予毕业。

校 名：成都电子机械高等专科学校 校（院）长：朱晋蜀

证书编号：111161200506000687 二〇〇五年七月一日

查询网址：<http://www.chsi.com.cn>

中华人民共和国教育部监制



姓 名：柳正友

身份证号码：51100219830213681X

性 别：男

专 业：安装工程

聘 用 单 位：中国建设银行股份有限公司深圳市分行

证书编号：建[造]14174400009091

初始注册日期：2017年10月23日

颁发机关盖章：

发证日期：2021年10月19日

# 中国建设银行深圳市分行(人力资源部)

建深人〔2018〕3号

---

## 关于确定 2018 年董贯威等中级 专业技术资格的通知

各二级分支行、各直属支行、分行各部门：

根据总行《关于进一步规范初中级专业技术资格确定工作的通知》（建人〔2008〕236号）文件相关规定，经审核，下列员工符合条件，具备相应的中级专业技术资格。

### （一）符合直接确定人员名单

#### 经济师（74人）

董贯威、王鹏翔、朱偲、胡若希、黄旭斐、周玉萍、古慧彬、林钰阳、黄林祥、庄彩容、陈泽琳、冯佳明、郑秋洪、黄荀、刘志江、傅文星、田秋楠、刘云鹏（西丽支行）、孙梦若、游心心、

梁晓辉、刘桢鹏、冯诗思、司徒雅文、饶放、涂彬婧、彭宇航、葛东、肖瑶、张钊（田贝支行本部）、龚雯辉、曹伟、欧阳欣、潘书磊、赵诣、苏琬茹、李思诗、王美琴、沈忱、金茜、周叶、唐顺彪、洪泽平、黄倩倩、燕翎、周宏、叶宇浩、刘刚、张艳（龙华支行营业部）、胡晓舟、周帅、江俊杰（智慧支行）、林珏莹、姜洋、夏晶晶、陕星辰、陈熙怡、王春龙、舒璇、李韬、吕宸、刘伟（爱华支行）、邓伟超、李晨晨、徐凡、高寒、李墨（网络金融部）、储楚、官殊文、周妍、吕云琪、任敏、陈茗、张心怡

**工程师（3人）**

林爽、林衍崇、陈鹏

**（二）符合考试确定人员名单**

**经济师（109人）**

段勇为、李春迎、陶延颖、冯运娇、张国轩、陈素琴、刘畅（宝城支行）、张惠香、李强、丁楷、魏紫珊、韩炳华、邢桂彬、庄锦花、王再贤、李志贤、毛叶青、马远帆、刘兵宁、付桃仙、周警、李腾飞、张纯、武帅、陈远波、刘赛、曾建平、陈雅伦、杨嘉玲、徐雯、许倩、翟喜斌、詹国青、卢山、黄宝仪、陈志宏、刘杨、吴玮、刘明华、林仲宇、钟镇炎、聂开基、马宇仪、陈识君、肖玲、陈雨薇、邱永、李欣（东门支行）、程杰、侯秋诗、贾桂林、田甜、王子健、许阳、关素华、戴志洋、陈海彬、黄学新、崔劲松、张如意、谢乔木、吴星、周波林、王成交、赵海生、张晓明、邓瑶、黄钟雄、李苏玲、钟毓荣、李睿杰、谢晓晴、管芳菲、王建新、朱奕、陈丽娜（授信审批部）、甘勇、魏荣、陈

健平、林欣、徐班、张志宏（战略客户部）、黄雪丽、冯博阳、  
卫立斌、李林、易芡宇、张莉瑄、殷殷、丁翔、于芡、高雅、唐  
进新、杨建强、刘轶蕾、李辉娟、聂其祥、黄冰、杨欢、谢年红、  
陈雨菁、黄勇、张晓荔、刘方云、傅姗丹、梁文嫣、蔡燕芬、唐  
婷玉、李梦青

工程师（8人）

柳正友、李晓东、陈恋青、刘剑、吕东方、赖必强、韩瑞卿、  
朱祖恩

特此通知。

中国建设银行股份有限公司深圳市分行

人力资源部

2018年9月26日

---

抄送：深圳总审计室。

本行发送：分行领导。

---

校对：人力资源部 陈立

中国建设银行深圳市分行办公室

2018年9月26日印发



深圳市社会保险参保证明

参保人姓名: 柳正友      有效证件号码: 51100219830213681X      社保电脑号: 607169502

(一) 历年参保年限

险种	养老保险	医疗保险	生育保险	生育医疗	工伤保险	失业保险
累计月数	67	227	117	84	227	168

(二) 近两年参保缴费明细

缴费时段	单位编号	养老保险	医疗保险		生育保险/生育医疗		工伤保险	失业保险
		缴费基数	缴费基数	档次	缴费基数	险种	缴费基数	缴费基数
202212	390150		31357	1	31357	1	31357	2360
202301	390150		31357	1	31357	1	31357	2360
202302	390150		31357	1	31357	1	31357	2360
202303	390150		31357	1	31357	1	31357	2360
202304	390150		31357	1	31357	1	31357	2360
202305	390150		31357	1	31357	1	31357	2360
202306	390150		31357	1	31357	1	31357	2360
202307	390150		28867	1	28867	1	28867	2360
202308	390150		28867	1	28867	1	28867	2360
202309	390150		28867	1	28867	1	28867	2360
202310	390150		28867	1	28867	1	28867	2360
202311	390150		28867	1	28867	1	28867	2360
202312	390150		28867	1	28867	1	28867	2360
202401	390150		28867	1	28867	1	28867	28867
202402	390150		28867	1	28867	1	28867	28867
202403	390150		28867	1	28867	1	28867	28867
202404	390150		28867	1	28867	1	28867	28867
202405	390150		28867	1	28867	1	28867	28867
202406	390150		28867	1	28867	1	28867	28867
202407	390150		29333	1	29333	1	29333	29333
202408	390150		29333	1	29333	1	29333	29333
202409	390150		29333	1	29333	1	29333	29333
202410	390150		29333	1	29333	1	29333	29333
202411	390150		29333	1	29333	1	29333	29333

备注: 1、本《参保证明》可作为参保人在我市参加社会保险的证明。向相关部门提供, 查验部门可通过登录网址: <https://sipub.sz.gov.cn/vp/>, 输入下列验真码(33916252f0ca3d3f)核查, 验真码有效期三个月。  
2、上述“缴费明细”表中带“\*”标识的为补缴, 空行为断缴。  
3、医疗险种“1”为基本医疗保险一档、“2”为基本医疗保险二档、“4”为基本医疗保险三档。  
4、生育险种“1”为生育保险、“2”为生育医疗。  
5、带“#”特指退役士兵补缴时段。

6、带“&”标识为参保单位申请缓缴社会保险费单位缴费部分的时段。

7、单位信息: (单位编号)/(单位名称)  
390150 / 中国建设银行股份有限公司深圳市分行



# 硕士研究生 毕业证书



研究生 姚晨 性别女，一九八九年七月十三日生，于二〇一二年九月  
至二〇一四年六月在 电气工程 专业  
学习，学制 二 年，修完硕士研究生培养计划规定的全部课程，成绩合格，毕业  
论文答辩通过，准予毕业。

培养单位：武汉理工大学

校 长：



证书编号：104861201402002124

二〇一四年六月三十日

查询网址：<http://www.chsi.com.cn>



姓 名：姚 晨  
身份证号码：420102198907130624  
性 别：女  
专 业：安装工程  
聘用单位：中国建设银行股份有限公司深圳市分行

证书编号：建[造]14214400008250

初始注册日期：2021 年 08 月 30 日

颁发机关盖章：



发证日期：2021 年 08 月 30 日

深圳市社会保险参保证明

### （一）历年参保年限

险种	养老保险	医疗保险	生育保险	生育医疗	工伤保险	失业保险
累计月数	0	125	117	8	125	125

缴费时段	单位编号	养老保险	医疗保险		生育保险/生育医疗		工伤保险	失业保险
		缴费基数	缴费基数	档次	缴费基数	险种	缴费基数	缴费基数
202212	390150		23897	1	23897	1	23897	2360
202301	390150		23897	1	23897	1	23897	2360
202302	390150		23897	1	23897	1	23897	2360
202303	390150		23897	1	23897	1	23897	2360
202304	390150		23897	1	23897	1	23897	2360
202305	390150		23897	1	23897	1	23897	2360
202306	390150		23897	1	23897	1	23897	2360
202307	390150		24725	1	24725	1	24725	2360
202308	390150		24725	1	24725	1	24725	2360
202309	390150		24725	1	24725	1	24725	2360
202310	390150		24725	1	24725	1	24725	2360
202311	390150		24725	1	24725	1	24725	2360
202312	390150		24725	1	24725	1	24725	2360
202401	390150		24725	1	24725	1	24725	24725
202402	390150		24725	1	24725	1	24725	24725
202403	390150		24725	1	24725	1	24725	24725
202404	390150		24725	1	24725	1	24725	24725
202405	390150		24725	1	24725	1	24725	24725
202406	390150		24725	1	24725	1	24725	24725
202407	390150		23891	1	23891	1	23891	23891
202408	390150		23891	1	23891	1	23891	23891
202409	390150		23891	1	23891	1	23891	23891
202410	390150		23891	1	23891	1	23891	23891
202411	390150		23891	1	23891	1	23891	23891

7、单位信息: (单位编号) / (单位名称)  
390150 / 中国建设银行股份有限公司深圳市分行





成人高等教育

# 毕业证书



学生 **赖东文** 性别男，一九八七年 二 月 八 日生，于二〇一〇年

二 月至二〇一三年 一 月在本校

工程管理

专业 函授 学习，修完 本 科教学计划规定的全部课程，成绩合格，准予毕业。

校 名：广州大学

校（院）长：康建设

批准文号：教发[2000]94号

证书编号：110785201305010014

二〇一三年 一 月 十 日

查询网址：<http://www.chsi.com.cn>

广东省教育厅监制



姓 名：赖东文

身份证号码：441424198702082533

性 别：男

专 业：土木建筑

聘用单位：中国建设银行股份有限公司深圳市分行

证书编号：建[造]11214400008049

初始注册日期：2021 年 08 月 17 日

颁发机关盖章：



发证日期：2021 年 8 月 17 日

# 中国建设银行深圳市分行(人力资源部)

建深人〔2021〕4号

## 关于确定李浩翔等中级专业技术资格的通知

各二级分支行，分行各部门：

根据总行《关于优化初级 中级专业技术资格管理工作的通知》（建人〔2019〕197号）文件相关规定，经审核，下列员工符合条件，具备相应的中级专业技术资格。

### 经济师（53人）

李浩翔、彭彦思、朱丽、方特立、程仙平、周雯、黄汝芬、徐慧慧、郑全林、郑悄雪、林灏然、黄馨、郑少凤、方媛、王耀东、黄雪环、廖子旭、罗丹萍、林仁杰、贺远平、张俊芳、郭媛

珍、郑武轩、周广、刘一锋、颜昭腾、李艳（水贝珠宝支行）、叶征、卢宵前、刘滔、赵秀珍、汤媛媛、杜平、史嘉熹、曾晓骏、黄志辉、李梅芳、黄一航、杨继生、方娜、曾玲、王静波、任靓、陈雪虹、黄静、闫曦匀、魏莹、潘力、张义婷、欧歆、于然、向凤鸣、杨懋业。

**工程师（5人）**

赖东文、王俊在、汪改英、李春红、林思涵

特此通知。

中国建设银行股份有限公司深圳市分行

人力资源部

2021年11月17日

本行发送：分行领导。

校对：人力资源部 吴迪

中国建设银行深圳市分行办公室

2021年11月17日印发



深圳市社会保险参保证明

参保人姓名: 赖东文      有效证件号码: 441424198702082533      社保电脑号: 612915034

(一) 历年参保年限

险种	养老保险	医疗保险	生育保险	生育医疗	工伤保险	失业保险
累计月数	67	210	117	73	187	179

(二) 近两年参保缴费明细

缴费时段	单位编号	养老保险	医疗保险		生育保险/生育医疗		工伤保险	失业保险
		缴费基数	缴费基数	档次	缴费基数	险种	缴费基数	缴费基数
202212	390150		27806	1	27806	1	27806	2360
202301	390150		27806	1	27806	1	27806	2360
202302	390150		27806	1	27806	1	27806	2360
202303	390150		27806	1	27806	1	27806	2360
202304	390150		27806	1	27806	1	27806	2360
202305	390150		27806	1	27806	1	27806	2360
202306	390150		27806	1	27806	1	27806	2360
202307	390150		26908	1	26908	1	26908	2360
202308	390150		26908	1	26908	1	26908	2360
202309	390150		26908	1	26908	1	26908	2360
202310	390150		26908	1	26908	1	26908	2360
202311	390150		26908	1	26908	1	26908	2360
202312	390150		26908	1	26908	1	26908	2360
202401	390150		26908	1	26908	1	26908	26908
202402	390150		26908	1	26908	1	26908	26908
202403	390150		26908	1	26908	1	26908	26908
202404	390150		26908	1	26908	1	26908	26908
202405	390150		26908	1	26908	1	26908	26908
202406	390150		26908	1	26908	1	26908	26908
202407	390150		25505	1	25505	1	25505	25505
202408	390150		25505	1	25505	1	25505	25505
202409	390150		25505	1	25505	1	25505	25505
202410	390150		25505	1	25505	1	25505	25505
202411	390150		25505	1	25505	1	25505	25505

备注: 1、本《参保证明》可作为参保人在我市参加社会保险的证明。向相关部门提供, 查验部门可通过登录网址: <https://sipub.sz.gov.cn/vp/>, 输入下列验证码(3391624f3695c503) 核查, 验证码有效期三个月。  
2、上述“缴费明细”表中带“\*”标识的为补缴, 空行为断缴。  
3、医疗险种“1”为基本医疗保险一档、“2”为基本医疗保险二档、“4”为基本医疗保险三档。  
4、生育险种“1”为生育保险、“2”为生育医疗。  
5、带“#”特指退役士兵补缴时段。

6、带“&”标识为参保单位申请补缴社会保险费单位缴费部分的时段。

7、单位信息: (单位编号)/(单位名称)  
390150 / 中国建设银行股份有限公司深圳市分行









证书编号: 建[造]11154400028464

初始注册日期: 2015 年 04 月 02 日

102  
姓名: 陈吓云  
身份证号码: 350521198611075024  
性别: 女  
专业: 土木建筑  
聘用单位: 中国建设银行股份有限公司深圳市分行

颁发机关盖章:

发证日期: 2023 年 10 月 19 日



持证人签名:  
Signature of the Bearer

管理号: 2014001490012014490228044296  
File No.:

姓名: 陈吓云  
Full Name  
性别: 女  
Sex  
出生年月: 1986年11月  
Date of Birth  
专业名称: 经济—建筑经济  
Speciality  
资格级别: 中 级  
Qualification Level  
批准日期: 2014年11月  
Approval Date

签发单位盖章:  
Issued by

签发日期: 2015 年 4 月 10 日  
Issued on



深圳市社会保险参保证明

参保人姓名: 陈吓云                      有效证件号码: 350521198611075024                      社保电话号: 619329116

(一) 历年参保年限

险种	养老保险	医疗保险	生育保险	生育医疗	工伤保险	失业保险
累计月数	70	193	117	76	193	152

(二) 近两年参保缴费明细

缴费时段	单位编号	养老保险	医疗保险		生育保险/生育医疗		工伤保险	失业保险
		缴费基数	缴费基数	档次	缴费基数	险种	缴费基数	缴费基数
202212	390150		26765	1	26765	1	26765	2360
202301	390150		26765	1	26765	1	26765	2360
202302	390150		26765	1	26765	1	26765	2360
202303	390150		26765	1	26765	1	26765	2360
202304	390150		26765	1	26765	1	26765	2360
202305	390150		26765	1	26765	1	26765	2360
202306	390150		26765	1	26765	1	26765	2360
202307	390150		26547	1	26547	1	26547	2360
202308	390150		26547	1	26547	1	26547	2360
202309	390150		26547	1	26547	1	26547	2360
202310	390150		26547	1	26547	1	26547	2360
202311	390150		26547	1	26547	1	26547	2360
202312	390150		26547	1	26547	1	26547	2360
202401	390150		26547	1	26547	1	26547	26547
202402	390150		26547	1	26547	1	26547	26547
202403	390150		26547	1	26547	1	26547	26547
202404	390150		26547	1	26547	1	26547	26547
202405	390150		26547	1	26547	1	26547	26547
202406	390150		26547	1	26547	1	26547	26547
202407	390150		25578	1	25578	1	25578	25578
202408	390150		25578	1	25578	1	25578	25578
202409	390150		25578	1	25578	1	25578	25578
202410	390150		25578	1	25578	1	25578	25578
202411	390150		25578	1	25578	1	25578	25578

备注: 1、本《参保证明》可作为参保人在我市参加社会保险的证明。向相关部门提供, 查验部门可通过登录网址: <https://sipub.sz.gov.cn/vp/>, 输入下列验真码(33916256b2fc814t) 核查, 验真码有效期三个月。  
2、上述“缴费明细”表中带“\*”标识的为补缴, 空行为断缴。  
3、医疗险种“1”为基本医疗保险一档、“2”为基本医疗保险二档、“4”为基本医疗保险三档。  
4、生育险种“1”为生育保险、“2”为生育医疗。  
5、带“#”特指退役士兵补缴时段。

6、带“&”标识为参保单位申请补缴社会保险费单位缴费部分的时段。

7、单位信息: (单位编号)/(单位名称)  
390150 / 中国建设银行股份有限公司深圳市分行







学生杨怡娜性别女，一九七六年  
八月 日生，于一九九七年 九月  
至二〇〇〇年 六月在本校(院)

建筑工程 专业

脱产学习，修完专 科教学计划

规定的全部课程，成绩合格，准予毕业。

校(院)长: 曹策问

学校(院):

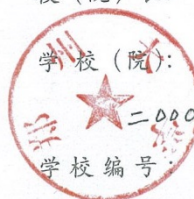

二〇〇〇 年 七月 一日

学校编号

20005012052

批准文号: [63]教成字002号

No. 01526952

从事专业 城建  
Speciality

专业技术职务 工程师  
任职资格  
Professional & Technical  
Qualifications

评审组织 南阳市工程系列中级  
专业技术职务评委会  
Organization Of Evaluation

评审通过时间 2003. 12  
Time Of Adoption

发证单位 南阳市人民政府  
Issuing Authority



姓名 杨怡娜 性别 女  
Full Name Sex

出生年月 1976. 08 籍 贯  
Birthdate Native Place

工作单位 南阳市建筑公司  
Work Unit

证书编号 C13034030900003  
Credentials No.

2004 年 6月 24日



688



姓名: 杨怡娜  
身份证号码: 412902197608306545  
性别: 女  
专业: 土木建筑  
聘用单位: 中国建设银行股份有限公司深圳市分行

证书编号: 建[造]11064400018830

初始注册日期: 2006 年 09 月 04 日

颁发机关盖章:



发证日期: 2022 年 12 月 14 日

深圳市社会保险参保证明

参保人姓名: 杨怡娜                      有效证件号码: 412902197608306545                      社保电话号: 605824583

(一) 历年参保年限

险种	养老保险	医疗保险	生育保险	生育医疗	工伤保险	失业保险
累计月数	67	234	117	84	234	143

(二) 近两年参保缴费明细

缴费时段	单位编号	养老保险	医疗保险		生育保险/生育医疗		工伤保险	失业保险
		缴费基数	缴费基数	档次	缴费基数	险种	缴费基数	缴费基数
202212	390150		35163	1	35163	1	35163	2360
202301	390150		35163	1	35163	1	35163	2360
202302	390150		35163	1	35163	1	35163	2360
202303	390150		35163	1	35163	1	35163	2360
202304	390150		35163	1	35163	1	35163	2360
202305	390150		35163	1	35163	1	35163	2360
202306	390150		35163	1	35163	1	35163	2360
202307	390150		31981	1	31981	1	31981	2360
202308	390150		31981	1	31981	1	31981	2360
202309	390150		31981	1	31981	1	31981	2360
202310	390150		30615	1	30615	1	31981	2360
202311	390150		30615	1	30615	1	31981	2360
202312	390150		30615	1	30615	1	31981	2360
202401	390150		31981	1	31981	1	31981	31981
202402	390150		31981	1	31981	1	31981	31981
202403	390150		31981	1	31981	1	31981	31981
202404	390150		31981	1	31981	1	31981	31981
202405	390150		31981	1	31981	1	31981	31981
202406	390150		31981	1	31981	1	31981	31981
202407	390150		32376	1	32376	1	33802	33802
202408	390150		32376	1	32376	1	33802	33802
202409	390150		32376	1	32376	1	33802	33802
202410	390150		32376	1	32376	1	33802	33802
202411	390150		32376	1	32376	1	33802	33802

备注: 1、本《参保证明》可作为参保人在我市参加社会保险的证明。向相关部门提供, 查验部门可通过登录网址: <https://sipub.sz.gov.cn/vp/>, 输入下列验真码(33916252f0cb6b56) 核查, 验真码有效期三个月。  
2、上述“缴费明细”表中带“\*”标识的为补缴, 空行为断缴。  
3、医疗险种“1”为基本医疗保险一档、“2”为基本医疗保险二档、“4”为基本医疗保险三档。  
4、生育险种“1”为生育保险、“2”为生育医疗。  
5、带“#”特指退役士兵补缴时段。

6、带“&”标识为参保单位申请补缴社会保险费单位缴费部分的时段。

7、单位信息: (单位编号)/(单位名称)  
390150 / 中国建设银行股份有限公司深圳市分行



成人高等教育

**毕业证书**

学生 王小玲 , 性别 女 , 一九八二年二月十二日生, 于二〇一一年三月至二〇一三年六月在本校 工程管理 专业 函授 学习, 修完 2.5 年制 专升本 科教学计划规定的全部课程, 成绩合格, 准予毕业。

校(院)长: 吟明 校(院)名: 工程大

证书编号: 100765201305076688 二〇一三年六月二十五日

中华人民共和国教育部学历证书查询网址: <http://www.chsi.com.cn>

XIX31003072



持证人签名:  
Signature of the Bearer

王小玲

管理号: 07234242307421231  
File No.:

姓名: 王小玲  
Full Name

性别: 女  
Sex

出生年月: 198202  
Date of Birth

专业类别: 土建  
Professional Type

批准日期: 200710  
Approval Date

签发单位盖章:  
Issued by

签发日期: 2007年5月6日  
Issued on





133

姓名: 王小玲  
身份证号码: 350521198202120023  
性别: 女  
专业: 土木建筑  
聘用单位: 中国建设银行股份有限公司深圳市分行

证书编号: 建[造]11114400028433

初始注册日期: 2011 年 04 月 18 日

颁发机关盖章:

发证日期: 2023 年 02 月 19 日



# 中国建设银行深圳市分行(人力资源部)

建深人〔2016〕1号

---

## 关于确定 2016 年郑笑凡等中级 专业技术资格的通知

各二级分支行、各直属支行、分行各部门：

根据总行《关于进一步规范初中级专业技术资格确定工作的通知》（建人〔2008〕236 号）规定，经审核，下列员工符合条件，具备相应的中级专业技术资格。

### 一、符合直接确定人员名单

#### 经济师（122 人）

郑笑凡、高国婷、陈东琦、徐鹏、陈佳炜、曾阿旷、王霞、张琳、王灵珊、陈强（龙华支行）、刘巧静、张伟健、唐长富、李宝树、陈鸣秋子、周俊、朱媛、黄妍、陈思欣、朱波、



**经济师（47人）**

蒋岚、张仰胜、张秀婷、向仁斌、朱彦、袁英、何慧、郭毅、李麒麟、彭啸、赵旭、张晨（金融市场部）、陈楚红、田雨、杨园、齐佳玲、李伟芳、李丽莎、於信、胡煜李、王惟、陈颖（景苑支行）、杨仁宇、李伟超、吕颖、刘非、侯锐、张璐洁、谢璇、骆帅、温小燕、李诗琴、黄欢（皇岗支行）、程明月、谭雅娜、袁源、陈焕槿、孟宇、张健勇、王菲、关茗予、王建平、王蒙、连泽凡、郑滔、周钦锋、周瑜。

**会计师（3人）**

刘兴明、李蓓、周单。

**工程师（6人）**

罗卓雄、陈晋天、胡卓鹏、王小玲、王扬、童琦。

特此通知。

中国建设银行股份有限公司深圳市分行

人力资源部

2016年9月7日

---

抄送：深圳总审计室。

本行发送：分行领导。

---

校对：人力资源部 叶创

中国建设银行深圳市分行办公室

2016年9月7日印发

深圳市社会保险参保证明

参保人姓名: 王小玲      有效证件号码: 350521198202120023      社保电脑号: 601443196

(一) 历年参保年限

险种	养老保险	医疗保险	生育保险	生育医疗	工伤保险	失业保险
累计月数	116	259	117	140	259	259

(二) 近两年参保缴费明细

缴费时段	单位编号	养老保险	医疗保险		生育保险/生育医疗		工伤保险	失业保险
		缴费基数	缴费基数	档次	缴费基数	险种	缴费基数	缴费基数
202212	390150		27144	1	27144	1	27144	2360
202301	390150		27144	1	27144	1	27144	2360
202302	390150		27144	1	27144	1	27144	2360
202303	390150		27144	1	27144	1	27144	2360
202304	390150		27144	1	27144	1	27144	2360
202305	390150		27144	1	27144	1	27144	2360
202306	390150		27144	1	27144	1	27144	2360
202307	390150		25139	1	25139	1	25139	2360
202308	390150		25139	1	25139	1	25139	2360
202309	390150		25139	1	25139	1	25139	2360
202310	390150		25139	1	25139	1	25139	2360
202311	390150		25139	1	25139	1	25139	2360
202312	390150		25139	1	25139	1	25139	2360
202401	390150		25139	1	25139	1	25139	25139
202402	390150		25139	1	25139	1	25139	25139
202403	390150		25139	1	25139	1	25139	25139
202404	390150		25139	1	25139	1	25139	25139
202405	390150		25139	1	25139	1	25139	25139
202406	390150		25139	1	25139	1	25139	25139
202407	390150		23547	1	23547	1	23547	23547
202408	390150		23547	1	23547	1	23547	23547
202409	390150		23547	1	23547	1	23547	23547
202410	390150		23547	1	23547	1	23547	23547
202411	390150		23547	1	23547	1	23547	23547

备注: 1、本《参保证明》可作为参保人在我市参加社会保险的证明。向相关部门提供, 查验部门可通过登录网址: <https://sipub.sz.gov.cn/vp/>, 输入下列验真码(3391624b70c97ec6) 核查, 验真码有效期三个月。  
2、上述“缴费明细”表中带“\*”标识的为补缴, 空行为断缴。  
3、医疗险种“1”为基本医疗保险一档、“2”为基本医疗保险二档、“4”为基本医疗保险三档。  
4、生育险种“1”为生育保险、“2”为生育医疗。  
5、带“#”特指退役士兵补缴时段。

6、带“&”标识为参保单位申请缓缴社会保险费单位缴费部分的时段。

7、单位信息: (单位编号) / (单位名称)  
390150 / 中国建设银行股份有限公司深圳市分行







107



姓 名: 陈 君  
 身份证号码: 652922196408240313  
 性 别: 男  
 专 业: 土木建筑  
 聘 用 单 位: 中国建设银行股份有限公司深圳市分行

证书编号: 建[造]11184400015932

颁发机关盖章:



初始注册日期: 2018 年 08 月 13 日

发 证 日 期: 2022 年 08 月 21 日



## 造价工程师

Cost Engineer

本证书由中华人民共和国人力资源和社会保障部、住房和城乡建设部批准颁发,表明持证人通过国家统一组织的考试,取得造价工程师的执业资格。



姓 名: 陈君  
 证件号码: 652922196408240313  
 性 别: 男  
 出生年月: 1964年08月  
 专 业: 土建  
 批准日期: 2017年10月22日  
 管 理 号: 2017023440230000002312443960



中华人民共和国  
人力资源和社会保障部



中华人民共和国  
住房和城乡建设部



183

深圳市社会保险参保证明

参保人姓名：陈君

有效证件号码：652922196408240313

社保电话号：801055940

（一）历年参保年限

险种	养老保险	医疗保险	生育保险	生育医疗	工伤保险	失业保险
累计月数	124	264	117	84	264	145

（二）近两年参保缴费明细

缴费时段	单位编号	养老保险	医疗保险		生育保险/生育医疗		工伤保险	失业保险
		缴费基数	缴费基数	档次	缴费基数	险种	缴费基数	缴费基数
202212	390150		22857	1	22857	1	22857	2360
202301	390150		22857	1	22857	1	22857	2360
202302	390150		22857	1	22857	1	22857	2360
202303	390150		22857	1	22857	1	22857	2360
202304	390150		22857	1	22857	1	22857	2360
202305	390150		22857	1	22857	1	22857	2360
202306	390150		22857	1	22857	1	22857	2360
202307	390150		22402	1	22402	1	22402	2360
202308	390150		22402	1	22402	1	22402	2360
202309	390150		22402	1	22402	1	22402	2360
202310	390150		22402	1	22402	1	22402	2360
202311	390150		22402	1	22402	1	22402	2360
202312	390150		22402	1	22402	1	22402	2360
202401	390150		22402	1	22402	1	22402	22402
202402	390150		22402	1	22402	1	22402	22402
202403	390150		22402	1	22402	1	22402	22402
202404	390150		22402	1	22402	1	22402	22402
202405	390150		22402	1	22402	1	22402	22402
202406	390150		22402	1	22402	1	22402	22402
202407	390150		23114	1	23114	1	23114	23114
202408	390150		23114	1	23114	1	23114	23114
202409	390150		23114	1	23114	1	23114	23114
202410	390150		23114	1	23114	1	23114	23114
202411	390150		23114	1	23114	1	23114	23114

备注：1、本《参保证明》可作为参保人在我市参加社会保险的证明。向相关部门提供，查验部门可通过登录网址：<https://sipub.sz.gov.cn/vp/>，输入下列验证码（33588a5e8cf399e0）核查，验证码有效期三个月。

2、上述“缴费明细”表中带“\*”标识的为补缴，空行为断缴。

3、医疗险种“1”为基本医疗保险一档、“2”为基本医疗保险二档、“4”为基本医疗保险三档。

4、生育险种“1”为生育保险、“2”为生育医疗。

5、带“#”将指退役士兵补缴时段。

6、带“@”标识为参保单位申请缓缴社会保险费时段。

7、带“&”标识为参保单位申请缓缴社会保险费单位缴费部分的时段。

8、单位信息：（单位编号）/（单位名称）

390150 / 中国建设银行股份有限公司深圳市分行





投标人企业所有制情况申报表

致：深圳市南山区西丽街道办事处

我方参加 南山区百旺品质提升综合整治公共工程项目（造价咨询） 的投标，根据招标文件要求就本企业所有制及控股情况申报如下，并承担申报不实责任。

申报人姓名	中国建设银行股份有限公司深圳市分行	
企业所有制	<input type="checkbox"/> 民营企业 <input checked="" type="checkbox"/> 国有企业	
控股股东/投资人	中国建设银行股份有限公司	出资比（ 100 ） %
非控股股东/投资人		出资比（    ） %
管理关系单位名称	管理关系单位名称	
	被管理关系单位名称	
备 注		

注：1.本表后需附投标人的股权证明材料，如国家企业信用信息公示系统或各级市场监督管理局公示的企业信息持股情况截图，如未提供，造成资格审查或评标时相关情况不被认可的后果由投标人自负。

2.管理关系单位指与不具有出资持股关系的其他单位之间存在管理与被管理关系的单位；

3.如为联合体投标，只需提供联合体牵头单位的申报表。

4.如无相关情况，请在相应栏中填写“无”。

投标人：中国建设银行股份有限公司深圳市分行（加盖公章）

法定代表人或其委托代理人：（签字或加盖私章）

2024 年 12 月 3 日