

深圳市建设工程施工招标

投标文件

工程名称：深汕特别合作区 2025 年道路养护大中修工程施工（B 包）

投标文件内容：资信标文件

投标人：深圳市路桥建设集团有限公司

日期：2025 年 9 月 23 日

资信标文件目录

- 1、投标人基本情况
- 2、投标人专业技术人员情况
- 3、投标人承担同类工程业绩
- 4、投标人承担道路日常养护项目业绩
- 5、拟投入项目经理、项目副经理、技术负责人情况
- 6、拟投入施工管理团队情况（项目经理、项目副经理、技术负责人除外）
- 7、拟投入的生产设备情况

注：投标人应按“资信标要求一览表”要求提供相关资信证明材料（证明材料均为扫描件，原件备查），并全部同时编制在业绩文件和资信标文件中（投标人提供的业绩文件与资信文件内容应一致，若投标人提供的业绩文件与资信文件不一致时，以投标人提供的业绩文件为准）。资信证明材料作为招标人票决选定入围投标人和中标候选人的依据，真实性通过公示予以监督。

1、投标人基本情况

投标人基本情况表

企业名称	深圳市路桥建设集团有限公司	企业曾用名 (如有)	深圳市路桥建设集团公司
统一社会信用 代码	914403001921815704	企业类型	有限责任公司
注册资金 (万元)	30500	注册地址	深圳市罗湖区泥岗东路路桥大厦 19-23 层
本单位负责人(法 定代表人)	姓名: 翁开翔 ; 身份证号: 440524197202100918 ; 联系方式: 0755-25093217		
企业所有制	<input type="checkbox"/> 民营企业 <input checked="" type="checkbox"/> 国有企业		
控股股东/投资人	深圳市特区建工集团有限公司	出资比 (100) %	
非控股股东 /投资人	/	出资比 (/) %	
管理关系单位 名称	管理关系单位名称	/	
	被管理关系单位名称	/	
是否存在“与招标 人有利害关系”的 情况	<input type="checkbox"/> 是, 与招标人的关系为: _____ <input checked="" type="checkbox"/> 否		

注: 1、本表后需附投标人的股权证明材料, 如国家企业信用信息公示系统或各级市场监督管理局公示的企业信息持股情况截图;

2、控股股东/投资人是指: 其出资额占有限责任公司资本总额百分之五十以上或其持有的股份占股份有限公司股本总额百分之五十以上的股东; 出资额或者持有股份的比例虽然不足百分之五十, 但依其出资额或者其持有的股份享有的表决权已足以对股东会、股东大会的决议产生重大影响的股东;

3、管理关系单位指与不具有出资持股关系的其他单位之间存在管理与被管理关系的单位;

4、投标人需如实填写上述信息, 如查实上述信息与实际不符, 视为提供虚假证明材料骗取中标, 投标人应承担相应法律后果。

控股股东深圳市特区建工集团有限公司



深圳市市场监督管理局
商事登记簿查询（商事主体登记及备案信息查询）

当前位置 | 商事登记簿查询

商事登记簿查询
(商事主体登记及备案信息查询)

注册号\统一社会信用代码:

请输入统一社会信用代码或注册号

商事主体名称:

深圳市路桥建设集团有限公司

☒ 全称

查询

清空

深圳市市场监督管理局商事主体登记及备案信息查询单

基本信息 许可经营信息 股东信息 成员信息 变更信息 股权质押信息 法院冻结信息 经营异常信息 严重违法失信信息

深圳市路桥建设集团有限公司股东信息

股东名称	出资额(万元)	股东属性	股东类别
深圳市特区建工集团有限公司	30500	本地企业	企业法人



深圳市市场监督管理局

商事登记簿查询（商事主体登记及备案信息查询）

当前位置 | 商事登记簿查询

商事登记簿查询

(商事主体登记及备案信息查询)

注册号\统一社会信用代码:

商事主体名称:

☒ 全称

查询

清空

深圳市市场监督管理局商事主体登记及备案信息查询单

基本信息 许可经营信息 股东信息 成员信息 变更信息 股权质押信息 法院冻结信息 经营异常信息 严重违法失信信息

深圳市特区建工集团有限公司股东信息

股东名称	出资额(万元)	股东属性	股东类别
深圳市人民政府国有资产监督管理委员会	500000	其他投资者	机关法人

2、投标人专业技术人员情况

一级注册建造师数量情况

序号	姓名	注册/登记单位	注册/登记专业	注册/登记编号	社保缴纳月份（ x 月-x 月）
1	姜智勇	深圳市路桥建集团有限公司	铁路工程	粤 1342021202202161	1 月-8 月
2	胡弟军	深圳市路桥建集团有限公司	市政公用工程	粤 1362019202000286	1 月-8 月
3	陈渝	深圳市路桥建集团有限公司	市政公用工程	粤 1422017201827927	1 月-8 月
4	王志龙	深圳市路桥建集团有限公司	市政公用工程	粤 1432019202003228	1 月-8 月
5	万晓东	深圳市路桥建集团有限公司	市政公用工程	粤 1442006200805985	1 月-8 月
6	张建民	深圳市路桥建集团有限公司	公路工程	粤 1442006200805988	1 月-8 月
7	赵夕朝	深圳市路桥建集团有限公司	市政公用工程	粤 1442006200805989	1 月-8 月
8	朱惠诚	深圳市路桥建集团有限公司	市政公用工程	粤 1442006200805991	1 月-8 月
9	童蕾	深圳市路桥建集团有限公司	建筑工程	粤 1442006200806736	1 月-8 月
10	古婷云	深圳市路桥建集团有限公司	公路工程	粤 1442006200808136	1 月-8 月
11	黄伟强	深圳市路桥建集团有限公司	公路工程	粤 1442006200808137	1 月-8 月
12	翁开翔	深圳市路桥建集团有限公司	公路工程	粤 1442006200808139	1 月-8 月
13	余建	深圳市路桥建集团有限公司	公路工程	粤 1442006200808141	1 月-8 月
14	何明星	深圳市路桥建集团有限公司	公路工程	粤 1442006200913603	1 月-8 月
15	陈雄	深圳市路桥建集团有限公司	机电工程	粤 1442007200808712	1 月-8 月
16	王翔	深圳市路桥建集团有限公司	公路工程	粤 1442009201015354	1 月-8 月

17	刘永才	深圳市路桥建集团有限公司	公路工程	粤 1442010201116984	1 月-8 月
18	庞聪	深圳市路桥建集团有限公司	公路工程	粤 1442011201219414	1 月-8 月
19	贺伟伟	深圳市路桥建集团有限公司	公路工程	粤 1442013201424242	1 月-8 月
20	林江	深圳市路桥建集团有限公司	市政公用工程	粤 1442013201424964	1 月-8 月
21	杨雄	深圳市路桥建集团有限公司	公路工程	粤 1442013201528638	1 月-8 月
22	陈启成	深圳市路桥建集团有限公司	市政公用工程	粤 1442014201526899	1 月-8 月
23	何俊杰	深圳市路桥建集团有限公司	市政公用工程	粤 1442014201526900	1 月-8 月
24	何少琴	深圳市路桥建集团有限公司	市政公用工程	粤 1442014201526901	1 月-8 月
25	李曦临	深圳市路桥建集团有限公司	市政公用工程	粤 1442014201526902	1 月-8 月
26	王杰	深圳市路桥建集团有限公司	公路工程	粤 1442014201526904	1 月-8 月
27	张晓峰	深圳市路桥建集团有限公司	市政公用工程	粤 1442014201529228	1 月-8 月
28	詹培恭	深圳市路桥建集团有限公司	市政公用工程	粤 1442015201531769	1 月-8 月
29	梁尔泰	深圳市路桥建集团有限公司	市政公用工程	粤 1442016201635366	1 月-8 月
30	刘红	深圳市路桥建集团有限公司	建筑工程	粤 1442016201635437	1 月-8 月

注：（1）按《资信标要求一览表》提供相关证明材料；

（2）该表格无需加盖公章，直接扫描上传即可。表格内容填写真实、正确，满足招标文件要求。与证明材料顺序相对应，否则招标人有权不予记取。

深圳市路桥建设集团有限公司

广东省·深圳市

统一社会信用代码	914403001921815704	企业法定代表人	翁开翔
企业登记注册类型	有限责任公司（法人独资）	企业注册属地	广东省·深圳市
企业经营地址	深圳市罗湖区泥岗路红岗东村路桥大厦19-23层		



企业资质资格	注册人员	工程项目	业绩技术指标	不良行为	良好行为	黑名单记录	失信联合惩戒记录	变更记录
序号	姓名	身份证号	注册类别	注册号(执业印章号)	注册专业			
196	刘旭培	410422198*****19	一级注册建造师	粤1332018202003314	公路工程			
197	刘旭培	410422198*****19	一级注册建造师	粤1332018202003314	建筑工程			
198	刘旭培	410422198*****19	一级注册建造师	粤1332018202003314	市政公用工程			
199	刘旭培	410422198*****19	一级注册建造师	粤1332018202003314	水利水电工程			
200	姜智勇	370687198*****78	一级注册建造师	粤1342021202202161	铁路工程			
201	胡弟军	360502198*****15	一级注册建造师	粤1362019202000286	市政公用工程			
202	胡弟军	360502198*****15	一级注册建造师	粤1362019202000286	水利水电工程			
203	闾小东	422124197*****14	一级注册建造师	粤1422014201516278	机电工程			
204	闾小东	422124197*****14	一级注册建造师	粤1422014201516278	建筑工程			
205	闾小东	422124197*****14	一级注册建造师	粤1422014201516278	市政公用工程			
206	陈渝	340123197*****52	一级注册建造师	粤1422017201827927	市政公用工程			
207	陈渝	340123197*****52	一级注册建造师	粤1422017201827927	铁路工程			
208	吴先鋒	411481199*****15	一级注册建造师	粤1422017201900260	市政公用工程			
209	王志龙	430524198*****71	一级注册建造师	粤1432019202003228	建筑工程			
210	王志龙	430524198*****71	一级注册建造师	粤1432019202003228	市政公用工程			

深圳市路桥建设集团有限公司 广东省-深圳市

统一社会信用代码	914403001921815704	企业法定代表人	翁开翔
企业登记注册类型	有限责任公司（法人独资）	企业注册属地	广东省-深圳市
企业经营地址	深圳市罗湖区泥岗路红岗东村路桥大厦19-23层		



企业资质资格	注册人员	工程项目	业绩技术指标	不良行为	良好行为	黑名单记录	失信联合惩戒记录	变更记录
序号	姓名	身份证号	注册类别	注册号(执业印章号)	注册专业			
211	陶竟	422129197*****97	一级注册建造师	粤1442006200805984	公路工程			
212	陶竟	422129197*****97	一级注册建造师	粤1442006200805984	市政公用工程			
213	万晓东	410802197*****34	一级注册建造师	粤1442006200805985	市政公用工程			
214	张建民	412901197*****10	一级注册建造师	粤1442006200805988	公路工程			
215	张建民	412901197*****10	一级注册建造师	粤1442006200805988	市政公用工程			
216	赵夕朝	440520196*****33	一级注册建造师	粤1442006200805989	市政公用工程			
217	朱惠诚	320102196*****75	一级注册建造师	粤1442006200805991	市政公用工程			
218	童蕾	510103197*****81	一级注册建造师	粤1442006200806736	建筑工程			
219	古梓云	441402197*****22	一级注册建造师	粤1442006200808136	公路工程			
220	黄伟强	440102197*****79	一级注册建造师	粤1442006200808137	公路工程			
221	翁开翔	440524197*****18	一级注册建造师	粤1442006200808139	公路工程			
222	余建	440301196*****18	一级注册建造师	粤1442006200808141	公路工程			
223	何明星	440301197*****13	一级注册建造师	粤1442006200913603	公路工程			
224	何明星	440301197*****13	一级注册建造师	粤1442006200913603	市政公用工程			
225	杜守峰	410826197*****16	一级注册建造师	粤1442007200802608	市政公用工程			

深圳市路桥建设集团有限公司

广东省-深圳市

统一社会信用代码	914403001921815704	企业法定代表人	翁开翔
企业登记注册类型	有限责任公司（法人独资）	企业注册属地	广东省-深圳市
企业经营地址	深圳市罗湖区泥岗路红岗东村路桥大厦19-23层		



企业资质资格	注册人员	工程项目	业绩技术指标	不良行为	良好行为	黑名单记录	失信联合惩戒记录	变更记录
序号	姓名	身份证号	注册类别	注册号(执业印章号)	注册专业			
226	陈雄	440305196*****10	一级注册建造师	粤1442007200808712	机电工程			
227	王翔	362301197*****12	一级注册建造师	粤1442009201015354	公路工程			
228	王翔	362301197*****12	一级注册建造师	粤1442009201015354	市政公用工程			
229	刘永才	411102197*****39	一级注册建造师	粤1442010201116984	公路工程			
230	刘永才	411102197*****39	一级注册建造师	粤1442010201116984	市政公用工程			
231	虎彩	511325198*****18	一级注册建造师	粤1442011201219414	公路工程			
232	虎彩	511325198*****18	一级注册建造师	粤1442011201219414	市政公用工程			
233	贺伟伟	342101197*****10	一级注册建造师	粤1442013201424242	公路工程			
234	林江	441225197*****13	一级注册建造师	粤1442013201424964	公路工程			
235	林江	441225197*****13	一级注册建造师	粤1442013201424964	市政公用工程			
236	杨雄	522601197*****19	一级注册建造师	粤1442013201528638	公路工程			
237	杨雄	522601197*****19	一级注册建造师	粤1442013201528638	市政公用工程			
238	陈启成	440301197*****34	一级注册建造师	粤1442014201526899	市政公用工程			
239	何俊杰	411123198*****26	一级注册建造师	粤1442014201526900	市政公用工程			
240	何少琴	440923198*****01	一级注册建造师	粤1442014201526901	市政公用工程			

姜智勇

深圳市社会保险历年参保缴费明细表（个人）

姓名：姜智勇

社保电脑号：811361460

身份证号码：370687198605075478

页码：1

参保单位名称：深圳市路桥建设集团有限公司

单位编号：770343

计算单位：元

缴费年	月	单位编号	养老保险			医疗保险				生育			工伤		失业		
			基数	单位交	个人交	险种	基数	单位交	个人交	险种	基数	单位交	基数	单位交	基数	单位交	个人交
2024	07	770343	20300.0	3248.0	1624.0	1	20300	1015.0	406.0	1	20300	101.5	20300	203.0	20300	162.4	40.6
2024	08	770343	20300.0	3248.0	1624.0	1	20300	1015.0	406.0	1	20300	101.5	20300	203.0	20300	162.4	40.6
2024	09	770343	20300.0	3248.0	1624.0	1	20300	1015.0	406.0	1	20300	101.5	20300	203.0	20300	162.4	40.6
2024	10	770343	20300.0	3248.0	1624.0	1	20300	1015.0	406.0	1	20300	101.5	20300	203.0	20300	162.4	40.6
2024	11	770343	20300.0	3248.0	1624.0	1	20300	1015.0	406.0	1	20300	101.5	20300	203.0	20300	162.4	40.6
2024	12	770343	20300.0	3248.0	1624.0	1	20300	1015.0	406.0	1	20300	101.5	20300	203.0	20300	162.4	40.6
2025	01	770343	27501.0	4675.17	2200.08	1	33666	1683.3	673.32	1	33666	168.33	43659	436.59	43659	349.27	87.32
2025	02	770343	27501.0	4675.17	2200.08	1	33666	1683.3	673.32	1	33666	168.33	43659	436.59	43659	349.27	87.32
2025	03	770343	27501.0	4675.17	2200.08	1	33666	1683.3	673.32	1	33666	168.33	43659	436.59	43659	349.27	87.32
2025	04	770343	27501.0	4675.17	2200.08	1	33666	1683.3	673.32	1	33666	168.33	43659	436.59	43659	349.27	87.32
2025	05	770343	27501.0	4675.17	2200.08	1	33666	1683.3	673.32	1	33666	168.33	43659	436.59	43659	349.27	87.32
2025	06	770343	27501.0	4675.17	2200.08	1	33666	1683.3	673.32	1	33666	168.33	43659	436.59	43659	349.27	87.32
2025	07	770343	27501.0	4675.17	2200.08	1	33666	1683.3	673.32	1	33666	168.33	43659	436.59	43659	349.27	87.32
2025	08	770343	27501.0	4675.17	2200.08	1	33666	1683.3	673.32	1	33666	168.33	43659	436.59	43659	349.27	87.32
合计			56889.36	27344.64			19656.4	7822.56			1965.64				41072.5	3788.56	942.16

备注：

1. 本证明可作为参保人在本单位参加社会保险的证明。向相关部门提供，查验部门可通过登录
网址：<https://sipub.sz.gov.cn/vp/>，输入下列验证码（ 3391efal16f5b35k ）核查，验证码有效期三个月。

2. 生育保险中的险种“1”为生育保险，“2”为生育医疗。

3. 医疗险种中的险种“1”为基本医疗保险一档，“2”为基本医疗保险二档，“4”为基本医疗保险三档，“5”为少儿/大学生医保（医疗保险二档），“6”为统筹医疗保险。

4. 上述“缴费明细”表中带“*”标识为补缴，空行为断缴。

5. 居民养老保险、少儿/学生医疗保险缴费情况不在本清单中展示。

6. 如2020年2月至6月的单位缴费部分金额为“0”或者缴费金额减半的，属于按规定减免后实收金额。

7. 单位编号对应的单位名称：
单位编号
770343

单位名称
深圳市路桥建设集团有限公司





中华人民共和国住房和城乡建设部 www.mohurd.gov.cn

全国建筑市场监管公共服务平台



建设工程企业

从业人员

建设项目

诚信记录

请输入关键词。例如企业名称、统一社会信用代码

搜索

首页

监管动态

数据服务

信用建设

建筑工人

政策法规

电子证照

问题解答

网站动态

动态核查

首页 > 人员数据 > 人员列表 >

手机查看

姜智勇

证件类型	居民身份证	证件号码	370687*****78	性别	男
注册证书所在单位名称	深圳市路桥建设集团有限公司				

执业注册信息

个人工程业绩

个人业绩技术指标

不良行为

良好行为

黑名单记录

一级注册建造师

注册单位：深圳市路桥建设集团有限公司

注册编号/执业印章

粤

号：

1342021202202161

注册专业：铁路工程

有效期：2026年03月14日

胡弟军

深圳市社会保险历年参保缴费明细表（个人）

姓名：胡弟军

社保电脑号：813824607

身份证号码：360502198703186015

页码：1

参保单位名称：深圳市路桥建设集团有限公司

单位编号：770343

计算单位：元

缴费年	月	单位编号	养老保险			医疗保险				生育			工伤保险		失业保险		
			基数	单位交	个人交	险种	基数	单位交	个人交	险种	基数	单位交	基数	单位交	基数	单位交	个人交
2024	07	770343	8208.0	1231.2	656.64	1	8208	410.4	164.16	1	8208	41.04	8208	82.08	8208	65.66	16.42
2024	08	770343	8208.0	1231.2	656.64	1	8208	410.4	164.16	1	8208	41.04	8208	82.08	8208	65.66	16.42
2024	09	770343	8208.0	1231.2	656.64	1	8208	410.4	164.16	1	8208	41.04	8208	82.08	8208	65.66	16.42
2024	10	770343	8208.0	1231.2	656.64	1	8208	410.4	164.16	1	8208	41.04	8208	82.08	8208	65.66	16.42
2024	11	770343	8208.0	1231.2	656.64	1	8208	410.4	164.16	1	8208	41.04	8208	82.08	8208	65.66	16.42
2024	12	770343	8208.0	1231.2	656.64	1	8208	410.4	164.16	1	8208	41.04	8208	82.08	8208	65.66	16.42
2025	01	770343	8208.0	1313.28	656.64	1	8208	410.4	164.16	1	8208	41.04	8208	82.08	8208	65.66	16.42
2025	02	770343	8208.0	1313.28	656.64	1	8208	410.4	164.16	1	8208	41.04	8208	82.08	8208	65.66	16.42
2025	03	770343	8208.0	1313.28	656.64	1	8208	410.4	164.16	1	8208	41.04	8208	82.08	8208	65.66	16.42
2025	04	770343	8208.0	1313.28	656.64	1	8208	410.4	164.16	1	8208	41.04	8208	82.08	8208	65.66	16.42
2025	05	770343	8208.0	1313.28	656.64	1	8208	410.4	164.16	1	8208	41.04	8208	82.08	8208	65.66	16.42
2025	06	770343	8208.0	1313.28	656.64	1	8208	410.4	164.16	1	8208	41.04	8208	82.08	8208	65.66	16.42
2025	07	770343	8208.0	1313.28	656.64	1	8208	410.4	164.16	1	8208	41.04	8208	82.08	8208	65.66	16.42
2025	08	770343	8208.0	1313.28	656.64	1	8208	410.4	164.16	1	8208	41.04	8208	82.08	8208	65.66	16.42
合计			17893.44	9192.96			5745.6	2298.24			574.56			1119.12	919.24	229.88	

- 备注：
1. 本证明可作为参保人在本单位参加社会保险的证明。向相关部门提供，查验部门可通过登录
网址：<https://sipub.sz.gov.cn/vp/>，输入下列验证码（ 3391efall16f614dz ）核查，验证码有效期三个月。
2. 生育保险中的险种“1”为生育保险，“2”为生育医疗。
3. 医疗险种中的险种“1”为基本医疗保险一档，“2”为基本医疗保险二档，“4”为基本医疗保险三档，“5”为少儿/大学生医保（医疗保险二档），“6”为统筹医疗保险。
4. 上述“缴费明细”表中带“*”标识为补缴，空行为断缴。
5. 居民养老保险、少儿/学生医疗保险缴费情况不在本清单中展示。
6. 如2020年2月至6月的单位缴费部分金额为“0”或者缴费金额减半的，属于按规定减免后实收金额。
7. 单位编号对应的单位名称：

单位编号770343

单位名称深圳市路桥建设集团有限公司



胡弟军

证件类型	居民身份证	证件号码	360502*****15	性别	男
注册证书所在单位名称	深圳市路桥建设集团有限公司				

一级注册建造师

注册单位：深圳市路桥建设集团有限公司

注册编号/执业印章号：1362019202000286

粤

注册专业：市政公用工程

有效期：2026年10月31日

注册专业：水利水电工程

有效期：2027年05月14日

陈渝

深圳市社会保险历年参保缴费明细表（个人）

姓名：陈渝

社保电脑号：811041003

身份证号码：340123197805072352

页码：1

参保单位名称：深圳市路桥建设集团有限公司

单位编号：770343

计算单位：元

缴费年	月	单位编号	养老保险			医疗保险				生育			工伤保险		失业保险		
			基数	单位交	个人交	险种	基数	单位交	个人交	险种	基数	单位交	基数	单位交	基数	单位交	个人交
2024	07	770343	10542.0	1581.3	843.36	1	10542	527.1	210.84	1	10542	52.71	10542	105.42	10542	84.34	21.08
2024	08	770343	10542.0	1581.3	843.36	1	10542	527.1	210.84	1	10542	52.71	10542	105.42	10542	84.34	21.08
2024	09	770343	11083.0	1662.45	886.64	1	11083	554.15	221.66	1	11083	55.42	11083	110.83	11083	88.66	22.17
2024	10	770343	11083.0	1662.45	886.64	1	11083	554.15	221.66	1	11083	55.42	11083	110.83	11083	88.66	22.17
2024	11	770343	11083.0	1662.45	886.64	1	11083	554.15	221.66	1	11083	55.42	11083	110.83	11083	88.66	22.17
2024	12	770343	11083.0	1662.45	886.64	1	11083	554.15	221.66	1	11083	55.42	11083	110.83	11083	88.66	22.17
2025	01	770343	11083.0	1773.28	886.64	1	11083	554.15	221.66	1	11083	55.42	11083	110.83	11083	88.66	22.17
2025	02	770343	11083.0	1773.28	886.64	1	11083	554.15	221.66	1	11083	55.42	11083	110.83	11083	88.66	22.17
2025	03	770343	11083.0	1773.28	886.64	1	11083	554.15	221.66	1	11083	55.42	11083	110.83	11083	88.66	22.17
2025	04	770343	11083.0	1773.28	886.64	1	11083	554.15	221.66	1	11083	55.42	11083	110.83	11083	88.66	22.17
2025	05	770343	11083.0	1773.28	886.64	1	11083	554.15	221.66	1	11083	55.42	11083	110.83	11083	88.66	22.17
2025	06	770343	11083.0	1773.28	886.64	1	11083	554.15	221.66	1	11083	55.42	11083	110.83	11083	88.66	22.17
2025	07	770343	11083.0	1773.28	886.64	1	11083	554.15	221.66	1	11083	55.42	11083	110.83	11083	88.66	22.17
2025	08	770343	11083.0	1773.28	886.64	1	11083	554.15	221.66	1	11083	55.42	11083	110.83	11083	88.66	22.17
合计			23998.64	12326.4			7704.0	3081.6			770.46					308.2	

备注：

1. 本证明可作为参保人在本单位参加社会保险的证明。向相关部门提供，查验部门可通过登录
网址：<https://sipub.sz.gov.cn/vp/>，输入下列验证码（ 3391efall6f687dc ）核查，验证码有效期三个月。

2. 生育保险中的险种“1”为生育保险，“2”为生育医疗。

3. 医疗险种中的险种“1”为基本医疗保险一档，“2”为基本医疗保险二档，“4”为基本医疗保险三档，“5”为少儿/大学生医保（医疗保险二档），“6”为统筹医疗保险。

4. 上述“缴费明细”表中带“*”标识为补缴，空行为断缴。

5. 居民养老保险、少儿/学生医疗保险缴费情况不在本清单中展示。

6. 如2020年2月至6月的单位缴费部分金额为“0”或者缴费金额减半的，属于按规定减免后实收金额。

7. 单位编号对应的单位名称：
单位编号
770343

单位名称
深圳市路桥建设集团有限公司



陈渝

证件类型	居民身份证	证件号码	340123*****52	性别	男
注册证书所在单位名称	深圳市路桥建设集团有限公司				

一级注册建造师

注册单位：深圳市路桥建设集团有限公司

注册编号/执业印章号：

粤1422017201827927

注册专业：铁路工程

有效期：2028年07月17日

注册专业：市政公用工程

有效期：2028年06月29日

王志龙

深圳市社会保险历年参保缴费明细表（个人）

姓名：王志龙

社保电脑号：811272565

身份证号码：430524198911151171

页码：1

参保单位名称：深圳市路桥建设集团有限公司

单位编号：770343

计算单位：元

缴费年	月	单位编号	养老保险			医疗保险				生育			工伤保险		失业保险		
			基数	单位交	个人交	险种	基数	单位交	个人交	险种	基数	单位交	基数	单位交	基数	单位交	个人交
2024	07	770343	7208.0	1081.2	576.64	1	7208	360.4	144.16	1	7208	36.04	7208	72.08	7208	57.66	14.42
2024	08	770343	7208.0	1081.2	576.64	1	7208	360.4	144.16	1	7208	36.04	7208	72.08	7208	57.66	14.42
2024	09	770343	7208.0	1081.2	576.64	1	7208	360.4	144.16	1	7208	36.04	7208	72.08	7208	57.66	14.42
2024	10	770343	7208.0	1081.2	576.64	1	7208	360.4	144.16	1	7208	36.04	7208	72.08	7208	57.66	14.42
2024	11	770343	7208.0	1081.2	576.64	1	7208	360.4	144.16	1	7208	36.04	7208	72.08	7208	57.66	14.42
2024	12	770343	7208.0	1081.2	576.64	1	7208	360.4	144.16	1	7208	36.04	7208	72.08	7208	57.66	14.42
2025	01	770343	7208.0	1153.28	576.64	1	7208	360.4	144.16	1	7208	36.04	7208	72.08	7208	57.66	14.42
2025	02	770343	7208.0	1153.28	576.64	1	7208	360.4	144.16	1	7208	36.04	7208	72.08	7208	57.66	14.42
2025	03	770343	7208.0	1153.28	576.64	1	7208	360.4	144.16	1	7208	36.04	7208	72.08	7208	57.66	14.42
2025	04	770343	7208.0	1153.28	576.64	1	7208	360.4	144.16	1	7208	36.04	7208	72.08	7208	57.66	14.42
2025	05	770343	7208.0	1153.28	576.64	1	7208	360.4	144.16	1	7208	36.04	7208	72.08	7208	57.66	14.42
2025	06	770343	7208.0	1153.28	576.64	1	7208	360.4	144.16	1	7208	36.04	7208	72.08	7208	57.66	14.42
2025	07	770343	7208.0	1153.28	576.64	1	7208	360.4	144.16	1	7208	36.04	7208	72.08	7208	57.66	14.42
2025	08	770343	7208.0	1153.28	576.64	1	7208	360.4	144.16	1	7208	36.04	7208	72.08	7208	57.66	14.42
合计			15713.44	8072.96			5045.6	2018.24			504.56			1005.12	807.24	201.88	

- 备注：
1. 本证明可作为参保人在本单位参加社会保险的证明。向相关部门提供，查验部门可通过登录
网址：<https://sipub.sz.gov.cn/vp/>，输入下列验证码（ 3391efall6f7c88h ）核查，验证码有效期三个月。
 2. 生育保险中的险种“1”为生育保险，“2”为生育医疗。
 3. 医疗险种中的险种“1”为基本医疗保险一档，“2”为基本医疗保险二档，“4”为基本医疗保险三档，“5”为少儿/大学生医保（医疗保险二档），“6”为统筹医疗保险。
 4. 上述“缴费明细”表中带“*”标识为补缴，空行为断缴。
 5. 居民养老保险、少儿/学生医疗保险缴费情况不在本清单中展示。
 6. 如2020年2月至6月的单位缴费部分金额为“0”或者缴费金额减半的，属于按规定减免后实收金额。
 7. 单位编号对应的单位名称：
单位编号
770343
单位名称
深圳市路桥建设集团有限公司



王志龙

证件类型	居民身份证	证件号码	430524*****71	性别	男
注册证书所在单位名称	深圳市路桥建设集团有限公司				

执业注册信息
 个人工程业绩
 个人业绩技术指标
 不良行为
 良好行为
 黑名单记录

一级注册建造师

注册单位：深圳市路桥建设集团有限公司	注册编号/执业印章号：1432019202003228
注册专业：建筑工程	有效期：2025年11月22日
注册专业：市政公用工程	有效期：2025年11月22日

万晓东

深圳市社会保险历年参保缴费明细表（个人）

姓名：万晓东

社保电脑号：601478361

身份证号码：410802197409102534

页码：1

参保单位名称：深圳市路桥建设集团有限公司

单位编号：770343

计算单位：元

缴费年	月	单位编号	养老保险			医疗保险				生育			工伤保险		失业保险		
			基数	单位交	个人交	险种	基数	单位交	个人交	险种	基数	单位交	基数	单位交	基数	单位交	个人交
2024	07	770343	13960.0	2233.6	1116.8	1	13960	698.0	279.2	1	13960	69.8	13960	139.6	13960	111.68	27.92
2024	08	770343	13960.0	2233.6	1116.8	1	13960	698.0	279.2	1	13960	69.8	13960	139.6	13960	111.68	27.92
2024	09	770343	13960.0	2233.6	1116.8	1	13960	698.0	279.2	1	13960	69.8	13960	139.6	13960	111.68	27.92
2024	10	770343	13960.0	2233.6	1116.8	1	13960	698.0	279.2	1	13960	69.8	13960	139.6	13960	111.68	27.92
2024	11	770343	13960.0	2233.6	1116.8	1	13960	698.0	279.2	1	13960	69.8	13960	139.6	13960	111.68	27.92
2024	12	770343	13960.0	2233.6	1116.8	1	13960	698.0	279.2	1	13960	69.8	13960	139.6	13960	111.68	27.92
2025	01	770343	13960.0	2373.2	1116.8	1	13960	698.0	279.2	1	13960	69.8	13960	139.6	13960	111.68	27.92
2025	02	770343	13960.0	2373.2	1116.8	1	13960	698.0	279.2	1	13960	69.8	13960	139.6	13960	111.68	27.92
2025	03	770343	13960.0	2373.2	1116.8	1	13960	698.0	279.2	1	13960	69.8	13960	139.6	13960	111.68	27.92
2025	04	770343	13960.0	2373.2	1116.8	1	13960	698.0	279.2	1	13960	69.8	13960	139.6	13960	111.68	27.92
2025	05	770343	13960.0	2373.2	1116.8	1	13960	698.0	279.2	1	13960	69.8	13960	139.6	13960	111.68	27.92
2025	06	770343	13960.0	2373.2	1116.8	1	13960	698.0	279.2	1	13960	69.8	13960	139.6	13960	111.68	27.92
2025	07	770343	13960.0	2373.2	1116.8	1	13960	698.0	279.2	1	13960	69.8	13960	139.6	13960	111.68	27.92
2025	08	770343	13960.0	2373.2	1116.8	1	13960	698.0	279.2	1	13960	69.8	13960	139.6	13960	111.68	27.92
合计				32387.2	15635.2			9772.0	3908.8			977.2				563.52	390.88

- 备注：
1. 本证明可作为参保人在本单位参加社会保险的证明。向相关部门提供，查验部门可通过登录
网址：<https://sipub.sz.gov.cn/vp/>，输入下列验证码（ 3391efall6f88b00 ）核查，验证码有效期三个月。
 2. 生育保险中的险种“1”为生育保险，“2”为生育医疗。
 3. 医疗险种中的险种“1”为基本医疗保险一档，“2”为基本医疗保险二档，“4”为基本医疗保险三档，“5”为少儿/大学生医保（医疗保险二档），“6”为统筹医疗保险。
 4. 上述“缴费明细”表中带“*”标识为补缴，空行为断缴。
 5. 居民养老保险、少儿/学生医疗保险缴费情况不在本清单中展示。
 6. 如2020年2月至6月的单位缴费部分金额为“0”或者缴费金额减半的，属于按规定减免后实收金额。
 7. 单位编号对应的单位名称：

单位编号770343单位名称深圳市路桥建设集团有限公司

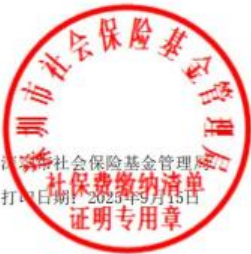

万晓东

证件类型	居民身份证	证件号码	410802*****34	性别	男
注册证书所在单位名称	深圳市路桥建设集团有限公司				

执业注册信息
 个人工程业绩
 个人业绩技术指标
 不良行为
 良好行为
 黑名单记录

一级注册建造师

注册单位：
 深圳市路桥建设集团有限公司

注册编号/执业印章号：
 粤1442006200805985

注册专业：
 市政公用工程

有效期：
 2027年09月02日

张建民

深圳市社会保险历年参保缴费明细表（个人）

姓名：张建民

社保电脑号：2640677

身份证号码：412901197308031010

页码：1

参保单位名称：深圳市路桥建设集团有限公司

单位编号：770343

计算单位：元

缴费年	月	单位编号	养老保险			医疗保险				生育			工伤保险		失业保险		
			基数	单位交	个人交	险种	基数	单位交	个人交	险种	基数	单位交	基数	单位交	基数	单位交	个人交
2024	07	770343	24714.0	3954.24	1977.12	1	24714	1235.7	494.28	1	24714	123.57	24714	247.14	24714	197.71	49.43
2024	08	770343	24714.0	3954.24	1977.12	1	24714	1235.7	494.28	1	24714	123.57	24714	247.14	24714	197.71	49.43
2024	09	770343	24714.0	3954.24	1977.12	1	24714	1235.7	494.28	1	24714	123.57	24714	247.14	24714	197.71	49.43
2024	10	770343	24714.0	3954.24	1977.12	1	24714	1235.7	494.28	1	24714	123.57	24714	247.14	24714	197.71	49.43
2024	11	770343	24714.0	3954.24	1977.12	1	24714	1235.7	494.28	1	24714	123.57	24714	247.14	24714	197.71	49.43
2024	12	770343	24714.0	3954.24	1977.12	1	24714	1235.7	494.28	1	24714	123.57	24714	247.14	24714	197.71	49.43
2025	01	770343	24714.0	4201.38	1977.12	1	24714	1235.7	494.28	1	24714	123.57	24714	247.14	24714	197.71	49.43
2025	02	770343	24714.0	4201.38	1977.12	1	24714	1235.7	494.28	1	24714	123.57	24714	247.14	24714	197.71	49.43
2025	03	770343	24714.0	4201.38	1977.12	1	24714	1235.7	494.28	1	24714	123.57	24714	247.14	24714	197.71	49.43
2025	04	770343	24714.0	4201.38	1977.12	1	24714	1235.7	494.28	1	24714	123.57	24714	247.14	24714	197.71	49.43
2025	05	770343	24714.0	4201.38	1977.12	1	24714	1235.7	494.28	1	24714	123.57	24714	247.14	24714	197.71	49.43
2025	06	770343	24714.0	4201.38	1977.12	1	24714	1235.7	494.28	1	24714	123.57	24714	247.14	24714	197.71	49.43
2025	07	770343	24714.0	4201.38	1977.12	1	24714	1235.7	494.28	1	24714	123.57	24714	247.14	24714	197.71	49.43
2025	08	770343	24714.0	4201.38	1977.12	1	24714	1235.7	494.28	1	24714	123.57	24714	247.14	24714	197.71	49.43
合计			57336.48 27679.68			17299.8 6919.92				1729.98			3459.96 1687.94 692.02				

- 备注：
1. 本证明可作为参保人在本单位参加社会保险的证明。向相关部门提供，查验部门可通过登录
网址：<https://sipub.sz.gov.cn/vp/>，输入下列验证码（ 3391efall6f8f44c ）核查，验证码有效期三个月。
2. 生育保险中的险种“1”为生育保险，“2”为生育医疗。
3. 医疗险种中的险种“1”为基本医疗保险一档，“2”为基本医疗保险二档，“4”为基本医疗保险三档，“5”为少儿/大学生医保（医疗保险二档），“6”为统筹医疗保险。
4. 上述“缴费明细”表中带“*”标识为补缴，空行为断缴。
5. 居民养老保险、少儿/学生医疗保险缴费情况不在本清单中展示。
6. 如2020年2月至6月的单位缴费部分金额为“0”或者缴费金额减半的，属于按规定减免后实收金额。
7. 单位编号对应的单位名称：

单位编号770343

单位名称深圳市路桥建设集团有限公司



张建民

证件类型	居民身份证	证件号码	412901*****10	性别	男
注册证书所在单位名称	深圳市路桥建设集团有限公司				

执业注册信息
 个人工程业绩
 个人业绩技术指标
 不良行为
 良好行为
 黑名单记录

一级注册建造师

注册单位：深圳市路桥建设集团有限公司	注册编号/执业印章号：1442006200805988	粤
注册专业：市政公用工程	有效期：2027年10月28日	
注册专业：公路工程	有效期：2027年10月28日	

赵夕朝

深圳市社会保险历年参保缴费明细表（个人）

姓名：赵夕朝

社保电脑号：2025340

身份证号码：440520196807313633

页码：1

参保单位名称：深圳市路桥建设集团有限公司

单位编号：770343

计算单位：元

缴费年	月	单位编号	养老保险			医疗保险				生育			工伤保险		失业保险		
			基数	单位交	个人交	险种	基数	单位交	个人交	险种	基数	单位交	基数	单位交	基数	单位交	个人交
2024	07	770343	27501.0	4400.16	2200.08	1	32376	1618.8	647.52	1	32376	161.88	41190	411.9	41190	329.52	82.38
2024	08	770343	27501.0	4400.16	2200.08	1	32376	1618.8	647.52	1	32376	161.88	41190	411.9	41190	329.52	82.38
2024	09	770343	27501.0	4400.16	2200.08	1	32376	1618.8	647.52	1	32376	161.88	41190	411.9	41190	329.52	82.38
2024	10	770343	27501.0	4400.16	2200.08	1	32376	1618.8	647.52	1	32376	161.88	41190	411.9	41190	329.52	82.38
2024	11	770343	27501.0	4400.16	2200.08	1	32376	1618.8	647.52	1	32376	161.88	41190	411.9	41190	329.52	82.38
2024	12	770343	27501.0	4400.16	2200.08	1	32376	1618.8	647.52	1	32376	161.88	41190	411.9	41190	329.52	82.38
2025	01	770343	27501.0	4675.17	2200.08	1	33666	1683.3	673.32	1	33666	168.33	43659	436.59	43659	349.27	87.32
2025	02	770343	27501.0	4675.17	2200.08	1	33666	1683.3	673.32	1	33666	168.33	43659	436.59	43659	349.27	87.32
2025	03	770343	27501.0	4675.17	2200.08	1	33666	1683.3	673.32	1	33666	168.33	43659	436.59	43659	349.27	87.32
2025	04	770343	27501.0	4675.17	2200.08	1	33666	1683.3	673.32	1	33666	168.33	43659	436.59	43659	349.27	87.32
2025	05	770343	27501.0	4675.17	2200.08	1	33666	1683.3	673.32	1	33666	168.33	43659	436.59	43659	349.27	87.32
2025	06	770343	27501.0	4675.17	2200.08	1	33666	1683.3	673.32	1	33666	168.33	43659	436.59	43659	349.27	87.32
2025	07	770343	27501.0	4675.17	2200.08	1	33666	1683.3	673.32	1	33666	168.33	43659	436.59	43659	349.27	87.32
2025	08	770343	27501.0	4675.17	2200.08	1	33666	1683.3	673.32	1	33666	168.33	43659	436.59	43659	349.27	87.32
合计			63802.32	30801.12			23179.2	9271.68			2317.92				5964.12	4771.25	1192.84

备注：

1. 本证明可作为参保人在本单位参加社会保险的证明。向相关部门提供，查验部门可通过登录
网址：<https://sipub.sz.gov.cn/vp/>，输入下列验证码（ 3391efall16f98bds ）核查，验证码有效期三个月。
2. 生育保险中的险种“1”为生育保险，“2”为生育医疗。
3. 医疗险种中的险种“1”为基本医疗保险一档，“2”为基本医疗保险二档，“4”为基本医疗保险三档，“5”为少儿/大学生医保（医疗保险二档），“6”为统筹医疗保险。
4. 上述“缴费明细”表中带“*”标识为补缴，空行为断缴。
5. 居民养老保险、少儿/学生医疗保险缴费情况不在本清单中展示。
6. 如2020年2月至6月的单位缴费部分金额为“0”或者缴费金额减半的，属于按规定减免后实收金额。
7. 单位编号对应的单位名称：

单位编号770343

单位名称深圳市路桥建设集团有限公司



赵夕朝

证件类型	居民身份证	证件号码	440520*****33	性别	男
注册证书所在单位名称	深圳市路桥建设集团有限公司				

执业注册信息
 个人工程业绩
 个人业绩技术指标
 不良行为
 良好行为
 黑名单记录

一级注册建造师

注册单位：
 深圳市路桥建设集团有限公司

注册编号/执业印章号：
 粤1442006200805989

注册专业：
 市政公用工程

有效期：
 2027年10月28日

朱惠诚

深圳市社会保险历年参保缴费明细表（个人）

姓名：朱惠诚

社保电脑号：7073014

身份证号码：320102196902022875

页码：1

参保单位名称：深圳市路桥建设集团有限公司

单位编号：770343

计算单位：元

缴费年	月	单位编号	养老保险			医疗保险				生育			工伤保险		失业保险		
			基数	单位交	个人交	险种	基数	单位交	个人交	险种	基数	单位交	基数	单位交	基数	单位交	个人交
2024	07	770343	27501.0	4400.16	2200.08	1	28833	1441.65	576.66	1	28833	144.17	28833	288.33	28833	230.66	57.67
2024	08	770343	27501.0	4400.16	2200.08	1	28833	1441.65	576.66	1	28833	144.17	28833	288.33	28833	230.66	57.67
2024	09	770343	27501.0	4400.16	2200.08	1	28833	1441.65	576.66	1	28833	144.17	28833	288.33	28833	230.66	57.67
2024	10	770343	27501.0	4400.16	2200.08	1	28833	1441.65	576.66	1	28833	144.17	28833	288.33	28833	230.66	57.67
2024	11	770343	27501.0	4400.16	2200.08	1	28833	1441.65	576.66	1	28833	144.17	28833	288.33	28833	230.66	57.67
2024	12	770343	27501.0	4400.16	2200.08	1	28833	1441.65	576.66	1	28833	144.17	28833	288.33	28833	230.66	57.67
2025	01	770343	27501.0	4675.17	2200.08	1	28833	1441.65	576.66	1	28833	144.17	28833	288.33	28833	230.66	57.67
2025	02	770343	27501.0	4675.17	2200.08	1	28833	1441.65	576.66	1	28833	144.17	28833	288.33	28833	230.66	57.67
2025	03	770343	27501.0	4675.17	2200.08	1	28833	1441.65	576.66	1	28833	144.17	28833	288.33	28833	230.66	57.67
2025	04	770343	27501.0	4675.17	2200.08	1	28833	1441.65	576.66	1	28833	144.17	28833	288.33	28833	230.66	57.67
2025	05	770343	27501.0	4675.17	2200.08	1	28833	1441.65	576.66	1	28833	144.17	28833	288.33	28833	230.66	57.67
2025	06	770343	27501.0	4675.17	2200.08	1	28833	1441.65	576.66	1	28833	144.17	28833	288.33	28833	230.66	57.67
2025	07	770343	27501.0	4675.17	2200.08	1	28833	1441.65	576.66	1	28833	144.17	28833	288.33	28833	230.66	57.67
2025	08	770343	27501.0	4675.17	2200.08	1	28833	1441.65	576.66	1	28833	144.17	28833	288.33	28833	230.66	57.67
合计			63802.32	30801.12			20183.1	8073.24			2018.38						

- 备注：
1. 本证明可作为参保人在本单位参加社会保险的证明。向相关部门提供，查验部门可通过登录
网址：<https://sipub.sz.gov.cn/vp/>，输入下列验证码（ 3391efall6faf9fr ）核查，验证码有效期三个月。
2. 生育保险中的险种“1”为生育保险，“2”为生育医疗。
3. 医疗险种中的险种“1”为基本医疗保险一档，“2”为基本医疗保险二档，“4”为基本医疗保险三档，“5”为少儿/大学生医保（医疗保险二档），“6”为统筹医疗保险。
4. 上述“缴费明细”表中带“*”标识为补缴，空行为断缴。
5. 居民养老保险、少儿/学生医疗保险缴费情况不在本清单中展示。
6. 如2020年2月至6月的单位缴费部分金额为“0”或者缴费金额减半的，属于按规定减免后实收金额。
7. 单位编号对应的单位名称：
单位编号
770343
- 单位名称
深圳市路桥建设集团有限公司



朱惠诚

证件类型	居民身份证	证件号码	320102*****75	性别	男
注册证书所在单位名称	深圳市路桥建设集团有限公司				

执业注册信息
 个人工程业绩
 个人业绩技术指标
 不良行为
 良好行为
 黑名单记录

一级注册建造师

注册单位：
 深圳市路桥建设集团有限公司

注册编号/执业印章号：
 1442006200805991

注册专业：
 市政公用工程

有效期：
 2027年09月17日

童 蕾

深圳市社会保险历年参保缴费明细表（个人）

姓名：童蕾

社保电脑号：2640722

身份证号码：510103197406177081

页码：1

参保单位名称：深圳市路桥建设集团有限公司

单位编号：770343

计算单位：元

缴费年	月	单位编号	养老保险			医疗保险				生育			工伤保险		失业保险		
			基数	单位交	个人交	险种	基数	单位交	个人交	险种	基数	单位交	基数	单位交	基数	单位交	个人交
2024	07	770343	27501.0	4400.16	2200.08	1	28833	1441.65	576.66	1	28833	144.17	28833	288.33	28833	230.66	57.67
2024	08	770343	27501.0	4400.16	2200.08	1	28833	1441.65	576.66	1	28833	144.17	28833	288.33	28833	230.66	57.67
2024	09	770343	27501.0	4400.16	2200.08	1	28833	1441.65	576.66	1	28833	144.17	28833	288.33	28833	230.66	57.67
2024	10	770343	27501.0	4400.16	2200.08	1	28833	1441.65	576.66	1	28833	144.17	28833	288.33	28833	230.66	57.67
2024	11	770343	27501.0	4400.16	2200.08	1	28833	1441.65	576.66	1	28833	144.17	28833	288.33	28833	230.66	57.67
2024	12	770343	27501.0	4400.16	2200.08	1	28833	1441.65	576.66	1	28833	144.17	28833	288.33	28833	230.66	57.67
2025	01	770343	27501.0	4675.17	2200.08	1	28833	1441.65	576.66	1	28833	144.17	28833	288.33	28833	230.66	57.67
2025	02	770343	27501.0	4675.17	2200.08	1	28833	1441.65	576.66	1	28833	144.17	28833	288.33	28833	230.66	57.67
2025	03	770343	27501.0	4675.17	2200.08	1	28833	1441.65	576.66	1	28833	144.17	28833	288.33	28833	230.66	57.67
2025	04	770343	27501.0	4675.17	2200.08	1	28833	1441.65	576.66	1	28833	144.17	28833	288.33	28833	230.66	57.67
2025	05	770343	27501.0	4675.17	2200.08	1	28833	1441.65	576.66	1	28833	144.17	28833	288.33	28833	230.66	57.67
2025	06	770343	27501.0	4675.17	2200.08	1	28833	1441.65	576.66	1	28833	144.17	28833	288.33	28833	230.66	57.67
2025	07	770343	27501.0	4675.17	2200.08	1	28833	1441.65	576.66	1	28833	144.17	28833	288.33	28833	230.66	57.67
2025	08	770343	27501.0	4675.17	2200.08	1	28833	1441.65	576.66	1	28833	144.17	28833	288.33	28833	230.66	57.67
合计			63802.32	30801.12			20183.1	8073.24			2018.38						

- 备注：
1. 本证明可作为参保人在本单位参加社会保险的证明。向相关部门提供，查验部门可通过登录
网址：<https://sipub.sz.gov.cn/vp/>，输入下列验证码（ 3391efall6fb60eh ）核查，验证码有效期三个月。
2. 生育保险中的险种“1”为生育保险，“2”为生育医疗。
3. 医疗险种中的险种“1”为基本医疗保险一档，“2”为基本医疗保险二档，“4”为基本医疗保险三档，“5”为少儿/大学生医保（医疗保险二档），“6”为统筹医疗保险。
4. 上述“缴费明细”表中带“*”标识为补缴，空行为断缴。
5. 居民养老保险、少儿/学生医疗保险缴费情况不在本清单中展示。
6. 如2020年2月至6月的单位缴费部分金额为“0”或者缴费金额减半的，属于按规定减免后实收金额。
7. 单位编号对应的单位名称：
单位编号
770343
- 单位名称
深圳市路桥建设集团有限公司



童蕊

证件类型	居民身份证	证件号码	510103*****81	性别	女
注册证书所在单位名称	深圳市路桥建设集团有限公司				

[执业注册信息](#)
[个人工程业绩](#)
[个人业绩技术指标](#)
[不良行为](#)
[良好行为](#)
[黑名单记录](#)

一级注册建造师

注册单位：深圳市路桥建设集团有限公司

注册编号/执业印章号：1442006200806736

注册专业：建筑工程

有效期：2027年10月28日

古婷云

深圳市社会保险历年参保缴费明细表（个人）

姓名：古婷云

社保电脑号：2077165

身份证号码：441402197605140022

页码：1

参保单位名称：深圳市路桥建设集团有限公司

单位编号：770343

计算单位：元

缴费年	月	单位编号	养老保险			医疗保险				生育			工伤保险		失业保险		
			基数	单位交	个人交	险种	基数	单位交	个人交	险种	基数	单位交	基数	单位交	基数	单位交	个人交
2024	07	770343	26421.0	4227.36	2113.68	1	26421	1321.05	528.42	1	26421	132.11	26421	264.21	26421	211.37	52.84
2024	08	770343	26421.0	4227.36	2113.68	1	26421	1321.05	528.42	1	26421	132.11	26421	264.21	26421	211.37	52.84
2024	09	770343	26421.0	4227.36	2113.68	1	26421	1321.05	528.42	1	26421	132.11	26421	264.21	26421	211.37	52.84
2024	10	770343	26421.0	4227.36	2113.68	1	26421	1321.05	528.42	1	26421	132.11	26421	264.21	26421	211.37	52.84
2024	11	770343	26421.0	4227.36	2113.68	1	26421	1321.05	528.42	1	26421	132.11	26421	264.21	26421	211.37	52.84
2024	12	770343	26421.0	4227.36	2113.68	1	26421	1321.05	528.42	1	26421	132.11	26421	264.21	26421	211.37	52.84
2025	01	770343	26421.0	4491.57	2113.68	1	26421	1321.05	528.42	1	26421	132.11	26421	264.21	26421	211.37	52.84
2025	02	770343	26421.0	4491.57	2113.68	1	26421	1321.05	528.42	1	26421	132.11	26421	264.21	26421	211.37	52.84
2025	03	770343	26421.0	4491.57	2113.68	1	26421	1321.05	528.42	1	26421	132.11	26421	264.21	26421	211.37	52.84
2025	04	770343	26421.0	4491.57	2113.68	1	26421	1321.05	528.42	1	26421	132.11	26421	264.21	26421	211.37	52.84
2025	05	770343	26421.0	4491.57	2113.68	1	26421	1321.05	528.42	1	26421	132.11	26421	264.21	26421	211.37	52.84
2025	06	770343	26421.0	4491.57	2113.68	1	26421	1321.05	528.42	1	26421	132.11	26421	264.21	26421	211.37	52.84
2025	07	770343	26421.0	4491.57	2113.68	1	26421	1321.05	528.42	1	26421	132.11	26421	264.21	26421	211.37	52.84
2025	08	770343	26421.0	4491.57	2113.68	1	26421	1321.05	528.42	1	26421	132.11	26421	264.21	26421	211.37	52.84
合计			61296.72	29591.52			18494.7	7397.88			1849.54						739.76

- 备注：
1. 本证明可作为参保人在本单位参加社会保险的证明。向相关部门提供，查验部门可通过登录
网址：<https://sipub.sz.gov.cn/vp/>，输入下列验证码（ 3391efall16fba018 ）核查，验证码有效期三个月。
 2. 生育保险中的险种“1”为生育保险，“2”为生育医疗。
 3. 医疗险种中的险种“1”为基本医疗保险一档，“2”为基本医疗保险二档，“4”为基本医疗保险三档，“5”为少儿/大学生医保（医疗保险二档），“6”为统筹医疗保险。
 4. 上述“缴费明细”表中带“*”标识为补缴，空行为断缴。
 5. 居民养老保险、少儿/学生医疗保险缴费情况不在本清单中展示。
 6. 如2020年2月至6月的单位缴费部分金额为“0”或者缴费金额减半的，属于按规定减免后实收金额。
 7. 单位编号对应的单位名称：
单位编号
770343
单位名称
深圳市路桥建设集团有限公司



古婷云

证件类型	居民身份证	证件号码	441402*****22	性别	女
注册证书所在单位名称	深圳市路桥建设集团有限公司				

执业注册信息
 个人工程业绩
 个人业绩技术指标
 不良行为
 良好行为
 黑名单记录

一级注册建造师

注册单位：
 深圳市路桥建设集团有限公司

注册编号/执业印章号：
 粤1442006200808136

注册专业：
 公路工程

有效期：
 2027年03月12日

黄伟强

深圳市社会保险历年参保缴费明细表（个人）

姓名：黄伟强

社保电脑号：2025512

身份证号码：440102197009294079

页码：1

参保单位名称：深圳市路桥建设集团有限公司

单位编号：770343

计算单位：元

缴费年	月	单位编号	养老保险			医疗保险				生育			工伤保险		失业保险		
			基数	单位交	个人交	险种	基数	单位交	个人交	险种	基数	单位交	基数	单位交	基数	单位交	个人交
2024	07	770343	27501.0	4400.16	2200.08	1	28833	1441.65	576.66	1	28833	144.17	28833	288.33	28833	230.66	57.67
2024	08	770343	27501.0	4400.16	2200.08	1	28833	1441.65	576.66	1	28833	144.17	28833	288.33	28833	230.66	57.67
2024	09	770343	27501.0	4400.16	2200.08	1	28833	1441.65	576.66	1	28833	144.17	28833	288.33	28833	230.66	57.67
2024	10	770343	27501.0	4400.16	2200.08	1	28833	1441.65	576.66	1	28833	144.17	28833	288.33	28833	230.66	57.67
2024	11	770343	27501.0	4400.16	2200.08	1	28833	1441.65	576.66	1	28833	144.17	28833	288.33	28833	230.66	57.67
2024	12	770343	27501.0	4400.16	2200.08	1	28833	1441.65	576.66	1	28833	144.17	28833	288.33	28833	230.66	57.67
2025	01	770343	27501.0	4675.17	2200.08	1	28833	1441.65	576.66	1	28833	144.17	28833	288.33	28833	230.66	57.67
2025	02	770343	27501.0	4675.17	2200.08	1	28833	1441.65	576.66	1	28833	144.17	28833	288.33	28833	230.66	57.67
2025	03	770343	27501.0	4675.17	2200.08	1	28833	1441.65	576.66	1	28833	144.17	28833	288.33	28833	230.66	57.67
2025	04	770343	27501.0	4675.17	2200.08	1	28833	1441.65	576.66	1	28833	144.17	28833	288.33	28833	230.66	57.67
2025	05	770343	27501.0	4675.17	2200.08	1	28833	1441.65	576.66	1	28833	144.17	28833	288.33	28833	230.66	57.67
2025	06	770343	27501.0	4675.17	2200.08	1	28833	1441.65	576.66	1	28833	144.17	28833	288.33	28833	230.66	57.67
2025	07	770343	27501.0	4675.17	2200.08	1	28833	1441.65	576.66	1	28833	144.17	28833	288.33	28833	230.66	57.67
2025	08	770343	27501.0	4675.17	2200.08	1	28833	1441.65	576.66	1	28833	144.17	28833	288.33	28833	230.66	57.67
合计			63802.32	30801.12			20183.1	8073.24			2018.38						

- 备注：
1. 本证明可作为参保人在本单位参加社会保险的证明。向相关部门提供，查验部门可通过登录
网址：<https://sipub.sz.gov.cn/vp/>，输入下列验证码（ 3391efall6fbec2k ）核查，验证码有效期三个月。
2. 生育保险中的险种“1”为生育保险，“2”为生育医疗。
3. 医疗险种中的险种“1”为基本医疗保险一档，“2”为基本医疗保险二档，“4”为基本医疗保险三档，“5”为少儿/大学生医保（医疗保险二档），“6”为统筹医疗保险。
4. 上述“缴费明细”表中带“*”标识为补缴，空行为断缴。
5. 居民养老保险、少儿/学生医疗保险缴费情况不在本清单中展示。
6. 如2020年2月至6月的单位缴费部分金额为“0”或者缴费金额减半的，属于按规定减免后实收金额。
7. 单位编号对应的单位名称：
单位编号
770343
- 单位名称
深圳市路桥建设集团有限公司



黄伟强

证件类型	居民身份证	证件号码	440102*****79	性别	男
注册证书所在单位名称	深圳市路桥建设集团有限公司				

执业注册信息
 个人工程业绩
 个人业绩技术指标
 不良行为
 良好行为
 黑名单记录

一级注册建造师

注册单位：
 深圳市路桥建设集团有限公司

注册编号/执业印章号：
 粤1442006200808137

注册专业：
 公路工程

有效期：
 2027年10月11日

翁开翔

深圳市社会保险历年参保缴费明细表（个人）

姓名：翁开翔

社保电脑号：7092619

身份证号码：440524197202100918

页码：1

参保单位名称：深圳市路桥建设集团有限公司

单位编号：770343

计算单位：元

缴费年	月	单位编号	养老保险			医疗保险				生育			工伤保险		失业保险		
			基数	单位交	个人交	险种	基数	单位交	个人交	险种	基数	单位交	基数	单位交	基数	单位交	个人交
2024	07	770343	27501.0	4400.16	2200.08	1	32376	1618.8	647.52	1	32376	161.88	41190	411.9	41190	329.52	82.38
2024	08	770343	27501.0	4400.16	2200.08	1	32376	1618.8	647.52	1	32376	161.88	41190	411.9	41190	329.52	82.38
2024	09	770343	27501.0	4400.16	2200.08	1	32376	1618.8	647.52	1	32376	161.88	41190	411.9	41190	329.52	82.38
2024	10	770343	27501.0	4400.16	2200.08	1	32376	1618.8	647.52	1	32376	161.88	41190	411.9	41190	329.52	82.38
2024	11	770343	27501.0	4400.16	2200.08	1	32376	1618.8	647.52	1	32376	161.88	41190	411.9	41190	329.52	82.38
2024	12	770343	27501.0	4400.16	2200.08	1	32376	1618.8	647.52	1	32376	161.88	41190	411.9	41190	329.52	82.38
2025	01	770343	27501.0	4675.17	2200.08	1	33666	1683.3	673.32	1	33666	168.33	43659	436.59	43659	349.27	87.32
2025	02	770343	27501.0	4675.17	2200.08	1	33666	1683.3	673.32	1	33666	168.33	43659	436.59	43659	349.27	87.32
2025	03	770343	27501.0	4675.17	2200.08	1	33666	1683.3	673.32	1	33666	168.33	43659	436.59	43659	349.27	87.32
2025	04	770343	27501.0	4675.17	2200.08	1	33666	1683.3	673.32	1	33666	168.33	43659	436.59	43659	349.27	87.32
2025	05	770343	27501.0	4675.17	2200.08	1	33666	1683.3	673.32	1	33666	168.33	43659	436.59	43659	349.27	87.32
2025	06	770343	27501.0	4675.17	2200.08	1	33666	1683.3	673.32	1	33666	168.33	43659	436.59	43659	349.27	87.32
2025	07	770343	27501.0	4675.17	2200.08	1	33666	1683.3	673.32	1	33666	168.33	43659	436.59	43659	349.27	87.32
2025	08	770343	27501.0	4675.17	2200.08	1	33666	1683.3	673.32	1	33666	168.33	43659	436.59	43659	349.27	87.32
合计			63802.32	30801.12			23179.2	9271.68			2317.92		5964.12	4771.25		1192.84	

备注：

1. 本证明可作为参保人在本单位参加社会保险的证明。向相关部门提供，查验部门可通过登录
网址：<https://sipub.sz.gov.cn/vp/>，输入下列验证码（ 3391efall6fce5ck ）核查，验证码有效期三个月。
2. 生育保险中的险种“1”为生育保险，“2”为生育医疗。
3. 医疗险种中的险种“1”为基本医疗保险一档，“2”为基本医疗保险二档，“4”为基本医疗保险三档，“5”为少儿/大学生医保（医疗保险二档），“6”为统筹医疗保险。
4. 上述“缴费明细”表中带“*”标识为补缴，空行为断缴。
5. 居民养老保险、少儿/学生医疗保险缴费情况不在本清单中展示。
6. 如2020年2月至6月的单位缴费部分金额为“0”或者缴费金额减半的，属于按规定减免后实收金额。
7. 单位编号对应的单位名称：

单位编号
770343

单位名称
深圳市路桥建设集团有限公司



翁开翔

证件类型	居民身份证	证件号码	440524*****18	性别	男
注册证书所在单位名称	深圳市路桥建设集团有限公司				

执业注册信息

个人工程业绩

个人业绩技术指标

不良行为

良好行为

黑名单记录

一级注册建造师

注册单位：深圳市路桥建设集团有限公司

注册编号/执业印章号：1442006200808139

注册专业：公路工程

有效期：2027年12月09日

余建

深圳市社会保险历年参保缴费明细表（个人）

姓名：余建

社保电脑号：2025550

身份证号码：440301196712161518

页码：1

参保单位名称：深圳市路桥建设集团有限公司

单位编号：770343

计算单位：元

缴费年	月	单位编号	养老保险			医疗保险				生育			工伤保险		失业保险		
			基数	单位交	个人交	险种	基数	单位交	个人交	险种	基数	单位交	基数	单位交	基数	单位交	个人交
2024	07	770343	27501.0	4400.16	2200.08	1	32376	1618.8	647.52	1	32376	161.88	37071	370.71	37071	296.57	74.14
2024	08	770343	27501.0	4400.16	2200.08	1	32376	1618.8	647.52	1	32376	161.88	37071	370.71	37071	296.57	74.14
2024	09	770343	27501.0	4400.16	2200.08	1	32376	1618.8	647.52	1	32376	161.88	37071	370.71	37071	296.57	74.14
2024	10	770343	27501.0	4400.16	2200.08	1	32376	1618.8	647.52	1	32376	161.88	37071	370.71	37071	296.57	74.14
2024	11	770343	27501.0	4400.16	2200.08	1	32376	1618.8	647.52	1	32376	161.88	37071	370.71	37071	296.57	74.14
2024	12	770343	27501.0	4400.16	2200.08	1	32376	1618.8	647.52	1	32376	161.88	37071	370.71	37071	296.57	74.14
2025	01	770343	27501.0	4675.17	2200.08	1	33666	1683.3	673.32	1	33666	168.33	37071	370.71	37071	296.57	74.14
2025	02	770343	27501.0	4675.17	2200.08	1	33666	1683.3	673.32	1	33666	168.33	37071	370.71	37071	296.57	74.14
2025	03	770343	27501.0	4675.17	2200.08	1	33666	1683.3	673.32	1	33666	168.33	37071	370.71	37071	296.57	74.14
2025	04	770343	27501.0	4675.17	2200.08	1	33666	1683.3	673.32	1	33666	168.33	37071	370.71	37071	296.57	74.14
2025	05	770343	27501.0	4675.17	2200.08	1	33666	1683.3	673.32	1	33666	168.33	37071	370.71	37071	296.57	74.14
2025	06	770343	27501.0	4675.17	2200.08	1	33666	1683.3	673.32	1	33666	168.33	37071	370.71	37071	296.57	74.14
2025	07	770343	27501.0	4675.17	2200.08	1	33666	1683.3	673.32	1	33666	168.33	37071	370.71	37071	296.57	74.14
2025	08	770343	27501.0	4675.17	2200.08	1	33666	1683.3	673.32	1	33666	168.33	37071	370.71	37071	296.57	74.14
合计			63802.32	30801.12			23179.2	9271.68			2317.92					1037.96	

备注：

1. 本证明可作为参保人在本单位参加社会保险的证明。向相关部门提供，查验部门可通过登录
网址：<https://sipub.sz.gov.cn/vp/>，输入下列验证码（ 3391efall6fda789 ）核查，验证码有效期三个月。

2. 生育保险中的险种“1”为生育保险，“2”为生育医疗。

3. 医疗险种中的险种“1”为基本医疗保险一档，“2”为基本医疗保险二档，“4”为基本医疗保险三档，“5”为少儿/大学生医保（医疗保险二档），“6”为统筹医疗保险。

4. 上述“缴费明细”表中带“*”标识为补缴，空行为断缴。

5. 居民养老保险、少儿/学生医疗保险缴费情况不在本清单中展示。

6. 如2020年2月至6月的单位缴费部分金额为“0”或者缴费金额减半的，属于按规定减免后实收金额。

7. 单位编号对应的单位名称：
单位编号
770343

单位名称
深圳市路桥建设集团有限公司



余建

证件类型	居民身份证	证件号码	440301*****18	性别	男
注册证书所在单位名称	深圳市路桥建设集团有限公司				

执业注册信息
 个人工程业绩
 个人业绩技术指标
 不良行为
 良好行为
 黑名单记录

一级注册建造师

注册单位：
 深圳市路桥建设集团有限公司

注册编号/执业印章号：
 粤1442006200808141

注册专业：
 公路工程

有效期：
 2027年10月28日

何明星

深圳市社会保险历年参保缴费明细表（个人）

姓名：何明星

社保电脑号：1031750

身份证号码：440301197206211513

页码：1

参保单位名称：深圳市路桥建设集团有限公司

单位编号：770343

计算单位：元

缴费年	月	单位编号	养老保险			医疗保险				生育			工伤保险		失业保险		
			基数	单位交	个人交	险种	基数	单位交	个人交	险种	基数	单位交	基数	单位交	基数	单位交	个人交
2024	07	770343	24714.0	3954.24	1977.12	1	24714	1235.7	494.28	1	24714	123.57	24714	247.14	24714	197.71	49.43
2024	08	770343	24714.0	3954.24	1977.12	1	24714	1235.7	494.28	1	24714	123.57	24714	247.14	24714	197.71	49.43
2024	09	770343	24714.0	3954.24	1977.12	1	24714	1235.7	494.28	1	24714	123.57	24714	247.14	24714	197.71	49.43
2024	10	770343	24714.0	3954.24	1977.12	1	24714	1235.7	494.28	1	24714	123.57	24714	247.14	24714	197.71	49.43
2024	11	770343	24714.0	3954.24	1977.12	1	24714	1235.7	494.28	1	24714	123.57	24714	247.14	24714	197.71	49.43
2024	12	770343	24714.0	3954.24	1977.12	1	24714	1235.7	494.28	1	24714	123.57	24714	247.14	24714	197.71	49.43
2025	01	770343	24714.0	4201.38	1977.12	1	24714	1235.7	494.28	1	24714	123.57	24714	247.14	24714	197.71	49.43
2025	02	770343	24714.0	4201.38	1977.12	1	24714	1235.7	494.28	1	24714	123.57	24714	247.14	24714	197.71	49.43
2025	03	770343	24714.0	4201.38	1977.12	1	24714	1235.7	494.28	1	24714	123.57	24714	247.14	24714	197.71	49.43
2025	04	770343	24714.0	4201.38	1977.12	1	24714	1235.7	494.28	1	24714	123.57	24714	247.14	24714	197.71	49.43
2025	05	770343	24714.0	4201.38	1977.12	1	24714	1235.7	494.28	1	24714	123.57	24714	247.14	24714	197.71	49.43
2025	06	770343	24714.0	4201.38	1977.12	1	24714	1235.7	494.28	1	24714	123.57	24714	247.14	24714	197.71	49.43
2025	07	770343	24714.0	4201.38	1977.12	1	24714	1235.7	494.28	1	24714	123.57	24714	247.14	24714	197.71	49.43
2025	08	770343	24714.0	4201.38	1977.12	1	24714	1235.7	494.28	1	24714	123.57	24714	247.14	24714	197.71	49.43
合计			57336.48	27679.68			17299.8	6919.92			1729.98						

- 备注：
1. 本证明可作为参保人在本单位参加社会保险的证明。向相关部门提供，查验部门可通过登录
网址：<https://sipub.sz.gov.cn/vp/>，输入下列验证码（ 3391efall6fe188u ）核查，验证码有效期三个月。
2. 生育保险中的险种“1”为生育保险，“2”为生育医疗。
3. 医疗险种中的险种“1”为基本医疗保险一档，“2”为基本医疗保险二档，“4”为基本医疗保险三档，“5”为少儿/大学生医保（医疗保险二档），“6”为统筹医疗保险。
4. 上述“缴费明细”表中带“*”标识为补缴，空行为断缴。
5. 居民养老保险、少儿/学生医疗保险缴费情况不在本清单中展示。
6. 如2020年2月至6月的单位缴费部分金额为“0”或者缴费金额减半的，属于按规定减免后实收金额。
7. 单位编号对应的单位名称：

单位编号770343

单位名称深圳市路桥建设集团有限公司



何明星

证件类型	居民身份证	证件号码	440301*****13	性别	男
注册证书所在单位名称	深圳市路桥建设集团有限公司				

执业注册信息
 个人工程业绩
 个人业绩技术指标
 不良行为
 良好行为
 黑名单记录

一级注册建造师

注册单位：深圳市路桥建设集团有限公司	注册编号/执业印章号：	粤1442006200913603
注册专业：市政公用工程	有效期：	2027年08月25日
注册专业：公路工程	有效期：	2027年09月02日

陈雄

深圳市社会保险历年参保缴费明细表（个人）

姓名：陈雄

社保电脑号：613781437

身份证号码：440305196703229010

页码：1

参保单位名称：深圳市路桥建设集团有限公司

单位编号：770343

计算单位：元

缴费年	月	单位编号	养老保险			医疗保险				生育			工伤保险		失业保险		
			基数	单位交	个人交	险种	基数	单位交	个人交	险种	基数	单位交	基数	单位交	基数	单位交	个人交
2024	07	770343	27501.0	4400.16	2200.08	1	32376	1618.8	647.52	1	32376	161.88	32952	329.52	32952	263.62	65.9
2024	08	770343	27501.0	4400.16	2200.08	1	32376	1618.8	647.52	1	32376	161.88	32952	329.52	32952	263.62	65.9
2024	09	770343	27501.0	4400.16	2200.08	1	32376	1618.8	647.52	1	32376	161.88	32952	329.52	32952	263.62	65.9
2024	10	770343	27501.0	4400.16	2200.08	1	32376	1618.8	647.52	1	32376	161.88	32952	329.52	32952	263.62	65.9
2024	11	770343	27501.0	4400.16	2200.08	1	32376	1618.8	647.52	1	32376	161.88	32952	329.52	32952	263.62	65.9
2024	12	770343	27501.0	4400.16	2200.08	1	32376	1618.8	647.52	1	32376	161.88	32952	329.52	32952	263.62	65.9
2025	01	770343	27501.0	4675.17	2200.08	1	32952	1647.6	659.04	1	32952	164.76	32952	329.52	32952	263.62	65.9
2025	02	770343	27501.0	4675.17	2200.08	1	32952	1647.6	659.04	1	32952	164.76	32952	329.52	32952	263.62	65.9
2025	03	770343	27501.0	4675.17	2200.08	1	32952	1647.6	659.04	1	32952	164.76	32952	329.52	32952	263.62	65.9
2025	04	770343	27501.0	4675.17	2200.08	1	32952	1647.6	659.04	1	32952	164.76	32952	329.52	32952	263.62	65.9
2025	05	770343	27501.0	4675.17	2200.08	1	32952	1647.6	659.04	1	32952	164.76	32952	329.52	32952	263.62	65.9
2025	06	770343	27501.0	4675.17	2200.08	1	32952	1647.6	659.04	1	32952	164.76	32952	329.52	32952	263.62	65.9
2025	07	770343	27501.0	4675.17	2200.08	1	32952	1647.6	659.04	1	32952	164.76	32952	329.52	32952	263.62	65.9
2025	08	770343	27501.0	4675.17	2200.08	1	32952	1647.6	659.04	1	32952	164.76	32952	329.52	32952	263.62	65.9
合计			63802.32	30801.12			22893.6	9157.44			2289.36					922.6	

- 备注：
1. 本证明可作为参保人在本单位参加社会保险的证明。向相关部门提供，查验部门可通过登录
网址：<https://sipub.sz.gov.cn/vp/>，输入下列验证码（ 3391efall6fe9980 ）核查，验证码有效期三个月。
 2. 生育保险中的险种“1”为生育保险，“2”为生育医疗。
 3. 医疗险种中的险种“1”为基本医疗保险一档，“2”为基本医疗保险二档，“4”为基本医疗保险三档，“5”为少儿/大学生医保（医疗保险二档），“6”为统筹医疗保险。
 4. 上述“缴费明细”表中带“*”标识为补缴，空行为断缴。
 5. 居民养老保险、少儿/学生医疗保险缴费情况不在本清单中展示。
 6. 如2020年2月至6月的单位缴费部分金额为“0”或者缴费金额减半的，属于按规定减免后实收金额。
 7. 单位编号对应的单位名称：
单位编号
770343
单位名称
深圳市路桥建设集团有限公司



陈雄

证件类型	居民身份证	证件号码	440305*****10	性别	男
注册证书所在单位名称	深圳市路桥建设集团有限公司				

执业注册信息
 个人工程业绩
 个人业绩技术指标
 不良行为
 良好行为
 黑名单记录

一级注册建造师

注册单位：
 深圳市路桥建设集团有限公司

注册编号/执业印章号：
 粤1442007200808712

注册专业：
 机电工程

有效期：
 2027年12月09日

王翔

深圳市社会保险历年参保缴费明细表（个人）

姓名：王翔

社保电脑号：600473669

身份证号码：362301197711161512

页码：1

参保单位名称：深圳市路桥建设集团有限公司

单位编号：770343

计算单位：元

缴费年	月	单位编号	养老保险			医疗保险				生育			工伤保险		失业保险		
			基数	单位交	个人交	险种	基数	单位交	个人交	险种	基数	单位交	基数	单位交	基数	单位交	个人交
2024	07	770343	10933.0	1749.28	874.64	1	10933	546.65	218.66	1	10933	54.67	10933	109.33	10933	87.46	21.87
2024	08	770343	10933.0	1749.28	874.64	1	10933	546.65	218.66	1	10933	54.67	10933	109.33	10933	87.46	21.87
2024	09	770343	10933.0	1749.28	874.64	1	10933	546.65	218.66	1	10933	54.67	10933	109.33	10933	87.46	21.87
2024	10	770343	10933.0	1749.28	874.64	1	10933	546.65	218.66	1	10933	54.67	10933	109.33	10933	87.46	21.87
2024	11	770343	12000.0	1920.0	960.0	1	12000	600.0	240.0	1	12000	60.0	12000	120.0	12000	96.0	24.0
2024	12	770343	12000.0	1920.0	960.0	1	12000	600.0	240.0	1	12000	60.0	12000	120.0	12000	96.0	24.0
2025	01	770343	12000.0	2040.0	960.0	1	12000	600.0	240.0	1	12000	60.0	12000	120.0	12000	96.0	24.0
2025	02	770343	12000.0	2040.0	960.0	1	12000	600.0	240.0	1	12000	60.0	12000	120.0	12000	96.0	24.0
2025	03	770343	12000.0	2040.0	960.0	1	12000	600.0	240.0	1	12000	60.0	12000	120.0	12000	96.0	24.0
2025	04	770343	12000.0	2040.0	960.0	1	12000	600.0	240.0	1	12000	60.0	12000	120.0	12000	96.0	24.0
2025	05	770343	12000.0	2040.0	960.0	1	12000	600.0	240.0	1	12000	60.0	12000	120.0	12000	96.0	24.0
2025	06	770343	12000.0	2040.0	960.0	1	12000	600.0	240.0	1	12000	60.0	12000	120.0	12000	96.0	24.0
2025	07	770343	12000.0	2040.0	960.0	1	12000	600.0	240.0	1	12000	60.0	12000	120.0	12000	96.0	24.0
2025	08	770343	12000.0	2040.0	960.0	1	12000	600.0	240.0	1	12000	60.0	12000	120.0	12000	96.0	24.0
合计			27157.12	13098.56			8186.6	3274.64			818.68						

- 备注：
1. 本证明可作为参保人在本单位参加社会保险的证明。向相关部门提供，查验部门可通过登录
网址：<https://sipub.sz.gov.cn/vp/>，输入下列验证码（ 3391efall6fef2a4 ）核查，验证码有效期三个月。
 2. 生育保险中的险种“1”为生育保险，“2”为生育医疗。
 3. 医疗险种中的险种“1”为基本医疗保险一档，“2”为基本医疗保险二档，“4”为基本医疗保险三档，“5”为少儿/大学生医保（医疗保险二档），“6”为统筹医疗保险。
 4. 上述“缴费明细”表中带“*”标识为补缴，空行为断缴。
 5. 居民养老保险、少儿/学生医疗保险缴费情况不在本清单中展示。
 6. 如2020年2月至6月的单位缴费部分金额为“0”或者缴费金额减半的，属于按规定减免后实收金额。
 7. 单位编号对应的单位名称：
单位编号
770343
单位名称
深圳市路桥建设集团有限公司



王翔

证件类型	居民身份证	证件号码	362301*****12	性别	男
注册证书所在单位名称	深圳市路桥建设集团有限公司				

一级注册建造师

注册单位：深圳市路桥建设集团有限公司

注册编号/执业印章号：

粤1442009201015354

注册专业：市政公用工程

有效期：2027年07月18日

注册专业：公路工程

有效期：2027年07月23日

刘永才

深圳市社会保险历年参保缴费明细表（个人）

姓名：刘永才

社保电脑号：604823863

身份证号码：411102197909232039

页码：1

参保单位名称：深圳市路桥建设集团有限公司

单位编号：770343

计算单位：元

缴费年	月	单位编号	养老保险			医疗保险			生育			工伤保险		失业保险			
			基数	单位交	个人交	险种	基数	单位交	个人交	险种	基数	单位交	基数	单位交	基数	单位交	个人交
2024	07	770343	13667.0	2186.72	1093.36	1	13667	683.35	273.34	1	13667	68.34	13667	136.67	13667	109.34	27.33
2024	08	770343	13667.0	2186.72	1093.36	1	13667	683.35	273.34	1	13667	68.34	13667	136.67	13667	109.34	27.33
2024	09	770343	13667.0	2186.72	1093.36	1	13667	683.35	273.34	1	13667	68.34	13667	136.67	13667	109.34	27.33
2024	10	770343	13667.0	2186.72	1093.36	1	13667	683.35	273.34	1	13667	68.34	13667	136.67	13667	109.34	27.33
2024	11	770343	15000.0	2400.0	1200.0	1	15000	750.0	300.0	1	15000	75.0	15000	150.0	15000	120.0	30.0
2024	12	770343	15000.0	2400.0	1200.0	1	15000	750.0	300.0	1	15000	75.0	15000	150.0	15000	120.0	30.0
2025	01	770343	15000.0	2550.0	1200.0	1	15000	750.0	300.0	1	15000	75.0	15000	150.0	15000	120.0	30.0
2025	02	770343	15000.0	2550.0	1200.0	1	15000	750.0	300.0	1	15000	75.0	15000	150.0	15000	120.0	30.0
2025	03	770343	15000.0	2550.0	1200.0	1	15000	750.0	300.0	1	15000	75.0	15000	150.0	15000	120.0	30.0
2025	04	770343	15000.0	2550.0	1200.0	1	15000	750.0	300.0	1	15000	75.0	15000	150.0	15000	120.0	30.0
2025	05	770343	15000.0	2550.0	1200.0	1	15000	750.0	300.0	1	15000	75.0	15000	150.0	15000	120.0	30.0
2025	06	770343	15000.0	2550.0	1200.0	1	15000	750.0	300.0	1	15000	75.0	15000	150.0	15000	120.0	30.0
2025	07	770343	15000.0	2550.0	1200.0	1	15000	750.0	300.0	1	15000	75.0	15000	150.0	15000	120.0	30.0
2025	08	770343	15000.0	2550.0	1200.0	1	15000	750.0	300.0	1	15000	75.0	15000	150.0	15000	120.0	30.0
合计			33946.88	16373.44			10233.4	4093.36			1023.36					409.32	

- 备注：
1. 本证明可作为参保人在本单位参加社会保险的证明。向相关部门提供，查验部门可通过登录
网址：<https://sipub.sz.gov.cn/vp/>，输入下列验证码（ 3391efall6ffbeaa ）核查，验证码有效期三个月。
2. 生育保险中的险种“1”为生育保险，“2”为生育医疗。
3. 医疗险种中的险种“1”为基本医疗保险一档，“2”为基本医疗保险二档，“4”为基本医疗保险三档，“5”为少儿/大学生医保（医疗保险二档），“6”为统筹医疗保险。
4. 上述“缴费明细”表中带“*”标识为补缴，空行为断缴。
5. 居民养老保险、少儿/学生医疗保险缴费情况不在本清单中展示。
6. 如2020年2月至6月的单位缴费部分金额为“0”或者缴费金额减半的，属于按规定减免后实收金额。
7. 单位编号对应的单位名称：

单位编号770343

单位名称深圳市路桥建设集团有限公司



刘永才

证件类型	居民身份证	证件号码	411102*****39	性别	男
注册证书所在单位名称	深圳市路桥建设集团有限公司				

执业注册信息
 个人工程业绩
 个人业绩技术指标
 不良行为
 良好行为
 黑名单记录

一级注册建造师

注册单位：	深圳市路桥建设集团有限公司	注册编号/执业印章号：	粤1442010201116984
注册专业：	市政公用工程	有效期：	2028年05月11日
注册专业：	公路工程	有效期：	2027年12月21日

庞聪

深圳市社会保险历年参保缴费明细表（个人）

姓名：庞聪

社保电脑号：618475308

身份证号码：511325198207234818

页码：1

参保单位名称：深圳市路桥建设集团有限公司

单位编号：770343

计算单位：元

缴费年	月	单位编号	养老保险			医疗保险				生育			工伤保险		失业保险		
			基数	单位交	个人交	险种	基数	单位交	个人交	险种	基数	单位交	基数	单位交	基数	单位交	个人交
2024	07	770343	27501.0	4400.16	2200.08	1	32376	1618.8	647.52	1	32376	161.88	41190	411.9	41190	329.52	82.38
2024	08	770343	27501.0	4400.16	2200.08	1	32376	1618.8	647.52	1	32376	161.88	41190	411.9	41190	329.52	82.38
2024	09	770343	27501.0	4400.16	2200.08	1	32376	1618.8	647.52	1	32376	161.88	41190	411.9	41190	329.52	82.38
2024	10	770343	27501.0	4400.16	2200.08	1	32376	1618.8	647.52	1	32376	161.88	41190	411.9	41190	329.52	82.38
2024	11	770343	27501.0	4400.16	2200.08	1	32376	1618.8	647.52	1	32376	161.88	41190	411.9	41190	329.52	82.38
2024	12	770343	27501.0	4400.16	2200.08	1	32376	1618.8	647.52	1	32376	161.88	41190	411.9	41190	329.52	82.38
2025	01	770343	27501.0	4675.17	2200.08	1	33666	1683.3	673.32	1	33666	168.33	43659	436.59	43659	349.27	87.32
2025	02	770343	27501.0	4675.17	2200.08	1	33666	1683.3	673.32	1	33666	168.33	43659	436.59	43659	349.27	87.32
2025	03	770343	27501.0	4675.17	2200.08	1	33666	1683.3	673.32	1	33666	168.33	43659	436.59	43659	349.27	87.32
2025	04	770343	27501.0	4675.17	2200.08	1	33666	1683.3	673.32	1	33666	168.33	43659	436.59	43659	349.27	87.32
2025	05	770343	27501.0	4675.17	2200.08	1	33666	1683.3	673.32	1	33666	168.33	43659	436.59	43659	349.27	87.32
2025	06	770343	27501.0	4675.17	2200.08	1	33666	1683.3	673.32	1	33666	168.33	43659	436.59	43659	349.27	87.32
2025	07	770343	27501.0	4675.17	2200.08	1	33666	1683.3	673.32	1	33666	168.33	43659	436.59	43659	349.27	87.32
2025	08	770343	27501.0	4675.17	2200.08	1	33666	1683.3	673.32	1	33666	168.33	43659	436.59	43659	349.27	87.32
合计			63802.32	30801.12			23179.2	9271.68			2317.92				5964.12	4771.25	1192.84

- 备注：
1. 本证明可作为参保人在本单位参加社会保险的证明。向相关部门提供，查验部门可通过登录
网址：<https://sipub.sz.gov.cn/vp/>，输入下列验证码（ 3391efall70006b1 ）核查，验证码有效期三个月。
2. 生育保险中的险种“1”为生育保险，“2”为生育医疗。
3. 医疗险种中的险种“1”为基本医疗保险一档，“2”为基本医疗保险二档，“4”为基本医疗保险三档，“5”为少儿/大学生医保（医疗保险二档），“6”为统筹医疗保险。
4. 上述“缴费明细”表中带“*”标识为补缴，空行为断缴。
5. 居民养老保险、少儿/学生医疗保险缴费情况不在本清单中展示。
6. 如2020年2月至6月的单位缴费部分金额为“0”或者缴费金额减半的，属于按规定减免后实收金额。
7. 单位编号对应的单位名称：

单位编号770343单位名称深圳市路桥建设集团有限公司



庞聪

证件类型	居民身份证	证件号码	511325*****18	性别	男
注册证书所在单位名称	深圳市路桥建设集团有限公司				

执业注册信息
 个人工程业绩
 个人业绩技术指标
 不良行为
 良好行为
 黑名单记录

一级注册建造师

注册单位：深圳市路桥建设集团有限公司	注册编号/执业印章号：1442011201219414	粤
注册专业：公路工程	有效期：2027年12月29日	
注册专业：市政公用工程	有效期：2027年12月21日	

贺伟伟

深圳市社会保险历年参保缴费明细表（个人）

姓名：贺伟伟

社保电脑号：600939734

身份证号码：342101197312302010

页码：1

参保单位名称：深圳市路桥建设集团有限公司

单位编号：770343

计算单位：元

缴费年	月	单位编号	养老保险			医疗保险				生育			工伤保险		失业保险		
			基数	单位交	个人交	险种	基数	单位交	个人交	险种	基数	单位交	基数	单位交	基数	单位交	个人交
2024	07	770343	20400.0	3264.0	1632.0	1	20400	1020.0	408.0	1	20400	102.0	20400	204.0	20400	163.2	40.8
2024	08	770343	20400.0	3264.0	1632.0	1	20400	1020.0	408.0	1	20400	102.0	20400	204.0	20400	163.2	40.8
2024	09	770343	20400.0	3264.0	1632.0	1	20400	1020.0	408.0	1	20400	102.0	20400	204.0	20400	163.2	40.8
2024	10	770343	20400.0	3264.0	1632.0	1	20400	1020.0	408.0	1	20400	102.0	20400	204.0	20400	163.2	40.8
2024	11	770343	20400.0	3264.0	1632.0	1	20400	1020.0	408.0	1	20400	102.0	20400	204.0	20400	163.2	40.8
2024	12	770343	20400.0	3264.0	1632.0	1	20400	1020.0	408.0	1	20400	102.0	20400	204.0	20400	163.2	40.8
2025	01	770343	20400.0	3468.0	1632.0	1	20400	1020.0	408.0	1	20400	102.0	20400	204.0	20400	163.2	40.8
2025	02	770343	20400.0	3468.0	1632.0	1	20400	1020.0	408.0	1	20400	102.0	20400	204.0	20400	163.2	40.8
2025	03	770343	20400.0	3468.0	1632.0	1	20400	1020.0	408.0	1	20400	102.0	20400	204.0	20400	163.2	40.8
2025	04	770343	20400.0	3468.0	1632.0	1	20400	1020.0	408.0	1	20400	102.0	20400	204.0	20400	163.2	40.8
2025	05	770343	20400.0	3468.0	1632.0	1	20400	1020.0	408.0	1	20400	102.0	20400	204.0	20400	163.2	40.8
2025	06	770343	20400.0	3468.0	1632.0	1	20400	1020.0	408.0	1	20400	102.0	20400	204.0	20400	163.2	40.8
2025	07	770343	20400.0	3468.0	1632.0	1	20400	1020.0	408.0	1	20400	102.0	20400	204.0	20400	163.2	40.8
2025	08	770343	20400.0	3468.0	1632.0	1	20400	1020.0	408.0	1	20400	102.0	20400	204.0	20400	163.2	40.8
合计			47328.0	22848.0			14280.0	5712.0			1428.0		2856.0		2284.8		571.2

- 备注：
1. 本证明可作为参保人在本单位参加社会保险的证明。向相关部门提供，查验部门可通过登录
网址：<https://sipub.sz.gov.cn/vp/>，输入下列验证码（ 3391efall7010796 ）核查，验证码有效期三个月。
 2. 生育保险中的险种“1”为生育保险，“2”为生育医疗。
 3. 医疗险种中的险种“1”为基本医疗保险一档，“2”为基本医疗保险二档，“4”为基本医疗保险三档，“5”为少儿/大学生医保（医疗保险二档），“6”为统筹医疗保险。
 4. 上述“缴费明细”表中带“*”标识为补缴，空行为断缴。
 5. 居民养老保险、少儿/学生医疗保险缴费情况不在本清单中展示。
 6. 如2020年2月至6月的单位缴费部分金额为“0”或者缴费金额减半的，属于按规定减免后实收金额。
 7. 单位编号对应的单位名称：
单位编号
770343
单位名称
深圳市路桥建设集团有限公司



贺伟伟

证件类型	居民身份证	证件号码	342101*****10	性别	男
注册证书所在单位名称	深圳市路桥建设集团有限公司				

- 执业注册信息

个人工程业绩

个人业绩技术指标

不良行为

良好行为

黑名单记录

一级注册建造师

注册单位：深圳市路桥建设集团有限公司

注册编号/执业印章号：1442013201424242

注册专业：公路工程

有效期：2027年11月26日

林江

深圳市社会保险历年参保缴费明细表（个人）

姓名：林江

社保电脑号：2187110

身份证号码：441225197405140013

页码：1

参保单位名称：深圳市路桥建设集团有限公司

单位编号：770343

计算单位：元

缴费年	月	单位编号	养老保险			医疗保险			生育			工伤保险		失业保险			
			基数	单位交	个人交	险种	基数	单位交	个人交	险种	基数	单位交	基数	单位交	基数	单位交	个人交
2024	07	770343	13667.0	2186.72	1093.36	1	13667	683.35	273.34	1	13667	68.34	13667	136.67	13667	109.34	27.33
2024	08	770343	13667.0	2186.72	1093.36	1	13667	683.35	273.34	1	13667	68.34	13667	136.67	13667	109.34	27.33
2024	09	770343	13667.0	2186.72	1093.36	1	13667	683.35	273.34	1	13667	68.34	13667	136.67	13667	109.34	27.33
2024	10	770343	13667.0	2186.72	1093.36	1	13667	683.35	273.34	1	13667	68.34	13667	136.67	13667	109.34	27.33
2024	11	770343	13667.0	2186.72	1093.36	1	13667	683.35	273.34	1	13667	68.34	13667	136.67	13667	109.34	27.33
2024	12	770343	13667.0	2186.72	1093.36	1	13667	683.35	273.34	1	13667	68.34	13667	136.67	13667	109.34	27.33
2025	01	770343	13667.0	2323.39	1093.36	1	13667	683.35	273.34	1	13667	68.34	13667	136.67	13667	109.34	27.33
2025	02	770343	13667.0	2323.39	1093.36	1	13667	683.35	273.34	1	13667	68.34	13667	136.67	13667	109.34	27.33
2025	03	770343	13667.0	2323.39	1093.36	1	13667	683.35	273.34	1	13667	68.34	13667	136.67	13667	109.34	27.33
2025	04	770343	13667.0	2323.39	1093.36	1	13667	683.35	273.34	1	13667	68.34	13667	136.67	13667	109.34	27.33
2025	05	770343	13667.0	2323.39	1093.36	1	13667	683.35	273.34	1	13667	68.34	13667	136.67	13667	109.34	27.33
2025	06	770343	13667.0	2323.39	1093.36	1	13667	683.35	273.34	1	13667	68.34	13667	136.67	13667	109.34	27.33
2025	07	770343	13667.0	2323.39	1093.36	1	13667	683.35	273.34	1	13667	68.34	13667	136.67	13667	109.34	27.33
2025	08	770343	13667.0	2323.39	1093.36	1	13667	683.35	273.34	1	13667	68.34	13667	136.67	13667	109.34	27.33
合计				31707.44	15307.04			9566.9	3826.76			956.76				530.76	382.62

备注：

1. 本证明可作为参保人在本单位参加社会保险的证明。向相关部门提供，查验部门可通过登录
网址：<https://sipub.sz.gov.cn/vp/>，输入下列验证码（ 3391efall7015c62 ）核查，验证码有效期三个月。

2. 生育保险中的险种“1”为生育保险，“2”为生育医疗。

3. 医疗险种中的险种“1”为基本医疗保险一档，“2”为基本医疗保险二档，“4”为基本医疗保险三档，“5”为少儿/大学生医保（医疗保险二档），“6”为统筹医疗保险。

4. 上述“缴费明细”表中带“*”标识为补缴，空行为断缴。

5. 居民养老保险、少儿/学生医疗保险缴费情况不在本清单中展示。

6. 如2020年2月至6月的单位缴费部分金额为“0”或者缴费金额减半的，属于按规定减免后实收金额。

7. 单位编号对应的单位名称：

单位编号770343

单位名称深圳市路桥建设集团有限公司



林江

证件类型	居民身份证	证件号码	441225*****13	性别	男
注册证书所在单位名称	深圳市路桥建设集团有限公司				

执业注册信息
 个人工程业绩
 个人业绩技术指标
 不良行为
 良好行为
 黑名单记录

一级注册建造师

注册单位：深圳市路桥建设集团有限公司	注册编号/执业印章号：	粤1442013201424964
注册专业：市政公用工程	有效期：	2027年11月16日
注册专业：公路工程	有效期：	2027年11月24日

杨雄

深圳市社会保险历年参保缴费明细表（个人）

姓名：杨雄

社保电脑号：606225378

身份证号码：522601197712274419

页码：1

参保单位名称：深圳市路桥建设集团有限公司

单位编号：770343

计算单位：元

缴费年	月	单位编号	养老保险			医疗保险				生育			工伤保险		失业保险		
			基数	单位交	个人交	险种	基数	单位交	个人交	险种	基数	单位交	基数	单位交	基数	单位交	个人交
2024	07	770343	10933.0	1749.28	874.64	1	10933	546.65	218.66	1	10933	54.67	10933	109.33	10933	87.46	21.87
2024	08	770343	10933.0	1749.28	874.64	1	10933	546.65	218.66	1	10933	54.67	10933	109.33	10933	87.46	21.87
2024	09	770343	10933.0	1749.28	874.64	1	10933	546.65	218.66	1	10933	54.67	10933	109.33	10933	87.46	21.87
2024	10	770343	10933.0	1749.28	874.64	1	10933	546.65	218.66	1	10933	54.67	10933	109.33	10933	87.46	21.87
2024	11	770343	12000.0	1920.0	960.0	1	12000	600.0	240.0	1	12000	60.0	12000	120.0	12000	96.0	24.0
2024	12	770343	12000.0	1920.0	960.0	1	12000	600.0	240.0	1	12000	60.0	12000	120.0	12000	96.0	24.0
2025	01	770343	12000.0	2040.0	960.0	1	12000	600.0	240.0	1	12000	60.0	12000	120.0	12000	96.0	24.0
2025	02	770343	12000.0	2040.0	960.0	1	12000	600.0	240.0	1	12000	60.0	12000	120.0	12000	96.0	24.0
2025	03	770343	12000.0	2040.0	960.0	1	12000	600.0	240.0	1	12000	60.0	12000	120.0	12000	96.0	24.0
2025	04	770343	12000.0	2040.0	960.0	1	12000	600.0	240.0	1	12000	60.0	12000	120.0	12000	96.0	24.0
2025	05	770343	12000.0	2040.0	960.0	1	12000	600.0	240.0	1	12000	60.0	12000	120.0	12000	96.0	24.0
2025	06	770343	12000.0	2040.0	960.0	1	12000	600.0	240.0	1	12000	60.0	12000	120.0	12000	96.0	24.0
2025	07	770343	12000.0	2040.0	960.0	1	12000	600.0	240.0	1	12000	60.0	12000	120.0	12000	96.0	24.0
2025	08	770343	12000.0	2040.0	960.0	1	12000	600.0	240.0	1	12000	60.0	12000	120.0	12000	96.0	24.0
合计			27157.12	13098.56			8186.6	3274.64			818.68						

- 备注：
1. 本证明可作为参保人在本单位参加社会保险的证明。向相关部门提供，查验部门可通过登录
网址：<https://sipub.sz.gov.cn/vp/>，输入下列验证码（ 3391efall702337w ）核查，验证码有效期三个月。
2. 生育保险中的险种“1”为生育保险，“2”为生育医疗。
3. 医疗险种中的险种“1”为基本医疗保险一档，“2”为基本医疗保险二档，“4”为基本医疗保险三档，“5”为少儿/大学生医保（医疗保险二档），“6”为统筹医疗保险。
4. 上述“缴费明细”表中带“*”标识为补缴，空行为断缴。
5. 居民养老保险、少儿/学生医疗保险缴费情况不在本清单中展示。
6. 如2020年2月至6月的单位缴费部分金额为“0”或者缴费金额减半的，属于按规定减免后实收金额。
7. 单位编号对应的单位名称：

单位编号770343

单位名称深圳市路桥建设集团有限公司

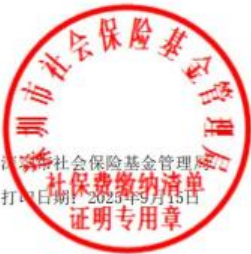

杨雄

证件类型	居民身份证	证件号码	522601*****19	性别	男
注册证书所在单位名称	深圳市路桥建设集团有限公司				

- 执业注册信息
- 个人工程业绩
- 个人业绩技术指标
- 不良行为
- 良好行为
- 黑名单记录

一级注册建造师

注册单位：
 深圳市路桥建设集团有限公司
 注册编号/执业印章号：
 粤1442013201528638

注册专业：
 市政公用工程
 有效期：
 2027年10月28日

注册专业：
 公路工程
 有效期：
 2027年11月07日

陈启成

深圳市社会保险历年参保缴费明细表（个人）

姓名：陈启成

社保电脑号：2025631

身份证号码：440301197102244134

页码：1

参保单位名称：深圳市路桥建设集团有限公司

单位编号：770343

计算单位：元

缴费年	月	单位编号	养老保险			医疗保险				生育			工伤保险		失业保险		
			基数	单位交	个人交	险种	基数	单位交	个人交	险种	基数	单位交	基数	单位交	基数	单位交	个人交
2024	07	770343	24714.0	3954.24	1977.12	1	24714	1235.7	494.28	1	24714	123.57	24714	247.14	24714	197.71	49.43
2024	08	770343	24714.0	3954.24	1977.12	1	24714	1235.7	494.28	1	24714	123.57	24714	247.14	24714	197.71	49.43
2024	09	770343	24714.0	3954.24	1977.12	1	24714	1235.7	494.28	1	24714	123.57	24714	247.14	24714	197.71	49.43
2024	10	770343	24714.0	3954.24	1977.12	1	24714	1235.7	494.28	1	24714	123.57	24714	247.14	24714	197.71	49.43
2024	11	770343	24714.0	3954.24	1977.12	1	24714	1235.7	494.28	1	24714	123.57	24714	247.14	24714	197.71	49.43
2024	12	770343	24714.0	3954.24	1977.12	1	24714	1235.7	494.28	1	24714	123.57	24714	247.14	24714	197.71	49.43
2025	01	770343	24714.0	4201.38	1977.12	1	24714	1235.7	494.28	1	24714	123.57	24714	247.14	24714	197.71	49.43
2025	02	770343	24714.0	4201.38	1977.12	1	24714	1235.7	494.28	1	24714	123.57	24714	247.14	24714	197.71	49.43
2025	03	770343	24714.0	4201.38	1977.12	1	24714	1235.7	494.28	1	24714	123.57	24714	247.14	24714	197.71	49.43
2025	04	770343	24714.0	4201.38	1977.12	1	24714	1235.7	494.28	1	24714	123.57	24714	247.14	24714	197.71	49.43
2025	05	770343	24714.0	4201.38	1977.12	1	24714	1235.7	494.28	1	24714	123.57	24714	247.14	24714	197.71	49.43
2025	06	770343	24714.0	4201.38	1977.12	1	24714	1235.7	494.28	1	24714	123.57	24714	247.14	24714	197.71	49.43
2025	07	770343	24714.0	4201.38	1977.12	1	24714	1235.7	494.28	1	24714	123.57	24714	247.14	24714	197.71	49.43
2025	08	770343	24714.0	4201.38	1977.12	1	24714	1235.7	494.28	1	24714	123.57	24714	247.14	24714	197.71	49.43
合计			57336.48 27679.68			17299.8 6919.92				1729.98			3459.96 1687.94 692.02				

备注：

1. 本证明可作为参保人在本单位参加社会保险的证明。向相关部门提供，查验部门可通过登录
网址：<https://sipub.sz.gov.cn/vp/>，输入下列验证码（ 3391efall702655q ）核查，验证码有效期三个月。

2. 生育保险中的险种“1”为生育保险，“2”为生育医疗。

3. 医疗险种中的险种“1”为基本医疗保险一档，“2”为基本医疗保险二档，“4”为基本医疗保险三档，“5”为少儿/大学生医保（医疗保险二档），“6”为统筹医疗保险。

4. 上述“缴费明细”表中带“*”标识为补缴，空行为断缴。

5. 居民养老保险、少儿/学生医疗保险缴费情况不在本清单中展示。

6. 如2020年2月至6月的单位缴费部分金额为“0”或者缴费金额减半的，属于按规定减免后实收金额。

7. 单位编号对应的单位名称：
单位编号
770343

单位名称
深圳市路桥建设集团有限公司



陈启成

证件类型	居民身份证	证件号码	440301*****34	性别	男
注册证书所在单位名称	深圳市路桥建设集团有限公司				

- [执业注册信息](#)
[个人工程业绩](#)
[个人业绩技术指标](#)
[不良行为](#)
[良好行为](#)
[黑名单记录](#)

一级注册建造师

注册单位：深圳市路桥建设集团有限公司

注册编号/执业印章号：

粤1442014201526899

注册专业：市政公用工程

有效期：2027年09月02日

何俊杰

深圳市社会保险历年参保缴费明细表（个人）

姓名：何俊杰

社保电脑号：606243019

身份证号码：411123198010150226

页码：1

参保单位名称：深圳市路桥建设集团有限公司

单位编号：770343

计算单位：元

缴费年	月	单位编号	养老保险			医疗保险				生育			工伤保险		失业保险		
			基数	单位交	个人交	险种	基数	单位交	个人交	险种	基数	单位交	基数	单位交	基数	单位交	个人交
2024	07	770343	11617.0	1858.72	929.36	1	11617	580.85	232.34	1	11617	58.09	11617	116.17	11617	92.94	23.23
2024	08	770343	11617.0	1858.72	929.36	1	11617	580.85	232.34	1	11617	58.09	11617	116.17	11617	92.94	23.23
2024	09	770343	11617.0	1858.72	929.36	1	11617	580.85	232.34	1	11617	58.09	11617	116.17	11617	92.94	23.23
2024	10	770343	11617.0	1858.72	929.36	1	11617	580.85	232.34	1	11617	58.09	11617	116.17	11617	92.94	23.23
2024	11	770343	12750.0	2040.0	1020.0	1	12750	637.5	255.0	1	12750	63.75	12750	127.5	12750	102.0	25.5
2024	12	770343	12750.0	2040.0	1020.0	1	12750	637.5	255.0	1	12750	63.75	12750	127.5	12750	102.0	25.5
2025	01	770343	12750.0	2167.5	1020.0	1	12750	637.5	255.0	1	12750	63.75	12750	127.5	12750	102.0	25.5
2025	02	770343	12750.0	2167.5	1020.0	1	12750	637.5	255.0	1	12750	63.75	12750	127.5	12750	102.0	25.5
2025	03	770343	12750.0	2167.5	1020.0	1	12750	637.5	255.0	1	12750	63.75	12750	127.5	12750	102.0	25.5
2025	04	770343	12750.0	2167.5	1020.0	1	12750	637.5	255.0	1	12750	63.75	12750	127.5	12750	102.0	25.5
2025	05	770343	12750.0	2167.5	1020.0	1	12750	637.5	255.0	1	12750	63.75	12750	127.5	12750	102.0	25.5
2025	06	770343	12750.0	2167.5	1020.0	1	12750	637.5	255.0	1	12750	63.75	12750	127.5	12750	102.0	25.5
2025	07	770343	12000.0	2040.0	960.0	1	12000	600.0	240.0	1	12000	60.0	12000	120.0	12000	96.0	24.0
2025	08	770343	12000.0	2040.0	960.0	1	12000	600.0	240.0	1	12000	60.0	12000	120.0	12000	96.0	24.0
合计			28599.88	13797.44			8623.4	3449.36			862.36					344.92	

- 备注：
1. 本证明可作为参保人在本单位参加社会保险的证明。向相关部门提供，查验部门可通过登录
网址：<https://sipub.sz.gov.cn/vp/>，输入下列验证码（ 3391efall702babc ）核查，验证码有效期三个月。
2. 生育保险中的险种“1”为生育保险，“2”为生育医疗。
3. 医疗险种中的险种“1”为基本医疗保险一档，“2”为基本医疗保险二档，“4”为基本医疗保险三档，“5”为少儿/大学生医保（医疗保险二档），“6”为统筹医疗保险。
4. 上述“缴费明细”表中带“*”标识为补缴，空行为断缴。
5. 居民养老保险、少儿/学生医疗保险缴费情况不在本清单中展示。
6. 如2020年2月至6月的单位缴费部分金额为“0”或者缴费金额减半的，属于按规定减免后实收金额。
7. 单位编号对应的单位名称：

单位编号770343

单位名称深圳市路桥建设集团有限公司



何俊杰

证件类型	居民身份证	证件号码	411123*****26	性别	女
注册证书所在单位名称	深圳市路桥建设集团有限公司				

[执业注册信息](#)[个人工程业绩](#)[个人业绩技术指标](#)[不良行为](#)[良好行为](#)[黑名单记录](#)

一级注册造价工程师

注册单位：深圳市路桥建设集团有限公司

证书编号：建[造]11234400020593

注册编号/执业印章号：B11234400020593

注册专业：土建

有效期：2027年01月19日

2022-11-25 - 初始注册 - 土建

深圳市路桥建设集团有限公司

一级注册造价工程师

注册单位：深圳市路桥建设集团有限公司

证书编号：建[造]11234400020593

注册编号/执业印章号：B11234400020593

注册专业：土建

有效期：2027年01月19日

2022-11-25 - 初始注册 - 土建

深圳市路桥建设集团有限公司

2018-03-29 - 初始注册 - 土建

深圳市路桥建设集团有限公司

查看证书变更记录 (2) ^

一级注册建造师

注册单位：深圳市路桥建设集团有限公司

注册编号/执业印章号：粤1442014201526900

注册专业：市政公用工程

有效期：2027年10月11日

何少琴

深圳市社会保险历年参保缴费明细表（个人）

姓名：何少琴

社保电脑号：616099063

身份证号码：440923198410053001

页码：1

参保单位名称：深圳市路桥建设集团有限公司

单位编号：770343

计算单位：元

缴费年	月	单位编号	养老保险			医疗保险				生育			工伤保险		失业保险		
			基数	单位交	个人交	险种	基数	单位交	个人交	险种	基数	单位交	基数	单位交	基数	单位交	个人交
2024	07	770343	7250.0	1160.0	580.0	1	7250	362.5	145.0	1	7250	36.25	7250	72.5	7250	58.0	14.5
2024	08	770343	7250.0	1160.0	580.0	1	7250	362.5	145.0	1	7250	36.25	7250	72.5	7250	58.0	14.5
2024	09	770343	7250.0	1160.0	580.0	1	7250	362.5	145.0	1	7250	36.25	7250	72.5	7250	58.0	14.5
2024	10	770343	7250.0	1160.0	580.0	1	7250	362.5	145.0	1	7250	36.25	7250	72.5	7250	58.0	14.5
2024	11	770343	7250.0	1160.0	580.0	1	7250	362.5	145.0	1	7250	36.25	7250	72.5	7250	58.0	14.5
2024	12	770343	7250.0	1160.0	580.0	1	7250	362.5	145.0	1	7250	36.25	7250	72.5	7250	58.0	14.5
2025	01	770343	7250.0	1232.5	580.0	1	7250	362.5	145.0	1	7250	36.25	7250	72.5	7250	58.0	14.5
2025	02	770343	7250.0	1232.5	580.0	1	7250	362.5	145.0	1	7250	36.25	7250	72.5	7250	58.0	14.5
2025	03	770343	7250.0	1232.5	580.0	1	7250	362.5	145.0	1	7250	36.25	7250	72.5	7250	58.0	14.5
2025	04	770343	7250.0	1232.5	580.0	1	7250	362.5	145.0	1	7250	36.25	7250	72.5	7250	58.0	14.5
2025	05	770343	7250.0	1232.5	580.0	1	7250	362.5	145.0	1	7250	36.25	7250	72.5	7250	58.0	14.5
2025	06	770343	7250.0	1232.5	580.0	1	7250	362.5	145.0	1	7250	36.25	7250	72.5	7250	58.0	14.5
2025	07	770343	7083.0	1204.11	566.64	1	7083	354.15	141.66	1	7083	35.42	7083	70.83	7083	56.66	14.17
2025	08	770343	7083.0	1204.11	566.64	1	7083	354.15	141.66	1	7083	35.42	7083	70.83	7083	56.66	14.17
合计			16763.22	8093.28			5058.3	2023.32			505.84			1011.66	809.32	202.34	

- 备注：
1. 本证明可作为参保人在本单位参加社会保险的证明。向相关部门提供，查验部门可通过登录
网址：<https://sipub.sz.gov.cn/vp/>，输入下列验证码（ 3391efall7030354 ）核查，验证码有效期三个月。
2. 生育保险中的险种“1”为生育保险，“2”为生育医疗。
3. 医疗险种中的险种“1”为基本医疗保险一档，“2”为基本医疗保险二档，“4”为基本医疗保险三档，“5”为少儿/大学生医保（医疗保险二档），“6”为统筹医疗保险。
4. 上述“缴费明细”表中带“*”标识为补缴，空行为断缴。
5. 居民养老保险、少儿/学生医疗保险缴费情况不在本清单中展示。
6. 如2020年2月至6月的单位缴费部分金额为“0”或者缴费金额减半的，属于按规定减免后实收金额。
7. 单位编号对应的单位名称：

单位编号770343

单位名称深圳市路桥建设集团有限公司



何少琴

证件类型	居民身份证	证件号码	440923*****01	性别	女
注册证书所在单位名称	深圳市路桥建设集团有限公司				

执业注册信息
 个人工程业绩
 个人业绩技术指标
 不良行为
 良好行为
 黑名单记录

一级注册建造师

注册单位：
 深圳市路桥建设集团有限公司

注册编号/执业印章号：
 粤1442014201526901

注册专业：
 市政公用工程

有效期：
 2027年10月09日

李曦临

深圳市社会保险历年参保缴费明细表（个人）

姓名：李曦临

社保电脑号：1032944

身份证号码：420106196606144930

页码：1

参保单位名称：深圳市路桥建设集团有限公司

单位编号：770343

计算单位：元

缴费年	月	单位编号	养老保险			医疗保险				生育			工伤保险		失业保险		
			基数	单位交	个人交	险种	基数	单位交	个人交	险种	基数	单位交	基数	单位交	基数	单位交	个人交
2024	07	770343	27501.0	4400.16	2200.08	1	32376	1618.8	647.52	1	32376	161.88	32952	329.52	32952	263.62	65.9
2024	08	770343	27501.0	4400.16	2200.08	1	32376	1618.8	647.52	1	32376	161.88	32952	329.52	32952	263.62	65.9
2024	09	770343	27501.0	4400.16	2200.08	1	32376	1618.8	647.52	1	32376	161.88	32952	329.52	32952	263.62	65.9
2024	10	770343	27501.0	4400.16	2200.08	1	32376	1618.8	647.52	1	32376	161.88	32952	329.52	32952	263.62	65.9
2024	11	770343	27501.0	4400.16	2200.08	1	32376	1618.8	647.52	1	32376	161.88	32952	329.52	32952	263.62	65.9
2024	12	770343	27501.0	4400.16	2200.08	1	32376	1618.8	647.52	1	32376	161.88	32952	329.52	32952	263.62	65.9
2025	01	770343	27501.0	4675.17	2200.08	1	32952	1647.6	659.04	1	32952	164.76	32952	329.52	32952	263.62	65.9
2025	02	770343	27501.0	4675.17	2200.08	1	32952	1647.6	659.04	1	32952	164.76	32952	329.52	32952	263.62	65.9
2025	03	770343	27501.0	4675.17	2200.08	1	32952	1647.6	659.04	1	32952	164.76	32952	329.52	32952	263.62	65.9
2025	04	770343	27501.0	4675.17	2200.08	1	32952	1647.6	659.04	1	32952	164.76	32952	329.52	32952	263.62	65.9
2025	05	770343	27501.0	4675.17	2200.08	1	32952	1647.6	659.04	1	32952	164.76	32952	329.52	32952	263.62	65.9
2025	06	770343	27501.0	4675.17	2200.08	1	32952	1647.6	659.04	1	32952	164.76	32952	329.52	32952	263.62	65.9
2025	07	770343	27501.0	4675.17	2200.08	1	32952	1647.6	659.04	1	32952	164.76	32952	329.52	32952	263.62	65.9
2025	08	770343	27501.0	4675.17	2200.08	1	32952	1647.6	659.04	1	32952	164.76	32952	329.52	32952	263.62	65.9
合计			63802.32	30801.12			22893.6	9157.44			2289.36					922.6	

- 备注：
1. 本证明可作为参保人在本单位参加社会保险的证明。向相关部门提供，查验部门可通过登录
网址：<https://sipub.sz.gov.cn/vp/>，输入下列验证码（ 3391efall703e56n ）核查，验证码有效期三个月。
 2. 生育保险中的险种“1”为生育保险，“2”为生育医疗。
 3. 医疗险种中的险种“1”为基本医疗保险一档，“2”为基本医疗保险二档，“4”为基本医疗保险三档，“5”为少儿/大学生医保（医疗保险二档），“6”为统筹医疗保险。
 4. 上述“缴费明细”表中带“*”标识为补缴，空行为断缴。
 5. 居民养老保险、少儿/学生医疗保险缴费情况不在本清单中展示。
 6. 如2020年2月至6月的单位缴费部分金额为“0”或者缴费金额减半的，属于按规定减免后实收金额。
 7. 单位编号对应的单位名称：
单位编号
770343
单位名称
深圳市路桥建设集团有限公司



李曦临

证件类型	居民身份证	证件号码	420106*****30	性别	男
注册证书所在单位名称	深圳市路桥建设集团有限公司				

执业注册信息
 个人工程业绩
 个人业绩技术指标
 不良行为
 良好行为
 黑名单记录

一级注册建造师

注册单位：深圳市路桥建设集团有限公司	注册编号/执业印章号：	粤1442014201526902
注册专业：建筑工程	有效期：2027年09月17日	
注册专业：市政公用工程	有效期：2027年09月17日	
注册专业：机电工程	有效期：2027年04月18日	

王杰

深圳市社会保险历年参保缴费明细表（个人）

姓名：王杰

社保电脑号：609088958

身份证号码：430426198211043492

页码：1

参保单位名称：深圳市路桥建设集团有限公司

单位编号：770343

计算单位：元

缴费年	月	单位编号	养老保险			医疗保险				生育			工伤保险		失业保险		
			基数	单位交	个人交	险种	基数	单位交	个人交	险种	基数	单位交	基数	单位交	基数	单位交	个人交
2024	07	770343	13033.0	2085.28	1042.64	1	13033	651.65	260.66	1	13033	65.17	13033	130.33	13033	104.26	26.07
2024	08	770343	13033.0	2085.28	1042.64	1	13033	651.65	260.66	1	13033	65.17	13033	130.33	13033	104.26	26.07
2024	09	770343	13033.0	2085.28	1042.64	1	13033	651.65	260.66	1	13033	65.17	13033	130.33	13033	104.26	26.07
2024	10	770343	13033.0	2085.28	1042.64	1	13033	651.65	260.66	1	13033	65.17	13033	130.33	13033	104.26	26.07
2024	11	770343	13033.0	2085.28	1042.64	1	13033	651.65	260.66	1	13033	65.17	13033	130.33	13033	104.26	26.07
2024	12	770343	13033.0	2085.28	1042.64	1	13033	651.65	260.66	1	13033	65.17	13033	130.33	13033	104.26	26.07
2025	01	770343	13033.0	2215.61	1042.64	1	13033	651.65	260.66	1	13033	65.17	13033	130.33	13033	104.26	26.07
2025	02	770343	13033.0	2215.61	1042.64	1	13033	651.65	260.66	1	13033	65.17	13033	130.33	13033	104.26	26.07
2025	03	770343	13033.0	2215.61	1042.64	1	13033	651.65	260.66	1	13033	65.17	13033	130.33	13033	104.26	26.07
2025	04	770343	13033.0	2215.61	1042.64	1	13033	651.65	260.66	1	13033	65.17	13033	130.33	13033	104.26	26.07
2025	05	770343	13033.0	2215.61	1042.64	1	13033	651.65	260.66	1	13033	65.17	13033	130.33	13033	104.26	26.07
2025	06	770343	13033.0	2215.61	1042.64	1	13033	651.65	260.66	1	13033	65.17	13033	130.33	13033	104.26	26.07
2025	07	770343	13033.0	2215.61	1042.64	1	13033	651.65	260.66	1	13033	65.17	13033	130.33	13033	104.26	26.07
2025	08	770343	13033.0	2215.61	1042.64	1	13033	651.65	260.66	1	13033	65.17	13033	130.33	13033	104.26	26.07
合计			30236.56		14596.96		9123.1		3649.24		912.38						364.98

- 备注：
1. 本证明可作为参保人在本单位参加社会保险的证明。向相关部门提供，查验部门可通过登录
网址：<https://sipub.sz.gov.cn/vp/>，输入下列验证码（ 3391efall7048eb2 ）核查，验证码有效期三个月。
2. 生育保险中的险种“1”为生育保险，“2”为生育医疗。
3. 医疗险种中的险种“1”为基本医疗保险一档，“2”为基本医疗保险二档，“4”为基本医疗保险三档，“5”为少儿/大学生医保（医疗保险二档），“6”为统筹医疗保险。
4. 上述“缴费明细”表中带“*”标识为补缴，空行为断缴。
5. 居民养老保险、少儿/学生医疗保险缴费情况不在本清单中展示。
6. 如2020年2月至6月的单位缴费部分金额为“0”或者缴费金额减半的，属于按规定减免后实收金额。
7. 单位编号对应的单位名称：

单位编号770343单位名称深圳市路桥建设集团有限公司



王杰

证件类型	居民身份证	证件号码	430426*****92	性别	男
注册证书所在单位名称	深圳市路桥建设集团有限公司				

执业注册信息
 个人工程业绩
 个人业绩技术指标
 不良行为
 良好行为
 黑名单记录

一级注册建造师

注册单位：深圳市路桥建设集团有限公司	注册编号/执业印章号：	粤1442014201526904
注册专业：市政公用工程	有效期：	2027年10月28日
注册专业：公路工程	有效期：	2027年11月07日

张晓峰

深圳市社会保险历年参保缴费明细表（个人）

姓名：张晓峰

社保电脑号：629095655

身份证号码：142202198305242717

页码：1

参保单位名称：深圳市路桥建设集团有限公司

单位编号：770343

计算单位：元

缴费年	月	单位编号	养老保险			医疗保险				生育			工伤保险		失业保险		
			基数	单位交	个人交	险种	基数	单位交	个人交	险种	基数	单位交	基数	单位交	基数	单位交	个人交
2024	07	770343	8583.0	1373.28	686.64	1	8583	429.15	171.66	1	8583	42.92	8583	85.83	8583	68.66	17.17
2024	08	770343	8583.0	1373.28	686.64	1	8583	429.15	171.66	1	8583	42.92	8583	85.83	8583	68.66	17.17
2024	09	770343	8583.0	1373.28	686.64	1	8583	429.15	171.66	1	8583	42.92	8583	85.83	8583	68.66	17.17
2024	10	770343	8583.0	1373.28	686.64	1	8583	429.15	171.66	1	8583	42.92	8583	85.83	8583	68.66	17.17
2024	11	770343	8583.0	1373.28	686.64	1	8583	429.15	171.66	1	8583	42.92	8583	85.83	8583	68.66	17.17
2024	12	770343	8583.0	1373.28	686.64	1	8583	429.15	171.66	1	8583	42.92	8583	85.83	8583	68.66	17.17
2025	01	770343	8583.0	1459.11	686.64	1	8583	429.15	171.66	1	8583	42.92	8583	85.83	8583	68.66	17.17
2025	02	770343	8583.0	1459.11	686.64	1	8583	429.15	171.66	1	8583	42.92	8583	85.83	8583	68.66	17.17
2025	03	770343	8583.0	1459.11	686.64	1	8583	429.15	171.66	1	8583	42.92	8583	85.83	8583	68.66	17.17
2025	04	770343	8583.0	1459.11	686.64	1	8583	429.15	171.66	1	8583	42.92	8583	85.83	8583	68.66	17.17
2025	05	770343	8583.0	1459.11	686.64	1	8583	429.15	171.66	1	8583	42.92	8583	85.83	8583	68.66	17.17
2025	06	770343	8583.0	1459.11	686.64	1	8583	429.15	171.66	1	8583	42.92	8583	85.83	8583	68.66	17.17
2025	07	770343	8583.0	1459.11	686.64	1	8583	429.15	171.66	1	8583	42.92	8583	85.83	8583	68.66	17.17
2025	08	770343	8583.0	1459.11	686.64	1	8583	429.15	171.66	1	8583	42.92	8583	85.83	8583	68.66	17.17
合计			19912.56 9612.96			6008.1 2403.24				600.88			240.38				

- 备注：
1. 本证明可作为参保人在本单位参加社会保险的证明。向相关部门提供，查验部门可通过登录
网址：<https://sipub.sz.gov.cn/vp/>，输入下列验证码（ 3391efall704ee1e ）核查，验证码有效期三个月。
 2. 生育保险中的险种“1”为生育保险，“2”为生育医疗。
 3. 医疗险种中的险种“1”为基本医疗保险一档，“2”为基本医疗保险二档，“4”为基本医疗保险三档，“5”为少儿/大学生医保（医疗保险二档），“6”为统筹医疗保险。
 4. 上述“缴费明细”表中带“*”标识为补缴，空行为断缴。
 5. 居民养老保险、少儿/学生医疗保险缴费情况不在本清单中展示。
 6. 如2020年2月至6月的单位缴费部分金额为“0”或者缴费金额减半的，属于按规定减免后实收金额。
 7. 单位编号对应的单位名称：

单位编号770343

单位名称深圳市路桥建设集团有限公司



张晓峰

证件类型	居民身份证	证件号码	142202*****17	性别	男
注册证书所在单位名称	深圳市路桥建设集团有限公司				

执业注册信息
 个人工程业绩
 个人业绩技术指标
 不良行为
 良好行为
 黑名单记录

一级注册建造师

注册单位：
 深圳市路桥建设集团有限公司

注册编号/执业印章号：
 1442014201529228

注册专业：
 市政公用工程

有效期：
 2027年11月16日

詹培恭

深圳市社会保险历年参保缴费明细表（个人）

姓名：詹培恭

社保电脑号：609616731

身份证号码：441522197903191419

页码：1

参保单位名称：深圳市路桥建设集团有限公司

单位编号：770343

计算单位：元

缴费年	月	单位编号	养老保险			医疗保险				生育			工伤保险		失业保险		
			基数	单位交	个人交	险种	基数	单位交	个人交	险种	基数	单位交	基数	单位交	基数	单位交	个人交
2024	07	770343	10792.0	1726.72	863.36	1	10792	539.6	215.84	1	10792	53.96	10792	107.92	10792	86.34	21.58
2024	08	770343	10792.0	1726.72	863.36	1	10792	539.6	215.84	1	10792	53.96	10792	107.92	10792	86.34	21.58
2024	09	770343	10792.0	1726.72	863.36	1	10792	539.6	215.84	1	10792	53.96	10792	107.92	10792	86.34	21.58
2024	10	770343	10792.0	1726.72	863.36	1	10792	539.6	215.84	1	10792	53.96	10792	107.92	10792	86.34	21.58
2024	11	770343	10792.0	1726.72	863.36	1	10792	539.6	215.84	1	10792	53.96	10792	107.92	10792	86.34	21.58
2024	12	770343	10792.0	1726.72	863.36	1	10792	539.6	215.84	1	10792	53.96	10792	107.92	10792	86.34	21.58
2025	01	770343	10792.0	1834.64	863.36	1	10792	539.6	215.84	1	10792	53.96	10792	107.92	10792	86.34	21.58
2025	02	770343	10792.0	1834.64	863.36	1	10792	539.6	215.84	1	10792	53.96	10792	107.92	10792	86.34	21.58
2025	03	770343	10792.0	1834.64	863.36	1	10792	539.6	215.84	1	10792	53.96	10792	107.92	10792	86.34	21.58
2025	04	770343	10792.0	1834.64	863.36	1	10792	539.6	215.84	1	10792	53.96	10792	107.92	10792	86.34	21.58
2025	05	770343	10792.0	1834.64	863.36	1	10792	539.6	215.84	1	10792	53.96	10792	107.92	10792	86.34	21.58
2025	06	770343	10792.0	1834.64	863.36	1	10792	539.6	215.84	1	10792	53.96	10792	107.92	10792	86.34	21.58
2025	07	770343	10792.0	1834.64	863.36	1	10792	539.6	215.84	1	10792	53.96	10792	107.92	10792	86.34	21.58
2025	08	770343	10792.0	1834.64	863.36	1	10792	539.6	215.84	1	10792	53.96	10792	107.92	10792	86.34	21.58
合计				25037.44	12087.04			7554.4	3021.76			755.44				302.12	

- 备注：
1. 本证明可作为参保人在本单位参加社会保险的证明。向相关部门提供，查验部门可通过登录
网址：<https://sipub.sz.gov.cn/vp/>，输入下列验证码（ 3391efall7051573 ）核查，验证码有效期三个月。
2. 生育保险中的险种“1”为生育保险，“2”为生育医疗。
3. 医疗险种中的险种“1”为基本医疗保险一档，“2”为基本医疗保险二档，“4”为基本医疗保险三档，“5”为少儿/大学生医保（医疗保险二档），“6”为统筹医疗保险。
4. 上述“缴费明细”表中带“*”标识为补缴，空行为断缴。
5. 居民养老保险、少儿/学生医疗保险缴费情况不在本清单中展示。
6. 如2020年2月至6月的单位缴费部分金额为“0”或者缴费金额减半的，属于按规定减免后实收金额。
7. 单位编号对应的单位名称：

单位编号770343单位名称深圳市路桥建设集团有限公司



詹培恭

证件类型	居民身份证	证件号码	441522*****19	性别	男
注册证书所在单位名称	深圳市路桥建设集团有限公司				

执业注册信息
 个人工程业绩
 个人业绩技术指标
 不良行为
 良好行为
 黑名单记录

一级注册建造师

注册单位：
 深圳市路桥建设集团有限公司

注册编号/执业印章号：
 粤1442015201531769

注册专业：
 市政公用工程

有效期：
 2027年08月25日

梁尔泰

深圳市社会保险历年参保缴费明细表（个人）

姓名：梁尔泰

社保电脑号：2025626

身份证号码：44030119691122151X

页码：1

参保单位名称：深圳市路桥建设集团有限公司

单位编号：770343

计算单位：元

缴费年	月	单位编号	养老保险			医疗保险				生育			工伤保险		失业保险		
			基数	单位交	个人交	险种	基数	单位交	个人交	险种	基数	单位交	基数	单位交	基数	单位交	个人交
2024	07	770343	27501.0	4400.16	2200.08	1	28833	1441.65	576.66	1	28833	144.17	28833	288.33	28833	230.66	57.67
2024	08	770343	27501.0	4400.16	2200.08	1	28833	1441.65	576.66	1	28833	144.17	28833	288.33	28833	230.66	57.67
2024	09	770343	27501.0	4400.16	2200.08	1	28833	1441.65	576.66	1	28833	144.17	28833	288.33	28833	230.66	57.67
2024	10	770343	27501.0	4400.16	2200.08	1	28833	1441.65	576.66	1	28833	144.17	28833	288.33	28833	230.66	57.67
2024	11	770343	27501.0	4400.16	2200.08	1	28833	1441.65	576.66	1	28833	144.17	28833	288.33	28833	230.66	57.67
2024	12	770343	27501.0	4400.16	2200.08	1	28833	1441.65	576.66	1	28833	144.17	28833	288.33	28833	230.66	57.67
2025	01	770343	27501.0	4675.17	2200.08	1	28833	1441.65	576.66	1	28833	144.17	28833	288.33	28833	230.66	57.67
2025	02	770343	27501.0	4675.17	2200.08	1	28833	1441.65	576.66	1	28833	144.17	28833	288.33	28833	230.66	57.67
2025	03	770343	27501.0	4675.17	2200.08	1	28833	1441.65	576.66	1	28833	144.17	28833	288.33	28833	230.66	57.67
2025	04	770343	27501.0	4675.17	2200.08	1	28833	1441.65	576.66	1	28833	144.17	28833	288.33	28833	230.66	57.67
2025	05	770343	27501.0	4675.17	2200.08	1	28833	1441.65	576.66	1	28833	144.17	28833	288.33	28833	230.66	57.67
2025	06	770343	27501.0	4675.17	2200.08	1	28833	1441.65	576.66	1	28833	144.17	28833	288.33	28833	230.66	57.67
2025	07	770343	27501.0	4675.17	2200.08	1	28833	1441.65	576.66	1	28833	144.17	28833	288.33	28833	230.66	57.67
2025	08	770343	27501.0	4675.17	2200.08	1	28833	1441.65	576.66	1	28833	144.17	28833	288.33	28833	230.66	57.67
合计			63802.32	30801.12			20183.1	8073.24			2018.38						

- 备注：
1. 本证明可作为参保人在本单位参加社会保险的证明。向相关部门提供，查验部门可通过登录
网址：<https://sipub.sz.gov.cn/vp/>，输入下列验证码（ 3391efall70547cz ）核查，验证码有效期三个月。
2. 生育保险中的险种“1”为生育保险，“2”为生育医疗。
3. 医疗险种中的险种“1”为基本医疗保险一档，“2”为基本医疗保险二档，“4”为基本医疗保险三档，“5”为少儿/大学生医保（医疗保险二档），“6”为统筹医疗保险。
4. 上述“缴费明细”表中带“*”标识为补缴，空行为断缴。
5. 居民养老保险、少儿/学生医疗保险缴费情况不在本清单中展示。
6. 如2020年2月至6月的单位缴费部分金额为“0”或者缴费金额减半的，属于按规定减免后实收金额。
7. 单位编号对应的单位名称：
单位编号
770343
- 单位名称
深圳市路桥建设集团有限公司



梁尔泰

证件类型	居民身份证	证件号码	440301*****1X	性别	男
注册证书所在单位名称	深圳市路桥建设集团有限公司				

执业注册信息
 个人工程业绩
 个人业绩技术指标
 不良行为
 良好行为
 黑名单记录

一级注册建造师

注册单位：
 深圳市路桥建设集团有限公司

注册编号/执业印章号：
 粤1442016201635366

注册专业：市政公用工程
 有效期：2027年09月26日

刘红

深圳市社会保险历年参保缴费明细表（个人）

姓名：刘红

社保电脑号：629411456

身份证号码：360430198809230061

页码：1

参保单位名称：深圳市路桥建设集团有限公司

单位编号：770343

计算单位：元

缴费年	月	单位编号	养老保险			医疗保险				生育			工伤保险		失业保险		
			基数	单位交	个人交	险种	基数	单位交	个人交	险种	基数	单位交	基数	单位交	基数	单位交	个人交
2024	07	770343	8208.0	1313.28	656.64	1	8208	410.4	164.16	1	8208	41.04	8208	82.08	8208	65.66	16.42
2024	08	770343	8208.0	1313.28	656.64	1	8208	410.4	164.16	1	8208	41.04	8208	82.08	8208	65.66	16.42
2024	09	770343	8208.0	1313.28	656.64	1	8208	410.4	164.16	1	8208	41.04	8208	82.08	8208	65.66	16.42
2024	10	770343	8208.0	1313.28	656.64	1	8208	410.4	164.16	1	8208	41.04	8208	82.08	8208	65.66	16.42
2024	11	770343	8208.0	1313.28	656.64	1	8208	410.4	164.16	1	8208	41.04	8208	82.08	8208	65.66	16.42
2024	12	770343	8208.0	1313.28	656.64	1	8208	410.4	164.16	1	8208	41.04	8208	82.08	8208	65.66	16.42
2025	01	770343	8208.0	1356.36	656.64	1	8208	410.4	164.16	1	8208	41.04	8208	82.08	8208	65.66	16.42
2025	02	770343	8208.0	1356.36	656.64	1	8208	410.4	164.16	1	8208	41.04	8208	82.08	8208	65.66	16.42
2025	03	770343	8208.0	1356.36	656.64	1	8208	410.4	164.16	1	8208	41.04	8208	82.08	8208	65.66	16.42
2025	04	770343	8208.0	1356.36	656.64	1	8208	410.4	164.16	1	8208	41.04	8208	82.08	8208	65.66	16.42
2025	05	770343	8208.0	1356.36	656.64	1	8208	410.4	164.16	1	8208	41.04	8208	82.08	8208	65.66	16.42
2025	06	770343	8208.0	1356.36	656.64	1	8208	410.4	164.16	1	8208	41.04	8208	82.08	8208	65.66	16.42
2025	07	770343	8208.0	1356.36	656.64	1	8208	410.4	164.16	1	8208	41.04	8208	82.08	8208	65.66	16.42
2025	08	770343	8208.0	1356.36	656.64	1	8208	410.4	164.16	1	8208	41.04	8208	82.08	8208	65.66	16.42
合计			19042.56	9192.96			5745.6	2298.24			574.56			1143.12	919.24	229.88	

备注：

1. 本证明可作为参保人在本单位参加社会保险的证明。向相关部门提供，查验部门可通过登录
网址：<https://sipub.sz.gov.cn/vp/>，输入下列验证码（ 3391efa4d357f0cf ）核查，验证码有效期三个月。

2. 生育保险中的险种“1”为生育保险，“2”为生育医疗。

3. 医疗险种中的险种“1”为基本医疗保险一档，“2”为基本医疗保险二档，“4”为基本医疗保险三档，“5”为少儿/大学生医保（医疗保险二档），“6”为统筹医疗保险。

4. 上述“缴费明细”表中带“*”标识为补缴，空行为断缴。

5. 居民养老保险、少儿/学生医疗保险缴费情况不在本清单中展示。

6. 如2020年2月至6月的单位缴费部分金额为“0”或者缴费金额减半的，属于按规定减免后实收金额。

7. 单位编号对应的单位名称：

单位编号770343

单位名称深圳市路桥建设集团有限公司



刘红

证件类型	居民身份证	证件号码	360430*****61	性别	女
注册证书所在单位名称	深圳市路桥建设集团有限公司				

- [执业注册信息](#)
[个人工程业绩](#)
[个人业绩技术指标](#)
[不良行为](#)
[良好行为](#)
[黑名单记录](#)

一级注册造价工程师

注册单位：深圳市路桥建设集团有限公司

证书编号：建[造]11204400002486

注册编号/执业印章号：B11204400002486

注册专业：土建

有效期：2028年10月08日

查看证书变更记录 (2) 

一级注册建造师

注册单位：深圳市路桥建设集团有限公司

注册编号/执业印章号：1442016201635437

注册专业：市政公用工程

有效期：2026年06月14日

注册专业：建筑工程

有效期：2026年06月14日

3、投标人承担同类工程业绩

1、项目名称：东莞长安至深圳南山高速公路(广深沿江高速公路深圳段)二期路基桥涵工程(第1合同段)；合同额：103622.80万元；交（竣）工验收时间：2024年5月1日；

是否为公路工程施工业绩：是

2、项目名称：深汕特别合作区2024年道路养护大中修工程施工（A包）；合同额：2092.4988万元；交（竣）工验收时间：2025年5月8日；

是否为公路工程施工业绩：是

3、项目名称：盐排高速盐田隧道侧墙、洞口整治工程及防火涂层重施工程（施工）；

合同额：2013.305708万元；交（竣）工验收时间：2024年11月29日；

是否为公路工程施工业绩：是

注：（1）按《资信标要求一览表》提供相关证明材料；

（2）最多提供3项业绩，超过3项的，取业绩一览表中前3项；

（3）该表格无需加盖公章，直接扫描上传即可。表格内容填写真实、正确，满足招标文件要求。与证明材料顺序相对应，否则招标人有权不予记取。

1、东莞长安至深圳南山高速公路(广深沿江高速公路深圳段)二期路基桥涵工程(第1合同段)

中标通知书

标段编号: 440383201607220010002001

标段名称: 东莞长安至深圳南山高速公路(广深沿江高速公路深圳段)二期路基桥涵工程(第1合同段)

建设单位: 深圳市广深沿江高速公路投资有限公司

招标方式: 公开招标

中标单位: 深圳市路桥建设集团有限公司

中标价: 103622.8095万元

中标工期: 850

项目经理(总监): 黄伟强

本工程于 2016-11-29 在深圳市建设工程交易服务中心进行招标, 现已完成招标流程。

中标人收到中标通知书后, 应在 30 日内按照招标文件和中标人的投标文件与招标人签订本招标工程承包合同。

招标代理机构(盖章):

法定代表人或其委托代理人

(签字或盖章):

招标人(盖章):

法定代表人或其委托代理人

(签字或盖章):

日期: 2017-01-06

查验码: 7780762123794958

查验网址: www.szjsjy.com.cn



副本

东莞长安至深圳南山高速公路（广深沿江
高速公路深圳段）二期路基桥涵工程

工程承包合同

合同段号：第1合同段

合约编号：YJ2-A-3

签约单位：深圳市广深沿江高速公路投资有限公司（发包人）

深圳市路桥建设集团有限公司（承包人）

合同协议书

1、鉴于发包人为修建 东莞长安至深圳南山高速公路（广深沿江高速公路深圳段）二期路基桥涵工程（第1合同段） 并接受了承包人对该项目第1合同段的投标书，现由深圳市广深沿江高速公路投资有限公司（下称“发包人”）为一方和深圳市路桥建设集团有限公司（下称“承包人”）为另一方于____年__月__日共同达成并签订本协议如下：

2、第1合同段合约编号：YJ2-A-3

里程桩号：K0+000~K2+254.592，

工程名称：东莞长安至深圳南山高速公路（广深沿江高速公路深圳段）二期路基桥涵工程（第1合同段），

3、下列文件应视为构成并作为阅读和理解本协议书的组成部分，即：

- (1)合同协议书及其附件（含评标期间和合同谈判过程中的澄清文件和补充资料）；
- (2)中标通知书；
- (3)投标承诺函及投标承诺函附件（含承包人在评标期间或合约澄清期间递交和确认并经发包人同意的对有关问题的补充资料和澄清文件等，如果有）；
- (4)项目专用合同条款（含招标文件补遗书中与此有关的部分）；
- (5)公路工程专用合同条款；
- (6)通用合同条款；
- (7)项目专用技术规程（含招标文件补遗书中与此有关部分）；
- (8)已标价的工程量清单；
- (9)工程量修正清单；
- (10)项目专用质量管理规程；
- (11)项目专用安全文明施工管理规程；
- (12)项目专用标准化管理手册；
- (13)图纸（含招标文件补遗书中与此有关的部分）；
- (14)工程项目管理手册；
- (15)承包人有关人员、设备投入的承诺及投标文件中的施工组织设计；

其他合同文件。

4、上述文件将互相补充，若有不明确或不一致之处，以上列次序在先者为准。

5、根据标价工程量清单所列的预计数量和单价（或总额价），按照投标净下浮率17.01%计算，本合同总价为人民币（大写）：壹拾亿叁仟陆佰贰拾贰万捌仟零玖拾伍元（¥1036228095元），其中：税前工程造价为人民币（大写）：玖亿叁仟叁佰伍拾叁万捌仟捌佰贰拾肆元（¥933538824元），增值税销项税额为人民币（大写）：壹亿零贰佰陆拾捌万玖仟贰佰柒拾壹元（¥102689271元）。

6、由于发包人按本协议第5条所述给承包人支付合同价款，承包人在此立约：保证在各方面按合同文件的规定承担本合同工程的实施和完成及其缺陷的修复。

7、作为对本合同工程的实施和完成及其缺陷修复的报酬，发包人在此立约：保证按照合同文件规定的时间和方式向承包人支付合同价款。

8、承包人应在监理人发出开工令之后，在投标书附录中写明的开工期限内开工。本合同段合同工期分为如下4个区段：

（1）本合同段范围所有工程（除本项目路基桥涵工程第2、3、4合同段范围的路面工程）：区段工期为28个月，自发包人发出的开工通知中写明的开工日期起计算，至通过发包人、监理人及承包人三方共同验收的时间止；

（2）本项目路基桥涵工程第2、3、4合同段范围的路面工程（各为1个区段）：承包人必须在各路基桥涵工程合同段最后一个路面工程作业面移交后20天内完成相应合同段范围的路面工程施工，完成时间以通过发包人、监理人及承包人三方共同验收的时间为准。

9、本合同纠纷解决办法为：提交工程所在地人民法院裁决。

10、本协议书在承包人提供履约担保后，由双方法定代表人或其授权的代理人签署并加盖公章后生效。全部工程完工后经交工验收合格，以及缺陷责任期满由发包人签发缺陷责任期终止证书且合同各项费用结清后失效。

11、工程结算最终将以深圳市审计局政府投资审计专业局审定的结果为准。

12、本协议书正本二份、副本十二份，合同双方各执正本一份，发包人执副本八份，承包人执副本四份，当正本与副本的内容不一致时，以正本为准。

发包人：



承包人：



法定代表人：

(签字)

时间：

年 月 日

或授权代理人：



(签字)

时间：

2017年3月6日

法定代表人：

(签字)

时间：

年 月 日

或授权代理人：

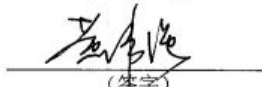

(签字)

时间：

年 月 日

SZEW/EM/B-113-1-B0

公路工程（合同段）交工验收证书

交工验收时间：2024 年 5 月 31 日

合同段交工验收证书第 号

工程名称：东莞长安至深圳南山高速公路深中通道深圳侧接线和国际会展中心互通立交工程		合同段名称及编号：第 1 合同段 合约编号：YJ2-A-3		
项目法人：深圳市广深沿江高速公路投资有限公司		设计单位：中国华西工程设计建设有限公司、华设设计集团股份有限公司		
施工单位：深圳市路桥建设集团有限公司		监理单位：云基智慧工程股份有限公司		
本合同段主要工程量： 主线全长 2254.592m；匝道 10 条，其中匝道桥 8 座；机荷高速拼宽桥 4 座；涵洞 13 道；机荷高速路基、桥梁拼宽 1985m，广深高速路基拼宽 930m。第 1 合同段~第 3 合同段路面工程 736782m ² 。				
本合同段价款	原合同	1036228095 元	实际	以实际结算为准
本合同段工期	原合同	28 个月	实际	
<p>对工程质量、合同执行情况的评价、遗留问题、缺陷的处理意见及有关决定：</p> <p>一、工程质量评价</p> <p>东莞长安至深圳南山高速公路深中通道深圳侧接线和国际会展中心互通立交工程第 1 合同段质量管理体系运行有效，严格执行工序质量检查、验收制度；落实样板引路相关规定。严格按照建设单位深圳市广深沿江高速公路投资有限公司《质量管理规程》及本合同段《专用技术规程》的要求进行规范管理和质量检查、验收。施工过程中积极采用四新技术，创新工艺工法，精心组织，精细化施工，工程质量内实外美，工程质量评定合格。</p> <p>第 1 合同段施工过程中，第 1 总监办结合本合同段工程特点，制定了详细的监理实施细则，严格按照监理合同要求配备了充足的、高水平的各专业监理人员，设立了严格的监理工作流程，明确了各分项工程重点检查项目及旁站项目，对各工序施工过程中制定了明确的检查程序，使监理人员和承包人明确目标，管理有序，做到了规范化管理。</p> <p>1、各分部分项工程质量现场检测情况如下：</p> <p>(1)桥梁方面：桩基检测合格率为 100%；桥梁交工验收钢筋保护层合格率达到 90%以上，构件尺寸合格率为 100%，砼回弹强度 100%合格。</p> <p>此外，各施工过程中的检测，预制梁静载试验、预应力锚下应力、桥梁静载等检测均符合相关规范要求。</p>				

(2) 路基方面,路床顶压实厚度检测合格率为 100%,压实度合格率为 100%,路床弯沉检测 100%合格。

(3) 路面方面,基层无侧限强度检测合格率为 100%,压实度检测合格率为 100%,面层厚度检测合格率为 100%,弯沉检测合格率为 100%,构造深度合格率为 100%,渗水系数合格率为 100%。

2、施工单位按照交通部《公路工程质量检验评定标准》JTGF80/1-2004 及相关规定的要求对工程质量进行了自检评定,共划分为 10 个单位工程,在对每个分项工程、分部工程、单位工程进行检查、评定后,汇总得出合同段自检评定得分为 98.98 分,监理单位评定合同段评定得分为 98.66 分,且所有单位工程质量等级评定为合格,本合同段质量等级评定为合格。

二、合同执行情况评价

合同执行期间,施工单位能够根据工程承包合同和项目工程建设需要组织人员、机械设备、材料进场,按照东莞长安至深圳南山高速公路深中通道深圳侧接线和国际会展中心互通立交工程建设标准化管理要求落实管理,建立了完整的质量安全管理体系。施工期间,能够按照工程承包合同、监理指令完成工程建设任务,重视安全文明施工、水土保持和环境保护工作,总体履约情况良好,工程承包合同执行情况良好。

三、遗留问题、缺陷的处理意见及有关决定

1、H 匝道桥剩余第 5 联转体钢箱梁,待正式设计变更图纸完善后组织施工剩余工程。

2、GK0+235.462~GK0+404.4G 匝道桥及 GK0+410.4~GK0+440.8 段路基、鹤洲分离式立交左幅拼宽桥尚未完成,计划于 2024 年 10 月底完成。

3、尽快完善竣工资料,并按要求做资料归档工作。

4、交工检查的缺陷问题均已按上报的整改方案整改完毕,并通过现场监理确认提交整改闭合资料。

5、承包人需按照合同要求认真履行缺陷责任期、保修期的相关责任和义务。

(施工单位的意见)

本合同段合同约定的各项内容已完成,按《公路工程质量检验评定标准》及相关规定的要求对工程质量自检评定合格。

施工单位法人代表或授权人(签字)

单位盖章

2024年5月31日

(合同段监理单位对有关问题的意见)

合同段监理单位法人代表或授权人(签字)

单位盖章

2024年5月4日

(设计单位的意见)

设计单位法人代表或授权人(签字)

单位盖章

2024年5月31日

(项目法人的意见)

项目法人代表或授权人(签字)

单位盖章

2024年5月31日

中标通知书



二 (A包)



设工程招标业

示人的投标文

外 孫

打印日期: 2024-11-05

健聰 汨盟

查验网址: <https://www.szggzy.com/jyfw/zbtz.html>

查验网址: <https://www.szggzy.com/jyfw/zbtz.html>

合同编号: SHNCL-2024-0004

工程编号: _____

深圳市交通基础设施工程施工合同

工程名称: 深汕特别合作区 2024 年道路养护大中修工程
施工 (A 包)

工程地点: 深圳市深汕特别合作区

发包人 (甲方): 深圳市交通运输局深汕管理局

承包人 (乙方): 深圳市路桥建设集团有限公司

签订时间: 2024 年 11 月 7 日

施工合同

发包人（甲方）：_____深圳市交通运输局深汕管理局_____

负责人：_____曾双游_____

项目联系人：_____周宇_____

联系方式：_____0755-22100190_____

通讯地址：_____深圳市深汕特别合作区_____

电 话：_____0755-22100190_____ 传真：_____0755-22100181_____

电子信箱：_____/_____

承包人（乙方）：_____深圳市路桥建设集团有限公司_____

法定代表人：_____洪绍友_____

资质等级：_____公路工程施工总承包壹级_____

证书编号：_____D144045701_____

项目联系人：_____唐琮辉_____

联系方式：_____18073451316_____

通讯地址：_____深圳市罗湖区泥岗路红岗东村路桥大厦19-23楼_____

电 话：_____0755-25903043_____ 传真：_____0755-25903255_____

电子信箱：_____/_____

第一部分 合同协议书

发包人(甲方): 深圳市交通运输局深汕管理局

承包人(乙方): 深圳市路桥建设集团有限公司

根据《中华人民共和国民法典》《中华人民共和国建筑法》《深圳经济特区建设工程施工招标投标条例》及其他有关法律、法规,遵循平等、自愿、公平和诚实信用的原则,发包人、承包人就本工程施工事项协商一致,订立本合同,达成协议如下:

一、工程概况

工程名称: 深汕特别合作区 2024 年道路养护大中修工程施工(A包), 深汕特别合作区 2024 年“四好农村路”项目洛坑村等道路维修工程、深汕特别合作区 2024 年“四好农村路”项目百安村等道路维修工程和深汕特别合作区 2024 年“四好农村路”项目民生村等道路维修工程。

工程地点: 深圳市深汕特别合作区。

二、工程承包范围及内容

施工具体内容包括但不限于: (一) 对胡田段、新洛段新沈线、松中延长线、三瓦段、大黄段、黄吉线、后朗段、电社线、沿河路等部分(或全部)路段的坑洼破损路面进行整治, 沥青罩面, 有条件路段进行道路拓宽、错车台、硬(土)路肩、排水系统、沿线标志标牌标线护栏等设置; (二) 施工图纸、工程量清单及合同条款的全部内容; (三) 执行为完成全部工程而可能遗漏的工作。

三、合同工期

1. 开工日期: 2024 年 11 月 8 日。

2. 竣工日期: 2025 年 12 月 31 日。

3. 合同工期总日历天数 418 天。

4. 因发包人原因不能在约定日期开工的, 以具备开工条件后发包人发出的书面开工通知中记载的日期为开工日期, 承包人的施工工期相应顺延。承包人收到发包人发出的书面开工通知后应书面确认具体开工时间。

5. 因承包人的原因不能在约定的日期开工的, 工期不予顺延。如造成工期延误的, 承包人应承担本合同约定的相应违约责任、赔偿责任。

6. 工程完工后, 承包人通知发包人验收, 发包人应在本合同约定的时间内进行验收。验收通过的时间为竣工日期。

7. 发包人的验收不免除或减轻承包人对该工作、工程、材料、工程设备等应承担的责任和义务。

四、质量标准

1. 本工程执行标准详见专用条款。

2. 本工程质量依据《公路工程质量检验评定标准(JTG F801-2012)》《市政道路工程质量检验评定标准》(CJJ-2008)等有关规定进行验收,要求达到合格及以上。

3. 以上规范或标准若有不一致时,以标准高的为准;若出现新颁布的规范和标准,以最新的为准。

4. 承包人应根据具体项目的属性,分别按照市政道路法律体系的规定或公路法律体系的规定,履行承包人应承担的合同义务;合同约定与法律法规规章的禁止性或强制性规定冲突的,以法律法规规章的规定为准。

五、合同价款

1. 币种:人民币。

2. 合同价款(大写): 贰仟零玖拾贰万肆仟玖佰捌拾捌元整

(小写): 2092.4988 万元。

中标净下浮率为 15 %。

合同价款以招标时公示的招标控制价为基数,并结合承包人的中标下浮率进行下浮后的金额(不可竞争费不参与下浮)。

3. 结算造价:

结算价根据实际发生的工程量确定,最终工程造价以政府审计部门或政府造价管理部门或第三方结算审核部门审定为准,且不超过主管部门批复的预算金额。

承包人应详细阅读理解本工程设计文件及与本工程有关的其它图纸资料,认真细致领会招标文件要旨,并充分、详细考察工地现场。充分了解项目所在位置、设施情况、储存空间、装卸限制及任何其它足以影响合同价的情况,任何因忽视或误解工地情况而导致的费用索赔或工期延长的申请将不获批准。

承包人应充分的考虑各种风险,应严格按照有关的规范规定履行本合同,并自行承担履行本合同的全部风险。

六、组成合同的文件

1. 合同及附件(含评标期间和合同谈判过程中的澄清文件和补充资料,发包人与承包人签订的《廉政合同》《工程质量缺陷承诺书》《安全生产合同》《维护农民工合法权益合同》《项目经理委托书》和《履约担保》)。

2. 协议书;

3. 专用条款和补充条款;

4. 通用条款;

5. 中标通知书;

6. 招标文件;

7. 投标文件;

8. 标准、规范及有关技术文件;

9. 图纸;
10. 工程量清单及造价文件;
11. 双方有关工程的洽商、变更等书面记录和文件;
12. 发包人和工程师有关通知及工程会议纪要;
13. 工程进行过程中的有关信件、数据电文(电报、电传、传真、电子数据交换和电子邮件)。

七、词语含义

本协议书中有词语含义与本合同“通用条款”中赋予它们的定义相同。

八、承包人承诺

1. 承包人向发包人承诺按照本合同约定进行施工、竣工,在质量缺陷保修期内承担工程质量缺陷保修责任,并履行本合同所约定的全部义务。

2. 承包人明确在签订本协议前已经全部知悉本协议提到的《深圳市交通建设工程现场文明施工规程(试行)》《深圳市道路养护管理模式》《深圳市财政局有关财政资金拨付办法》《深圳市交通抢险工程管理办法》《深圳建设工程价格信息》《深圳市交通运输局道路设施养护大中修工程管理制度》《深圳市交通运输局深汕管理局关于印发大中修工程项目变更实施办法(修订)的通知》《深圳市交通运输委员会道路工程竣工验收及备案办法》(试行)及深圳市补充规范等有权部门或市交通运输主管部门或发包人已经印发的有关文件、标准、制度的内容,承包人同意将上述文件制度作为本协议组成部分,并承诺严格遵照以上文件的要求开展相关工作,如有违反,则按照相关规定和约定承担违约责任。承包人已经知悉并同意市交通运输主管部门等有权部门已经印发的文件以及发包人或市交通运输局系统(包括但不限于交通设施处、辖区交通局等局属单位)已经印发的有关文件、文书规定的或与承包人合同约定的罚金、罚款、不良记录、信用惩戒等措施均为本协议的承包人违约责任构成部分。

3. 本协议所提到的涉及发包人、承包人权利义务的文件、文书等,除法律法规规章政策规范性文件 and 标准文件、规范文件等已经依法公开的文件外,均应当作为本合同附件附后,或由发包人交付承包人,并经承包人签收。

4. 发包人解除协议(或协议项下具体合同)的部分或全部的,承包人应及时、全面的履行解除协议相配套的义务及附随义务,尽最大努力保障发包人合法权益和社会公共利益,否则由此造成的损失(包括但不限于赔偿金,诉讼费,律师费、交通费等),由承包人负责赔偿。

九、发包人承诺

发包人向承包人承诺按照本合同约定的期限和方式支付合同价款及其它应当支付的款项,并履行本合同所约定的全部义务。

十、合同生效

1. 本合同签订时间: 2024 年 11 月 7 日, 签订地点: 深圳市深汕特别合作区。

2. 承包人出现违约行为的, 发包人除有权按约定收取违约金外, 还有权同时要求限期整改, 承包人未按要求限期整改达标的, 除合同另有明确的约定外, 发包人有权按原标准的双倍另行收

取违约金，发包人并不免除承包人的相关责任。

3. 本协议有关承包人违约责任的约定，相关条款的内容存在差异的，均属有效，发包人有权自行选择适用条款。本协议或本协议项下具体合同就违约行为约定一定金额范围内的浮动违约金的，每次承包人应支付的具体金额应由发包人根据违约情形单方确定（发包人有权径行要求按最高额支付），承包人不得提出异议。因承包人违约行为给发包人造成的损失超过约定的违约金的，承包人应赔偿发包人全部实际损失。

4. 本合同自双方签字并盖章后成立，按规定应送深圳市交通运输局审查备案的，应及时履行报备手续。有关法律、法规规定备案作为生效要件的，合同在按要求备案后生效；有关法律、法规未对生效要件作特殊规定的，合同自双方签字盖章之日起生效。

5. 本合同一式十二份，发包人执八份、承包人执四份，合同必须胶装成册，所有合同均具有同等法律效力。合同未尽事宜由双方另行协商确定，并签订书面补充协议。补充协议的成立和生效按前款规定执行。

（以下为签字页）

(本页为签字页)

甲方: 深圳市交通运输局深汕管理局

法定代表人或授权代理人:

日期: 2024 年 11 月 7 日

乙方: 深圳市路桥建设集团有限公司

法定代表人或授权代理人:

开户银行: 上海银行股份有限公司深圳分行

账 号: 0039290303005671409

日期: 2024 年 11 月 7 日

附件 7

深圳市道路工程 竣工验收报告

工程名称：深汕特别合作区 2024 年道路养护大中修工程施工（A 包）

建设单位：深圳市交通运输局深汕管理局

验收日期：2025 年 5 月 8 日



填写说明

- 1、本报告由建设单位负责填写，向备案机关提交。
- 2、填写内容要求真实，语言简练，字迹清楚。
- 3、参建单位名称需填写法定名称（全称）。
- 4、本报告原件一式五份，建设单位、施工单位、备案机关、质量监督站、城建档案部门各持一份，相关接管单位如需要由建设单位提供复印件。

（空白页）

一、工程概况、执行基本建设情况、相关评价

工程名称	深汕特别合作区 2024 年道路养护大中修工程施工（A 包）				
建设单位	深圳市交通运输局深汕管理局	项目负责人	刘悠冉	开工许可	/
勘察单位	中交远洲交通科技集团有限公司	项目负责人	段全江	工程地点	深汕特别合作区
设计单位	中交远洲交通科技集团有限公司	项目负责人	赵峰	合同造价	2092.4988 万元
监理单位	中昌新智国际工程咨询有限公司	项目总监	钟胜明	开工日期	2024 年 11 月 8 日
施工单位	深圳市路桥建设集团有限公司	项目经理	林伟平	完工日期	2025 年 4 月 30 日
		技术负责人	李会超	验收日期	2025 年 5 月 8 日
图纸审查机构	/	质量监督机构	/		
工程概况： 本工程为深汕特别合作区 2024 年道路养护大中修工程施工（A 包），含深汕特别合作区 2024 年“四好农村路”项目洛坑村等道路维修工程、深汕特别合作区 2024 年“四好农村路”项目百安村等道路维修工程、深汕特别合作区 2024 年“四好农村路”项目民生村等道路维修工程。具体内容如下：1、Y208 胡田段（国道 G228 至牛郎村）道路位于深汕特别合作区赤石镇，道路呈南北走向，起点接国道 G228，终点至牛郎村，道路全长 1238.971m；2、Y211 新洛段（新联村至大坑村段）道路位于深汕特别合作区，道路呈南北走向，起点西接大坑村，终点东至新联村，道路全长 3855m；3、C002 新沈线（C001 至沈坑）道路位于深汕特别合作区，道路呈东西走向，起点西接 C001，终点东至沈坑，道路全长 310m；4、Y288 三瓦段（大水口至王京埔西，角仔里至内碗窑村）道路位于深汕特别合作区鹅埠镇，本项目共分为两段，第一段为大水口至王京埔西段，道路呈东西走向，起点接大水口，终点至王京埔西，道路长 466.141m；5、下北村至斑鱼湖村段道路位于深汕特别合作区鹅埠镇，道路大致呈南北走向，设计起点北起下北村，设计终点至斑鱼湖村深汕比亚迪工业园附近，道路全长 2845m；6、Y045 大黄段（Y044 至下北村）道路位于深汕特别合作区鹅埠镇，道路呈南北走向，起点接 Y044 乡道，终点至下北村，全长 569.8m；7、C017 黄吉线（Y045 大黄段至白云仔）道路位于深汕特别合作区鹅埠镇，道路呈南北走向，起点接 Y045 大黄段，终点至白云仔，全长 1203.887m；8、Y248 鹅水段（中兴南路至水美村）道路位于深汕特别合作区鹅埠镇，道路呈东西走向，起点接中兴南路，终点至水美村党群服务中心，道路全长 447.839m；9、V013 线（元宵围至元新村委）道路位于深汕特别合作区小漠镇，道路大致呈南北走向，设计起点于 X121 县道，往北经过元宵围村后设计终点接 X121 县道，道路全长 462m；10、CA55 后朝段（国道 G228 至 C071 广生线）道路位于深汕特别合作区鲘门镇，道路大致呈南北走向，设计起点接国道 G228，设计终点至通港路，道路全长 486m；11、C069 电社线（CA28 后油段至 CA48 百广线）道路位于深汕特别合作区鲘门镇。道路呈南北走向，起点南接 CA48 百广线，终点北至 CA28 后油段，道路全长 214.396m；12、C452 沿河路（深汕大道至德信花园）道路位于深汕特别合作区，道路大致呈南北走向，位于鹅埠镇鹅埠村，道路全长 420m；13、松中延长线（深汕大道至松正学校）道路位于深汕特别合作区，道路大致呈南北走向，位于鹅埠镇鹅埠村，道路全长 400m；14、百安村通村道路维修工程位于深汕特别合作区，鲘门街道百安村附近，含海悦湾畔旁道路和 CA48 百广线，其中海悦湾畔旁道路全长 216.326m、CA48 百广线全长 194.275m。					

工 程 建 设 内 容	道路工程	已按合同要求完成施工内容
	边坡工程	/
	隧道工程	/
	通道桥涵	/
	给水排水工程	已按合同要求完成施工内容
	交通设施工程	已按合同要求完成施工内容
	交通信号和监控	/
	电力及照明工程	已按合同要求完成施工内容
	绿化景观工程	已按合同要求完成施工内容
	其他附属设施	/
	<p>对工程勘察、设计、施工、监理方面的评价：</p> <p>已按合同要求完成相关内容，符合设计及规范要求。</p>	

二、竣工验收实施情况

（一）验收组织

建设单位组织勘察、设计、施工、监理等单位和其他有关专家组成验收组，根据工程实际情况，组成各专业验收组。

1、验收组

组长（建设单位）	刘悠冉
副组长	周宁
组员	林伟平、钟胜明、赵峰、段全江、李键

2、专业组

专业组	组长	组员
道路工程	周宁	林伟平、钟胜明、赵峰、段全江、李键
边坡工程	/	/
隧道工程	/	/
通道桥涵	/	/
给水排水工程	周宁	林伟平、钟胜明、赵峰、段全江、李键
交通设施工程	周宁	林伟平、钟胜明、赵峰、段全江、李键

交通信号和监控工程	/	/
电力及照明工程	周宁	林伟平、钟胜明、赵峰、段全江、李键
绿化景观工程	周宁	林伟平、钟胜明、赵峰、段全江、李键
其他附属设施	/	/

(二) 验收程序实施

- 1、建设单位主持验收会议：是☒ 否☐
- 2、建设、勘察、设计、施工、监理单位介绍工程合同履行情况和在建设各个环节执行法律、法规和工程建设标准情况：是☒ 否☐
- 3、验收组审阅建设、勘察、设计、施工、监理单位的工程验收资料：是☒ 否☐
- 4、各专业组实地查验工程质量，形成各专业验收意见：是☒ 否☐
- 5、专业组发表意见，验收组形成竣工验收意见并签名。是☒ 否☐

(三) 竣工验收条件及检查情况

竣 工 验 收 条 件 及 检 查 情 况	1. 设计文件和合同约定内容的完成情况： 已完成设计和合同约定全部内容
	2. 工程技术档案、施工管理资料的检查情况： 已完成，资料齐全完整
	3. 勘察、设计、施工、监理等单位分别签署的质量文件的检查情况： 已出具设计质量检查报告、监理质量评估报告、竣工报告
	4. 工程使用的主要建筑材料、建筑构配件和设备进场的试验报告，工程质量检测和功能性试验资料的检查情况： 资料齐全完整
	5. 工程竣工验收质量检测工作的检查情况： 已按照法律、法规及设计图纸施工，符合设计要求
	6. 检查消防、水保环评、档案、防雷、节排水、海绵城市、通信、特种设备安装、无障碍设施及其他需与建设项目同时交付使用的相关配套设施等专项验收或备案或者检验情况以及其他法律法规要求完成的事项完成情况：
	7. 道路工程管养建议书和项目执行报告的检查情况：
	8. 工程建设过程发现的质量问题的整改情况： 已整改
	9. 工程质量保修书的签署情况： 已签署
	10. 对道路工程勘察、设计、施工、监理单位进行量化评价的检查情况：

(四) 工程质量验收情况汇总

专业工程名称	施工单位自评	监理单位评估	验收组评定
道路工程	合格	合格	合格
边坡工程	/	/	/
隧道工程	/	/	/
通道桥涵	/	/	/
给水排水工程	合格	合格	合格
交通设施工程	合格	合格	合格
交通信号和监控工程	/	/	/
电力及照明工程	合格	合格	合格
绿化景观工程	合格	合格	合格
其他附属设施	/	/	/

(五) 专项验收情况汇总

专项验收类别	验收及备案情况
消防	无
水保	无
环评	无
档案	无
防雷	无
节水	无
排水	无
海绵城市	无
通信	无
特种设备安装	无
无障碍设施	无
.....	

三、工程竣工验收结论

竣工验收结论： 工程竣工验收合格，同意验收。	
建设单位审查情况	经审查，同意本工程竣工验收通过（竣工验收通过日期为2015年5月8日）。 项目负责人（签字）：周宇 刘悠舟 单位负责人或委托授权人（签字）： 建设单位（盖章）： <div style="text-align: right;">2015年5月8日</div>
	<div style="display: flex; justify-content: space-between;"> <div> 单位负责人（签字）： 勘察负责人（签字）： 勘察单位（盖章）： <div style="text-align: right;">2015年5月8日</div> </div> <div> 单位负责人（签字）： 设计负责人（签字）： 设计单位（盖章）： <div style="text-align: right;">2015年5月8日</div> </div> </div>
	<div style="display: flex; justify-content: space-between;"> <div> 单位负责人（签字）： 项目经理（签字）： 施工单位（盖章）： <div style="text-align: right;">2015年5月8日</div> </div> <div> 单位负责人（签字）： 项目总监（签字）： 监理单位（盖章）： <div style="text-align: right;">2015年5月8日</div> </div> </div>
	<div style="display: flex; justify-content: space-between;"> <div> 单位负责人（签字）： 项目经理（签字）： 施工单位（盖章）： <div style="text-align: right;">2015年5月8日</div> </div> <div> 单位负责人（签字）： 项目总监（签字）： 监理单位（盖章）： <div style="text-align: right;">2015年5月8日</div> </div> </div>

四、竣工验收小组成员签名

工程名称	深汕特别合作区 2024 年道路养护 大中修工程施工（A 包）	竣工验收 会议日期		
	单位名称	姓名	职务或职称	签名
建设单位	深圳市交通运输局深汕管理局		项目负责人	周宇
勘察单位	中交远洲交通科技集团有限公司		勘察负责人	段红
设计单位	中交远洲交通科技集团有限公司		设计负责人	赵峰
施工单位	深圳市路桥建设集团有限公司		项目经理	柏伟平
监理单位	中昌新智国际工程咨询有限公司		总监	王明

注：对于重大工程和技术复杂工程，根据需要可邀请有关专家参加验收组

3、盐排高速盐田隧道侧墙、洞口整治工程及防火涂层重施工程（施工）

合同编号（发包人）： YPNG-2023-0005
合同编号（承包人）： _____

深圳市交通公用设施管理处
建设工程施工合同



工程名称：盐排高速盐田隧道侧墙、洞口整治工程及防火涂层重施工程
（施工）

工程地点： _____ 深圳市

发包人（发包人）： _____ 深圳市交通公用设施管理处

承包人（承包人）： _____ 深圳市路桥建设集团有限公司

签订时间： _____

签订地点： _____ 深圳市



建设工程施工合同

发包人（发包人）：____深圳市交通公用设施管理处____

法定代表人：____陈 淑____

项目联系人：____聂志飏____

联系方式：____0755-83183152____

通讯地址：____

电 话：____ 传真：____

电子信箱：____

承包人（承包人）：____深圳市路桥建设集团有限公司____

法定代表人：____洪绍友____

资质等级：____公路工程施工总承包一级资质____

证书编号：____D144045701____

项目联系人：____冯家辉____

联系方式：____13510162222____

通讯地址：____深圳市罗湖区泥岗东路路桥大厦 19-23 层____

电 话：____0755-25903043____ 传真：____0755-25903255____

电子信箱：____836104274@qq.com____

本工程为深圳市交通公用设施管理处大中修工程

第一部分 合同协议书

发包人（发包人）：____深圳市交通公用设施管理处____

承包人（承包人）：____深圳市路桥建设集团有限公司____

根据中标结果（标段编号：4403832023023006001），依据《中华人民共和国民法典》、《中华人民共和国建筑法》、《深圳经济特区建设工程施工招标投标条例》及其他有关法律、法规、规范性文件的规定，遵循平等、自愿、公平和诚实信用的原则，发包人和承包人就 盐排高速盐田隧道侧墙、洞口整治工程及防火涂层重施工程（施工） 项目工程施工事项协商一致，订立本合同，达成协议如下：

一、工程概况

1. 工程名称：盐排高速盐田隧道侧墙、洞口整治工程及防火涂层重施工程（施工）
2. 工程地点：深圳市
3. 工程批准文号：/

4. 工程规模及特征：本项目属于深圳市交通公用设施管理处 2023 年度养护大中修工程，共包含盐排高速盐田隧道左洞侧墙及洞口整治工程、盐排高速盐田隧道右洞侧墙及洞口整治工程、盐排高速盐田隧道防火涂层重施工程等 3 个子项目，计划总投资约 2365 万元。

5. 资金来源：部门预算

二、工程承包范围

本次招标内容（包括但不限于）：洞内两侧烤瓷铝板、顶部防火涂料、洞口整治（洞口遮光棚、洞尾铝板收口）、交通疏解工程等，具体详见施工图纸及工程量清单。

三、合同工期

1. 计划开工日期：2023 年 10 月 1 日（以开工令为准）；
2. 计划竣工日期：2024 年 7 月 31 日；
3. 合同工期总日历天数 305 天，工期总日历天数与根据前述计划开、竣工日期计算的工期天数不一致的，以工期总日历天数为准。

四、质量标准

1. 本工程执行标准详见专用条款。
2. 本工程质量依据 市相关主管部门最新的竣工验收管理办法的规定 进行验收, 要求达到合格及以上。
3. 以上规范或标准若有不一致时, 以标准要求高的为准; 若出现新颁布的规范和标准, 以最新的为准。

五、合同价款

1. 本工程采用固定单价模式。
2. 签约合同总价(暂定价)为人民币(大写) 贰仟零壹拾叁万叁仟零伍拾柒元零捌分 (¥20,133,057.08 元), 其中盐排高速盐田隧道左洞侧墙及洞口整治工程部分合同价(暂定价)为人民币(大写) 玖佰贰拾陆万伍仟肆佰玖拾陆元肆角贰分 (¥9,265,496.42 元)、盐排高速盐田隧道右洞侧墙及洞口整治工程部分合同价(暂定价)为人民币(大写) 捌佰捌拾柒万壹仟肆佰玖拾贰元捌角整 (¥8,871,492.80 元)、盐排高速盐田隧道防火涂层重施工程部分合同价(暂定价)为人民币(大写) 壹佰玖拾玖万陆仟零陆拾柒元捌角陆分 (¥1,996,067.86 元), 该数额仅作为进度款支付的计算依据, 其中:
 - (1) 安全文明施工费:
人民币(大写) 柒拾陆万陆仟零陆拾叁元叁角肆分 (¥766,063.34 元);
 - (2) 材料和工程设备暂估价金额:
人民币(大写) / (¥ / 元);
 - (3) 专业工程暂估价金额:
人民币(大写) / (¥ / 元);
 - (4) 暂列金额:
人民币(大写) 肆拾伍万壹仟伍佰壹拾叁元零柒分 (¥451,513.07 元)。
3. 固定单价:
详见承包人投标文件, 最终工程造价以政府审计部门或政府造价管理部门或第三方结算审核部门审定为准。
4. 结算价: 结算价根据实际发生的工程量确定, 最终以政府审计部门或政府造价管理部门或第三方结算审核部门审定价为准, 且不得超过财政部门批复的建筑安装工程费。超出部分由承包方自行承担, 发包方不予计量支付。

承包人应详细阅读理解本工程设计文件及与本工程有关的其它图纸资料,认真细致领会招标文件要旨,并充分、详细考察工地现场。充分了解项目所在位置、设施情况、储存空间、装卸限制及任何其它足以影响合同价的情况,任何因忽视或误解工地情况而导致的费用索赔或工期延长的申请将不获批准。

承包人应充分的考虑各种风险,应严格按照有关的规范规定履行本合同,并自行承担履行本合同的全部风险。

六、项目经理

承包人项目经理: 杨超。

七、履约担保

发包人有权按照招标文件和合同的约定要求承包人提交履约保函、缺陷责任期保函,并根据保函的内容,直接通过实现担保的方式追究承包人的违约责任。

八、组成合同的文件

组成本合同的文件及优先解释顺序与本合同通用条款 2.1 款的规定一致:

- (1) 本合同签订后双方新签订的补充协议;
- (2) 合同协议书;
- (3) 中标通知书及其附件;
- (4) 合同补充条款;
- (5) 合同专用条款;
- (6) 合同通用条款;
- (7) 本工程招标文件中的技术要求和投标报价规定;
- (8) 投标文件(包括承包人在评标期间和合同谈判过程中递交和确认并经发包人同意的对有关问题的补充资料和澄清文件等);
- (9) 现行的标准、规范、规定及有关技术文件;
- (10) 图纸和技术规格书;
- (11) 已标价工程量清单;
- (12) 发包人和承包人双方有关本工程的变更、签证、洽商、索赔、询价采购凭证等书面文件及组成合同的其他文件。

九、词语含义

本合同协议书中有关词语含义与本合同“通用条款”中赋予它们的定义相同。

十、承诺

1. 承包人明确在签订本合同前已经全部知悉本合同提到的《深圳市交通建设工程现场文明施工规程（试行）》《深圳市道路养护管理模式》《深圳市财政局有关财政资金拨付办法》《深圳市交通抢险工程管理办法》《深圳建设工程价格信息》《深圳市交通运输局道路设施养护大中修工程管理制度》《深圳市交通运输委员会道路工程竣工验收及备案办法》（试行）及深圳市补充规范等有关部门或市交通运输主管部门或发包人已经印发的有关文件、标准、制度的内容，承包人同意将上述文件制度作为本合同组成部分，并承诺严格遵照以上文件的要求开展相关工作，如有违反，则按照相关规定和约定承担违约责任。承包人已经知悉并同意市交通运输主管部门等有关部门已经印发的文件以及发包人或市交通运输局系统（包括但不限于交通设施处、辖区交通局等局属单位）已经印发的有关文件、文书规定的或与承包人合同约定的罚金、罚款、不良记录、信用惩戒等措施均为本协议的承包人违约责任构成部分。

2. 本合同所提到的涉及发包人、承包人权利义务的文件、文书等，除法律、法规、规章、政策、规范性文件和标准文件、规范文件等已经依法公开的文件外，均应当作为本合同附件附后，或由发包人交付承包人并经承包人签收。

3. 本合同有关承包人违约责任的约定，相关条款的内容存在差异的，均属有效，发包人有权自行选择适用条款。本合同就违约行为约定一定金额范围内的浮动违约金的，每次承包人应支付的具体金额应由发包人根据违约情形单方确定（发包人有权径行要求按最高额支付），承包人不得提出异议。因承包人违约行为给发包人造成的损失超过约定的违约金的，承包人应赔偿发包人全部实际损失。

4. 发包人承诺按照法律规定履行项目审批手续、筹集工程建设资金并按照合同约定的期限和方式支付合同价款及其它应当支付的款项，并履行本合同所约定的全部义务。

5. 承包人承诺按照法律规定及合同约定组织完成工程施工，确保工程质量和安全，不进行转包及违法分包，并在质量缺陷责任期及保修期内承担相应的工程维修责任，并履行本合同所约定的全部义务。

6. 发包人和承包人双方理解并承诺不再就同一工程另行签订与本合同实质性内容相背离的合同。

7. 在合同履行期间,发包人要求终止或解除合同,承包人未开始工作的,发包人不支付任何费用;承包人已开始工作的,发包人应根据承包人已进行的实际工作量,经评估后,据实结算。合同生效后,非因发包人过错或不可抗力的原因,承包人要求终止或解除合同的,承包人返还发包人已经支付的所有款项,并按照合同价款 20% 的标准向发包人支付违约金(本条不视为赋予承包人单方解除合同的权利)。

十一、合同订立与生效

1. 本合同签订时间: _____ 年 _____ 月 _____ 日

2. 本合同订立地点: _____ 深圳市 _____

3. 相关法律法规没有特别要求的,本合同自 双方法定代表人或其授权代表签字并加盖公章后 成立并生效;相关法律法规规定备案后生效的,本合同在按规定备案后生效。

4. 本合同一式 16 份,均具有同等法律效力,发包人执 10 份,承包人执 6 份。

(以下无正文)

发包人：(公章)

法定代表人或其委托代理人：

(签字)

组织机构代码：_____

地址：_____

邮政编码：_____

法定代表人：_____

委托代理人：_____

电话：_____

传真：_____

电子信箱：_____

开户银行：_____

账号：_____

承包人：(公章)

法定代表人或其委托代理人：

(签字)

组织机构代码：_____

地址：深圳市罗湖区泥岗东路路桥大厦 19-23 层

邮政编码：_____

法定代表人：洪绍友

委托代理人：_____

电话：0755-25903043

传真：0755-25903255

电子信箱：_____

开户银行：深圳建行住房城市建设支行

账号：44201510700051014655

深圳市道路工程

竣工验收报告

工程名称: 盐排高速盐田隧道侧墙、洞口整治工程及防火涂层重施工程(施工)

建设单位: 深圳市交通公用设施管理处

验收日期: 2024 年 11 月 29 日



填写说明

- 1、本报告由建设单位负责填写，向备案机关提交。
- 2、填写内容要求真实，语言简练，字迹清楚。
- 3、参建单位名称需填写法定名称（全称）。
- 4、本报告原件一式五份，建设单位、施工单位、备案机关、质量监督站、城建档案部门各持一份，相关接管单位如需要由建设单位提供复印件。

一、工程概况、执行基本建设情况、相关评价

工程名称		盐排高速盐田隧道侧墙、洞口整治工程及防火涂层重施工程（施工）			
建设单位	深圳市交通公用设施管理处	项目负责人	陈伟平	开工许可证号	/
勘察单位	/	项目负责人	/	工程地点	深圳市盐田区
设计单位	深圳市市政设计研究院有限公司	项目负责人	李雪雁	合同造价	2013.305708 万
监理单位	东北林业大学工程咨询设计研究院有限公司	项目总监	方泽刚	开工日期	2023 年 12 月 27 日
施工单位	深圳市路桥建设集团有限公司	项目经理	叶智威	完工日期	2024 年 11 月 21 日
		技术负责人	陶竞	验收日期	2024 年 11 月 29 日
图纸审查机构	/	质量监督机构	/		
工程概况：盐排高速盐田隧道位于梧桐山风景区北东侧，盐田场西侧，穿越低山丘陵区，穿越的主要山脊近东西向，地形起伏较大，属中低山区。海拔高程在 90.0-365.0m，高差约 275.0m，山坡自然坡度 5-50°，隧道平面布置主要根据路线总体走向按上、下行分离式隧道设计，全长约 1900m。					
隧道工程		装修、涂饰、迁移照明控制箱、监控控制箱			
对工程设计、施工、监理方面的评价：					
1. 对设计单位的评价：深圳市市政设计研究院有限公司能较好的履行设计委托合同中的义务，依据工程立项的要求，设计文件基本体现了工程的建设意图，在施工过程中能较好地跟踪、服务，及时完善设计方案，配合施工管理。					
2. 对监理单位的评价：东北林业大学工程咨询设计研究院有限公司能认真履行监理合约，建立健全各项监理制度，严格监理，坚持旁站，采取有效的措施对工程质量、投资、进度等进行控制，保证了工程建设的顺利实施。					
3. 对施工单位的评价：深圳市路桥建设集团有限公司按照施工合同的要求组织施工，施工质量、安全、进度基本满足要求，工程资料基本齐全，完成了合同工程建设任务。					

二、竣工验收实施情况

（一）验收组织

建设单位组织勘察、设计、施工、监理等单位和其他有关专家组成验收组，根据工程实际情况，组成各专业验收组。

1、验收组

组长（建设单位）	陈灯
----------	----

副组长	李标文、叶智威、方泽刚、李雪雁
组员	林辉、陶竟、肖冬冬、梅冠胜、金磊、钟起志及相关人员

2、专业组

专业组	组长	组员
隧道工程	陈灯	陈灯、李标文、叶智威、方泽刚、李雪雁、林辉、陶竟、肖冬冬、梅冠胜、金磊、钟起志及相关人员

(二) 验收程序实施

- 1、建设单位主持验收会议：是☒ 否☐
- 2、建设、勘察、设计、施工、监理单位介绍工程合同履行情况和在建设各个环节执行法律、法规和工程建设标准情况：是☒ 否☐
- 3、验收组审阅建设、勘察、设计、施工、监理单位的工程验收资料：是☒ 否☐
- 4、各专业组实地查验工程质量，形成各专业验收意见：是☒ 否☐
- 5、专业组发表意见，验收组形成竣工验收意见并签名。是☒ 否☐

(三) 竣工验收条件及检查情况

竣 工 验 收 条 件 及 检 查 情 况	1. 设计文件和合同约定内容的完成情况：已完成设计文件和合同约定内容。
	2. 工程技术档案、施工管理资料的检查情况：工程技术档案、施工管理资料已全部完成。
	3. 设计、施工、监理等单位分别签署的质量文件的检查情况：主体工程全部完成，各分部分项验收已全部通过，已具备验收条件。
	4. 工程使用的主要建筑材料、建筑构配件和设备进场的试验报告，工程质量检测和功能性试验资料的检查情况：工程使用的主要建筑材料、建筑构配件和设备进场的试验报告，工程质量检测和功能性试验资料齐全。
	5. 工程竣工验收质量检测工作的检查情况：符合设计及规范要求。
	6. 道路工程管养建议书和项目执行报告的检查情况：符合要求。

	7. 工程建设过程发现的质量问题的整改情况：已全部整改完成。
	8. 工程质量保修书的签署情况：已签署工程质量保修书。
	9. 对道路工程勘察、设计、施工、监理单位进行量化评价的检查情况：各参建单位合同履行情况和工程建设各个环节执行法律、法规和工程建设强制性规范标准符合要求。

(四) 工程质量验收情况汇总

专业工程名称	施工单位自评	监理单位评估	验收组评定
隧道工程	优良	合格	合格



1. 4. 5

三、工程竣工验收结论

竣工验收结论： 盐排高速盐田隧道侧墙、洞口整治工程及防火涂层重施工程（施工），已完成设计和合同约定的全部工程内容，质量保证资料基本齐全，安全和使用功能满足要求，观感质量较好，工程质量评定结论为合格，各参建单位一致同意通过竣工验收。	
建设单位审查情况	经审查，同意本工程竣工验收通过（竣工验收通过日期为 2024 年 11 月 29 日）。 项目负责人（签字）： 单位负责人（签字）： 建设单位（盖章）： 2024 年 11 月 29 日
	单位负责人（签字）： 项目经理（签字）： 施工单位（盖章）： 2024 年 11 月 29 日
单位负责人（签字）： 设计负责人（签字）： 设计单位（盖章）： 2024 年 11 月 29 日	单位负责人（签字）： 项目总监（签字）： 监理单位（盖章）： 2024 年 11 月 29 日

四、竣工验收小组成员签名

工程名称	盐排高速盐田隧道侧墙、洞口整治工程及防火涂层重施工程（施工）	竣工验收会议日期	2024 年 11 月 29 日
------	--------------------------------	----------	------------------

竣工验收 小组成员	单位名称	姓名	职务或职称	签名
建设单位	深圳市交通公用设施管理处	陈灯	项目负责人	陈灯
				林峰
勘察设计 单位	深圳市市政设计研究院有限公司	李雪雁	设计负责人	李雪雁
				红
施工单位	深圳市路桥建设集团有限公司	叶智威	项目经理	叶智威
		陶竞	技术负责人	陶竞
				江俊
监理单位	东北林业大学工程咨询设计研究院 有限公司	方泽刚	总监	方泽刚
				明光来
造价咨询 单位	深圳市丰浩达工程项目管理有限公 司			谢佳平
相关人员				

注：对于重大工程和技术复杂工程，根据需要可邀请有关专家参加验收组

4、投标人承担道路日常养护项目业绩

- | |
|--|
| 1、项目名称：盐田区道路设施日常养护标（2023 年度）；合同额：6161.4914 万元；交（竣）工验收时间：2023 年 12 月 31 日；是否为道路工程日常养护作业业绩：是 |
| 2、项目名称：龙岗区道路设施日常养护 2 标；合同额：21196.9672 万元；交（竣）工验收时间：2022 年 12 月 31 日；是否为道路工程日常养护作业业绩：是 |
| 3、项目名称：大鹏新区道路设施日常养护标；合同额：5442.1009 万元；交（竣）工验收时间：2022 年 12 月 31 日；是否为道路工程日常养护作业业绩：是 |

注：（1）按《资信标要求一览表》提供相关证明材料；

（2）最多提供 3 项业绩，超过 3 项的，取业绩一览表中前 3 项；

（3）该表格无需加盖公章，直接扫描上传即可。表格内容填写真实、正确，满足招标文件要求。与证明材料顺序相对应，否则招标人有权不予记取。

1、盐田区道路设施日常养护标（2023 年度）

中标通知书

标段编号：44030120201118001011001

标段名称：盐田区道路设施日常养护标

建设单位：深圳市交通运输局盐田管理局

招标方式：公开招标

中标单位：深圳市路桥建设集团有限公司

中标价：6161.4914万元

中标工期：自2021年1月1日至2023年12月31日止，合同1年1签

项目经理(总监)：

本工程于 2020-11-28 在深圳公共资源交易中心 深圳交易集团有限公司建设工程招标投标业务分公司进行招标，现已完成招标流程。

中标人收到中标通知书后，应在 30 日内按照招标文件和中标人的投标文件与招标人签订本招标工程承包合同。

招标代理机构(盖章)：

法定代表人或其委托代理人

(签字或盖章)：

王时付

招标人(盖章)：

法定代表人或其委托代理人

(签字或盖章)：

日期：2020-12-25

查验码：9498811096892637

查验网址：zjj.sz.gov.cn/jsjy



合同编号（甲方）：YTJTJ-2022-0048
合同编号（乙方）：

2023 年盐田区道路设施日常养护标 日常养护合同

项目名称：盐田区道路设施日常养护标
项目地点：深圳市盐田区
甲方（发包人）：深圳市交通运输局盐田管理局
乙方（承包人）：深圳市路桥建设集团有限公司
签订时间：2022 年 12 月

道路设施日常养护合同

甲方（发包人）：深圳市交通运输局盐田管理局

法定代表人：李波

项目联系人：夏晖、邹亚敏

联系方式：0755-66878873

通讯地址：深圳市盐田区沙头角街道公园路 55 号

电 话：0755-66878808 传真：0755-66878809

电子信箱：/

乙方（承包人）：深圳市路桥建设集团有限公司

法定代表人：洪绍友

资质等级：市政公用工程施工总承包壹级、公路工程施工总承包壹级

证书编号：D144045701

项目联系人：冯家辉

联系方式：13510162222

通讯地址：深圳市罗湖区泥岗东路路桥大厦 19-23 层

电 话：0755-25903043 传真：0755-25903255

电子信箱：836104274@qq.com

道路设施日常养护合同

甲方（发包人）：深圳市交通运输局盐田管理局

乙方（承包人）：深圳市路桥建设集团有限公司

根据《中华人民共和国民法典》及其他法律、行政法规，遵循平等、自愿、公平和诚实信用原则，为了确保道路、桥梁安全运营和养护质量与效益，甲方通过公开招标方式，并以合同承包形式将盐田区道路设施日常养护标发包给乙方。为明确权利与义务，本着“安全、畅通、高效、经济”为目标，双方协商一致，签订本合同，协议如下：

本合同采用总价包干与清单计价相结合的试点管理方式。

实行总价包干的工作内容主要是需要持续或定期开展的日常养护项目，包括道路交通设施的日常巡查、日常保洁（不含路（桥）面保洁）、日常保养、抢修及小修工程（单项金额在 200 万元以下），以及路产路权保护、路容路貌维护等路政管理工作，协助开展辖区尚未纳入管养范围道路交通设施监管工作等。

实行清单计价的工作内容主要是应急抢险等非日常养护项目和上级部门安排下达的专项工作任务，包括抢险工程（单项金额在 200 万元以下）、专项整治维修以及业主单位下达其他任务。

备注：根据市交通运输主管部门的要求，本合同为道路设施日常养护改革试点，采用大包干试点管理模式，如具体履约过程中养护工作出现重大问题且无法通过双方协调解决的，且严重影响道路安全运营和养护资金的合理使用，甲方有权按照深圳市其他道路设施日常养护标段管理模式对本标段合同方式进行调整。

一、道路设施日常养护工作内容

1.项目概况

1.1 道路设施日常养护工作（项目招标编号：44030120201118001011）内容包括(但不限于)：本合同参考工作量详见下表。

序号	标段名称	主要设施量
1	盐田区道路设施日	道路总长度 138.235 公里（其中车行道面积 203.8543 万平

	常养护标	方米, 人行道面积 71.8749 万平方米, 中小桥梁 34 座, 人行天桥 14 座, 通道 6 处); 边坡挡墙 231 处, 总面积 60.6465 万平方米; 电梯 5 部; 隔音屏 5 处、共 0.6649 万平方米以及其他道路交通设施。
--	------	---

备注:

①甲方将提供具体的养护标段道路设施量清单供乙方实施养护作业。未纳入本合同清单的道路设施, 或甲方新接收或重新接收的项目, 甲方将按规定进行委托或招标。已纳入本合同清单的道路设施, 若合同期内进行了改造, 甲方将不因此增加养护费用。

②单项养护金额在 400 万元以下(不含 400 万元, 招标控制价金额)的新接养道路设施(含新建或新移交片区道路)日常养护工作直接纳入所在区域养护标段, 不再另行组织招标, 由相应片区的乙方接养并单独签订养护合同, 合同价以造价咨询单位编制的招标控制价价为基数(招标控制价价参照主合同约定的养护招标控制价编制依据), 并按中标下浮率下浮, 养护合同报主管部门备案批准后实施。超过 400 万元(招标控制价金额)的新接养道路设施日常养护项目另行组织招标采购。

③因设施量清单的基础数据众多、来源复杂且存在新增设施, 故难免存在道路设施缺、错、漏或重复的情况, 对上述情形, 甲方经查实后将予以调整, 并相应核减养护标段的养护费用, 乙方应无条件接受并不得因此提出索赔或补偿要求。

2. 工作主要内容

本合同范围的道路(含城市道路和公路)设施的路基、路面、边坡挡墙、中小桥、涵洞、沿线设施(含交通安全设施、声屏障等)的日常巡查、日常保洁(不含路(桥)面保洁)、日常保养、抢修, 小修及抢险工程(工程投资在 200 万元以下)。

主要工作内容

项目	细目	工作内容	备注
日常巡查	道路巡查	1.发现并记录道路及其附属设施的各种病害, 按《小修保养管理制度》的规定填写记录表格, 每年从“深圳市道路养护管理系统”导出汇总印刷成册 2.路面平整性、裂缝、局部坑槽、拥包、车辙、跳车、路面坍塌隐患等 3.人行道(含公交停靠站台)、渠化岛外观情况: 3.1 平整性、裂缝、鼓胀、位移、下沉、风化剥落、残缺 3.2 排水设施的堵塞、破损 3.3 杂草、泥沙、障碍物 4.路肩坑槽、沉陷、积水、堆积物隐患等 5.挡墙、护坡、人工斜坡结构物的外观情况: 5.1 倾斜、平整性、裂缝、鼓胀、位移、下沉、风化剥落、残缺、冲刷、落石;	在遇暴雨(黄色暴雨信号以上)期间, 道路养护实施单位必须及时对存在安全隐患, 可能发生安全事故的挡墙附近的人行道和车行道进行围挡封闭, 设置警示标志, 并派专人值班观察。 建立和健全完整的边坡挡墙技术档案, 做到“一坡一卡一档案”。 道路设施日常养护单位的巡查工作包括交通安

	<p>5.2 挡墙泄水孔的堵塞、破损</p> <p>5.3 截水沟、边沟、排水沟、压顶等的局部开裂、破损、塌陷、淤积等</p> <p>6.挡墙、护坡、人工斜坡整体稳定性、排水状况，是否存在滑动面</p> <p>7.及时清除挡墙、护坡、人工斜坡上滋生的杂草和树丛</p> <p>8.锚固工程等各种支挡结构、检修道、其他附属设施损坏的检查；</p> <p>9.沿线设施完整性及损坏情况：</p> <p>9.1 标志牌、标线、护栏、隔离柱、反光砂桶、防爬网、分道指示器、挡车架、防眩板、防抛网、隔离带、波形梁、声屏障等设施缺损的检查</p> <p>9.2 公路里程碑、百米桩缺损检查</p> <p>9.3 检查井、雨水口、电梯等设施损坏的检查</p> <p>10. 地下通道外观情况：</p> <p>10.1 倾斜、平整性、裂缝、鼓胀、位移、下沉、风化剥落、残缺</p> <p>10.2 排水设施的堵塞、破损</p> <p>10.3 墙面的污秽、破损、缺失、露筋、锈蚀等</p> <p>10.4 基础、墙体的局部开裂、破损、塌陷等</p> <p>11.地下通道其他损坏情况：</p> <p>11.1 结构异常变化、缺陷、变形、沉降、位移，伸缩装置的阻塞、破损、联结松动等情况</p> <p>11.2 基础冲刷</p> <p>11.3 检查各类违章现象</p> <p>11.4 通道限高及限载标志的完好情况</p> <p>11.5 被车辆撞击等其他较明显的损坏及不正常现象</p> <p>12.检查安全文明施工作业情况</p> <p>13.对于评定为危险、存在安全隐患的边坡及高边坡应着重巡查边坡的稳定性、排水状况，雨季前后需着重检查高危边坡的坡顶和是否存在滑坡以及坡脚地表有无开裂、隆起、下陷、滑移、渗水、涌水等</p>	<p>全设施维护的巡查，如发现交通安全设施有损坏、缺失等情况应及时上报业主单位。</p>
桥涵(含人行天桥)巡查	<p>1.桥面系及其附属结构物的外观情况：</p> <p>1.1 平整性、裂缝、局部坑槽、拥包、车辙、桥头跳车</p> <p>1.2 桥面泄水孔、伸缩缝的堵塞、破损</p> <p>1.3 防撞栏杆、人行道铺装、栏杆扶手等部位的污秽、破损、缺失、露筋、锈蚀等</p> <p>1.4 墩台、锥坡、翼墙的局部开裂、破损、塌陷等</p> <p>2.上下部结构异常变化、缺陷、变形、沉降、位移，伸缩装置的阻塞、破损、联结松动等情况</p> <p>3.基础冲刷；调治构造物、引道、护坡和挡墙基础是否有冲空或损坏</p> <p>4.检查各类违章违法现象</p> <p>5.检查在桥区内的施工作业情况</p> <p>6.桥梁限高及限载标志的完好情况</p> <p>7.被车辆撞击等其他较明显的损坏及不正常现象</p> <p>8.第六册《小修保养管理制度》的规定填写记录表格，每年汇总印刷成册</p>	<p>1.建立和健全完整的桥梁、涵洞、人行天桥的技术档案，做到“一桥一卡一档”。</p> <p>2.遇到重大事件时，如发现桥梁病害严重或受外力影响导致桥梁构件损坏严重的，应按规定采取限载通行、限速通行或立即封闭交通等措施，同时以书面形式上报甲方并补办批准手续。</p> <p>3.根据《城镇桥梁养护技术规范》、《公路桥涵养护规范》、《公路养护技术规范》、《城镇道路养护技术规范》等开展巡查工作。</p>
隧道巡查 (如有)	<p>1.发现并记录道路及其附属设施的各种病害，按《深圳市道路养护管理制度汇编》第六册《小修保养管理制度》的规定填写记录表格，每年汇总印刷成册</p> <p>2.洞口边（仰）坡有无危石、积水；水沟有无淤塞、破损；构造物有无开裂、倾斜、沉陷、垮塌等</p> <p>3.洞门结构开裂、倾斜、错台、沉陷、起层、剥落；渗漏水（挂冰）</p> <p>4.围岩岩体开裂；危石；渗漏水（挂冰）</p> <p>5.衬砌结构开裂、错台、起层、剥落；（施工缝）渗漏水（挂冰）</p> <p>6.路面落物、油污；裂缝、断裂、错台、拱起、坑洞；滞水、结</p>	<p>1.日常检查采用目测方法，配合简单检查工具，以车行或步行的方式进行，检查记录每年汇总印刷成册。</p> <p>2.建立和健全完整的隧道技术档案。</p> <p>3.遇到重大事件时，如发现隧道病害严重或受外力影响导致隧道构件损</p>

		冰 7.通道结构破损：盖板缺损；栏杆变形、损坏 8.排水系统破损、堵塞、积水、结冰 9.顶板变形、破损、漏水（挂冰） 10.内装脏污、变形、破损 11.检查隧道内的施工作业情况 12.检查各类违章现象 13.供配电设施：针对变压器、高低压配电柜及变配电室内相关设备外观及一般运行状态通过观察外观异常、声响、发热、气味、火花等现象，及时发现设备故障 14.通风设施：通过观察设备运转有无异常，确定设备是否存在隐患 15.消防与救援设施：对隧道内消防设备、报警设备、洞外消防设施的外观进行巡视 16.监控设施：对隧道内各种监控传感器、信息板及信号标识、监控室的各种监视设备进行的一般外观巡检	坏严重的，应按规定采取限载通行、限速通行或立即封闭交通等措施，同时以书面形式上报甲方并补办批准手续。 4.乙方根据技术咨询服务单位技术咨询服务单位现场工程师的指示在雨季后对项目进行一次全面的检查，检查结果以书面方式报技术咨询服务单位现场工程师。对于检查中发现的水毁隐患，技术咨询服务单位现场工程师应及时指示乙方处理，并应在雨季和汛期之前处理完毕。 5.乙方应承担本项目的电力电缆等设施的看管义务。
	协助路政巡查	乙方应与执法部门建立良好的工作联系机制，承担道路交通设施产权保护的责任，对养护标段范围的未经许可从事占用挖掘道路、开设路口、设置管线、设置非道路标志、超限运输、损害道路机具上路行驶、破坏道路交通设施以及经许可但超范围、超时限或围挡不规范、恢复不合格等行为，应第一时间发现、上报并配合路政执法处置，承担因未及时上报有关违法行为造成道路设施损坏的修复责任，同时业主单位还将根据考核制度有关规定予以处罚。	
日常保洁	日常保洁（声屏障、隧道、市政设施保洁）	1.声屏障保洁频率不少于每15天1次，隧道门墙、侧墙清洗频率不少于每15天1次 2.侧墙、洞门、顶板、斜井、排水沟盖板保洁 3.立面标记清洗 4.隧道洞内灯具保洁 5.隧道间灯具保洁 6.声屏障保洁，表面无灰尘污物、张贴公告等 7.隧道内的电缆沟盖板保洁 8.其他设施保洁（不定期） 9.型墙、挡土墙保洁 10.不包括路面保洁（有特殊约定的除外）	1.日常保洁项目按照本合同规定的保洁范围进行，做到日常保洁工作的及时性，保证项目清洁卫生的要求。 2.冲洗作业时应鸣报信号，并做好交通疏导方案，减少对交通的影响。 3.垃圾应集中堆放，及时由垃圾收集车辆统一装载运至垃圾填埋场。所有垃圾不遗漏，不得随意倾倒，严禁就地焚烧。 4.隧道壁及道钉等相关的隧道设施应无明显污物，保证设施正常运行。 5.保洁频率应不少于《公路隧道养护技术规范》（JTG H12-2015）规定的土建结构和机电设施清洁频率。
日常保养	道路保养	（一）路面部分 1.处理沥青路面的泛油、裂缝等病害。 2.水泥混凝土路面日常清缝、灌缝。 3.排除路面积水。 4.处理砂石路面路拱不适等病害。 （二）路基部分 1.整理路肩、边坡，清除杂物，保持路容整洁。 2.疏通和维护边沟、排水沟、截水沟、跌水井、泄水槽、雨水井、检查井等，保持排水系统畅通。	日常保养工作须严格遵照合同、《深圳市道路养护管理制度汇编》第六册《小修保养管理制度》及相关规定的内容、要求、检查评定标准实施，确保日常保养作业质量。

	<p>3.清除挡土墙、护坡滋生的有碍设施功能发挥的杂草，修理伸缩缝，疏通泄水孔，及清除松动石块。</p> <p>4.路缘带的修理（扶正）。</p>	
桥梁、涵洞、人行天桥、连廊保养	<p>1.清除桥涵污泥、杂物，疏通公路涵管。</p> <p>2.泄水孔疏通。</p> <p>3.支座清理杂物，钢支座加润滑油。</p> <p>4.清理桥梁伸缩缝内杂物。</p> <p>5.桥梁、人行天桥栏杆的扶正，连接构件的检查与松动拧紧。</p> <p>6.连廊清洁。</p>	
地下通道保养	<p>1.清洁与扶正通道栏杆。</p> <p>2.清洁内装。</p> <p>3.清理伸缩缝内杂物。</p> <p>4.填缝料脱落的封堵、裂缝的填塞。</p>	
人行道（含公交停靠站台）、渠化岛保养	<p>1.板块松动、脱落、相邻板块错台修整（每处面积 10m² 以内）。</p> <p>2.侧石、平石接缝保养，歪斜修整（每处长度 5m 以内）。</p> <p>3.人行道和其它公用设施交接处局部修整。</p>	
交通安全管理设施等其它道路设施保养	<p>1.隔离栅、波形梁、防眩板、分隔柱的扶正，连接构件的检查与松动拧紧。</p> <p>2.公路里程碑、百米桩与扶正、缺损修补。</p> <p>3.交通标志牌清洁与扶正。</p> <p>4.声屏障清洁</p>	
隧道保养（如有）	<p>1.清除隧道洞口边仰坡上的杂物、浮石、青苔、杂草、灌木和污秽。</p> <p>2.清洗隧道内装、侧墙。</p> <p>3.天窗、吊顶、遮阳棚及洞内其他构件的紧固。</p> <p>4.接缝（变形缝、橡胶止水带等）材料局部脱落的填补。</p> <p>5.排水设施及时清除淤塞，保持排水畅通。</p> <p>6.人行道或检修道保持畅通；栏杆的调正固定及防锈；板块松动、脱落、相邻板块错台修整（每处面积 10m² 以内），侧石、平石接缝保养，歪斜修整（每处长度 5m 以内），和其它公用设施交接处局部修整。</p> <p>7.送（排）风口的网罩清理，清除堵塞网眼的杂物；定期保养风道板吊杆，防止其锈蚀或损坏。</p> <p>8.人行和车行横洞严禁存放任何非救援用物品，及时清除散落杂物。</p> <p>9.及时清除斜（竖）井内可能损伤通风设施或影响通风效果的异物。</p> <p>10.隧道内供配电设施、通风系统、火灾检测报警系统、紧急电话与有线广播系统、消防与救援设施、交通检测及诱导系统、闭路电视系统、中央管理与控制系统、防雷接地系统、监控设施等机电设施进行经常性检查、定期检查、分解性检查中发现的病害问题的保养处理。</p> <p>（1）供配电设施</p> <p>①供配电设施包括高压断路器柜、高压计量柜、电力变压器、低压开关柜、电力电缆、控制电缆、发电机等各种用电设施服务的供配电及辅助设施。</p> <p>②供配电设施的保养包括检查仪表是否计量准确，电池的电压、绝缘、电解液是否正常，发电机试运行，检查设备有无污染、裂痕、损伤、异响、温度过高、接头松动等内容。</p> <p>（2）隧道照明设施</p> <p>①照明设施包括灯具、托架、标志及信号灯、洞外路灯和照明线路等提供照明服务的设施。</p> <p>②照明设施的保养包括检查有无坏灯、松动、污染、电压是否稳定、时控装置准确性等内容。</p> <p>（3）通风设施</p>	<p>出现病害时应及时进行保养作业。此外，隧道洞口杂物清理，内装、侧墙的清洗频率按合同规定执行。</p>

		<p>①通风系统主要包括轴流风机、离心风机、射流风机及其配套设施等。</p> <p>②通风系统的保养包括检查设备运转有无异常，确定设备是否存在隐患，风机运行有无异响、异常振动、过热、正反转是否正常，仪器仪表读数是否准确等。</p> <p>（4）消防设施</p> <p>①火灾检测报警系统是指用于预防隧道火灾，包括火灾报警装置、手动报警按钮、感烟探测器等。</p> <p>②火灾检测报警系统的保养是对隧道内和房屋内消防检测设备和消防报警设备的外观进行巡视，及时处理设施的异常情况，检查有无漏水、腐蚀、异响、污染、手动报警按钮和火灾报警控制器防水性能检查、水泵接合器密封性、消防水池有无渗漏水、电光标志亮度及功能是否正常等内容。</p> <p>（5）监控与通信设施</p> <p>①监控设施保养主要包括闭路电视监控设施、紧急电话广播设施、可变信息板、车道指示器设施、控制软件、通信设施等的日常清理、维护。</p> <p>②监控设施的保养是对各种监控传感器、信息板及信号标识、监控室的各种监视设备进行设备运行情况和网络数据、告警数据检查，系统时钟检查，数据保存、备份设备检查。</p>	
抢修及小修	抢修工程	<p>影响道路设施安全运行的以下病害，需紧急处置的维修工程，具体包括：</p> <ol style="list-style-type: none"> 1.路面塌陷，沥青路面中的坑槽、拥包、唧浆等病害； 2.水泥路面中的面板破碎、坑洞、拱胀； 3.人行道路缘石及端头破损缺失、沉陷、盲道损坏、板块缺失、翘动达到维修程度的病害； 4.边坡挡墙塌塌、落石、挡墙开裂、边沟损坏等病害； 5.桥梁桥面系栏杆损坏缺失、伸缩装置损坏、防撞墙破损等病害； 6.桥梁上部结构支座错位、变形、混凝土裂缝等病害； 7.桥梁下部结构结构性裂缝等病害； 8.隧道洞口边坡开裂滑动、落石、衬砌结构开裂、明显变形、渗水； 9.检修道盖板缺失、排水设施损坏、隧道机电设施损坏等病害； 10.标志牌、护栏、隔离栅防眩板、分隔柱、限高架、挡车架等交通安全设施损坏等。 11.甲方认为其他影响交通安全运行需及时维修工程纳入抢修工程范围。 	抢修和小修作业须严格按照《小修保养管理制度》及相关规定的内容、要求、检查评定标准进行控制。
	道路小修	<p>（一）路面部分</p> <ol style="list-style-type: none"> 1. 桥头、涵顶跳车的处理； 2. 沥青路面修补坑槽、沉陷、车辙、波浪与搓板、局部龟裂、啃边等病害修理； 3. 水泥混凝土路面板块的局部修理； 4. 砂石路面沉陷、波浪与搓板、车辙、坑槽、露骨等病害修理。 <p>（二）路基部分</p> <ol style="list-style-type: none"> 1. 处理小范围塌陷，清除零星塌方，填补路基缺口，轻微沉陷翻浆的处理； 2. 修理挡土墙、护坡、护坡道、泄水槽、排水设施、护栏等局部损坏； 3. 处理路肩不整及路肩损坏，路肩局部加固等； <p>处理路缘石倾斜，修补缺损。（5m 以上）</p>	
	桥梁、涵洞、人行天桥、连廊小修	<ol style="list-style-type: none"> 1. 桥梁局部修理，更换栏杆、顶棚等，刷新立柱、栏杆； 2. 修理泄水孔，更换伸缩缝和支座； 3. 修补墩、台，河床铺底和防护圬工的较小损坏； 4. 涵洞等结构类设施进出口铺砌，结构轻微开裂（变形）、漏水加固修理； 5. 疏通修理排水沟，疏导桥下河槽和淤积； 6. 修理、更换安全防护设施； 	

		7. 清除桥涵淤塞物。 8.连廊及附属设施维修更换。	
	地下通道小修	1.路面修补, 栏杆维修、更换及刷新。 2.装饰涂料层修补, 装饰材料维修。 3.结构混凝土修补, 加固。 4.沉降缝维修, 结构渗漏修补, 人行道踏步修补。	
	人行道(含公交停靠站台)、渠化岛的小修	1. 板块沉降、拱起、碎裂维修; 2. 2. 侧石、平石损坏维修; 3. 板块空缺修补; 4. 人行道和其它公用设施交接处局部损坏修补。	
	交通安全管理设施等其它设施小修	1. 护栏、标志牌、隔离墩、隔离栅、防眩板、分隔柱的修理、油漆或部件添置更换、连接构件更换。 2. 公路里程碑、百米桩粉刷、油漆、缺失补充埋设。 3. 路名牌缺失补充埋设。 4. 路面标线的施划。 5.声屏障修复。	
	隧道小修(如有)	1.清除洞口边仰坡上的危石、浮土, 保持洞口边沟和边仰坡上截(排)水沟的完好、畅通, 修复存在轻微损坏的洞口挡土墙、洞门墙、护坡、排水设施和减光设施等结构物的开裂、变形。 2.清除半山洞内的雨水、杂物以及洞顶坠落的石块, 并保持边沟畅通; 修复、添补缺损的护栏、护墙。 4.修补衬砌裂缝。 5.排出路面、围岩和衬砌的渗漏水。 6.清除隧道内外路面上的塌(散)落物和堆积物; 修复、更换损坏的井盖或其它设施盖板。 7.清除斜(竖)井内可能损伤通风设施或影响通风效果的异物, 清理送(排)风口的网罩, 清除堵塞网眼的杂物; 修复风口或风道的破损, 更换损坏的风道板。 8.隧道内外排水设施、人行道板及护栏、吊顶和内装饰、门架结构、减光设施和顶棚修复。 9.供配电、照明、通风、消防、监控与通信设施及其他机电设施的故障排查及维修。	
其它项目	隧道市政管理费(如有)	1.人力资源、车辆机械设备管理 投入的人员应满足隧道运营管理和甲方要求。车辆机械设备配置要求包括高空作业车、拯救车辆、工具车辆及其他养护车辆等至少各一辆并配置司机。 2.隧道土建管理 3.隧道安全运营管理 4.隧道监控管理 5.隧道应急管理 6.后勤保障管理 7.隧道所小区内房屋保养 8.交通事故疏导安全维护费 9.消防用水、消防器材及消防应急预案及演习费 10.隧道通讯	
	电费(如有)	本项目的电梯、泵站、照明电费及隧道运营包括照明、供配电、监控等一切用电费用	
	电梯工程维保(如有)	1.乙方在电梯运行时间内安排专员值班, 根据甲方具体的时限要求按时开关电梯, 保证电梯的正常运转。 2.负责定期对电梯扶手、梯级等进行保洁, 对电梯内外“乱粘贴, 乱涂写”进行及时清理。保洁频率每天不低于3次, 并视具体情况(如节假日人流量大时)适当提高保洁频率。 3.负责电梯的日常保养 电梯的保养一般在乙方的正常工作时间(星期一至星期五上午8:00—下午18:00)内进行, 甲方若有特殊需要, 乙方须	1.此项目只适用于具有电梯工程的标段, 详见各标段工程量清单。 2.电梯工程的工作内容是对其日常养护的统一规定, 不再细分日常巡查、日常保养及小修。 3.根据《转发关于进一步

二、合同期限

1.本合同期限为 1 年，自 2023 年 1 月 1 日至 2023 年 12 月 31 日。

2.本轮道路设施日常养护招标采用“招一管三”的模式（本项目的合同履行截止日期最长不超过 2023 年 12 月 31 日），合同 1 年 1 签，第一年为本合同的服务期限，第一年服务期限满后，甲方可根据乙方的合同履行情况确定合同期限是否续签合同。甲方决定续签的，乙方无约定事由，不得拒绝续签合同。且每年签订的合同价原则上不超过市财政部门下达的当年预算金额。

3.合同续签时，合同总价原则上不予调整。但因主要材料（参与价差调整的材料仅为：钢材、水泥、混凝土、沥青混凝土、砂石、碎石、汽柴油）的市场价格波动超过±10%时（未超过±10%范围内原则上不予调整），则可调整续签合同的小修单价，调整后的小修合同单价报交通主管部门备案批准后实施。

4.信息价格是指深圳市建设工程造价管理站定期发布的《深圳建设工程价格信息》。如编制当期《深圳建设工程价格信息》中没有的材料、设备价格信息，按就近参考的原则选择使用近一年发布的《深圳建设工程价格信息》；仍没有的，双方通过市场询价确定。

5.履约考核督查管理：甲方或交通主管部门将在本合同履约过程中进行履约考核督查管理，甲方将乙方的履约情况作为是否续约重要考量因素，作为后续招标的重要评分项目。

6.甲方有权因上级部门政策调整、机构职能调整、客观形势变化、公共利益需要等原因终止本协议及本协议项下的所有合同或者调整合同主体或者调整合同项目范围、合同计价标准或内容，乙方应无条件接受并不得因此提出索赔或补偿要求。

三、合同价款及其支付

1.合同价款：

1.1 根据乙方投标填报的投标报价，2023 年道路设施日常养护合同价款为人民币（大写）陆仟壹佰陆拾壹万肆仟玖佰壹拾肆圆整（小写：¥ 61614914.00 元）。中标净下浮率为 10.1%。最终价款以相关审计部门的审定价格为准。

1.2 合同价款分为两部分：

（1）包干费用，该部分费用对应于总价包干的养护工作内容（日常养护及其他养护工作），根据中标养护单位的履约情况定期支付。

（2）专项费用，该部分费用对应于清单计价的养护工作内容（含 200 万元以下的抢险工程、专项整治维修任务等），根据专项工作任务下达及实施情况不定期支付。

专项费用要求合理分配使用，保证每年费用既不富余也不超支，主要用于完成各级主管部门布置的有关道路养护专项工作和任务，包括项目实施以及项目前期、检测、技术咨询服务等费用，实行审批制按实核销。专项费用的清单价采用本标段合同约定的小修工程项目综合单价，若无参照使用项目则按规定组价。

盐田区道路设施日常养护标合同费用组成、划分及支付说明

合同分项费用组成	金额	合同费用划分	合同费用支付
巡查	2241919.01	全部纳入包干费用	结算前最多支付90%，剩余10%为绩效费用，根据年度考核结果，待结算完成后支付
保洁保养	5151189.09		
电梯维保	1078800.00		
小修（含抢修）	53143005.90	70%纳入包干费用 30%纳入专项费用	
合计	61614914.00		

注：1.不可竞争费用不下浮，即电费合同价等于招标控制价，电费部分按实核销，但每年电费支付的总金额不得超过合同列明的每年电费预算金额（若超过，超过部分由乙方承担，但供电部门电费价格政策调整导致的除外）。

2.合同金额包括养护施工机械费、机械折旧费、维修费，养护人工费、劳保费、养老费，养护材料费、物价上涨费，养护单位管理费，维持交通等费用、交通量调查费，垃圾运送、清倒堆放费，养护作业安全费用等与养护作业相关的费用，以及国家、省、市规定的有关税费及相关保险费等。

3.合同价（含小修工程综合单价）均已包括了为实施和完成合同项目所需的劳务、材料、机械、质检（自检）、安装、缺陷修复、管理、利润、保险、措施费（含交通疏解费）、规费、税金等一切费用，以及合同明示或暗示的所有责任、义务和一般风险，且合同期内不予调整。

1.3 招标控制价计价依据：

- （1）《市政设施养护维修估算指标》（建标[2011]187号）；
- （2）《深圳市市政维修工程消耗量标准》（2007）；
- （3）《深圳市市政工程综合价格》（2017）；
- （4）《深圳市建设工程计价费率标准》（2018）；
- （5）材料价格主要采用《深圳建设工程价格信息》2020年第8期。对于该期《价格信息》中没有的材料、设备，参考2020年第1期之后至本期的《价格信息》，采取就近参考的原则选择确定；仍没有的，双方通过市场询价确定；

甲方有权将修复工作另行委托，相关费用从日常巡查和保养合同价中扣除。

6. 关于税金和保险

乙方应根据中华人民共和国税法的规定交纳税金，并自行投保本项目范围所涉及的一切保险，所发生的费用视为已包含在相关项目的综合单价中，甲方不另行计量支付。所涉及保险包括但不限于：公众责任险(与甲方联名投保)、财产一切险(与甲方联名投保)雇主责任险、机械损坏险、乙方装备保险、乙方雇员人身意外伤害险、车辆强制险。乙方与保险公司签订的有关保险合同文件必须在第一次计量支付前报甲方备案。如果由于乙方未投保而导致或发生与此有关的安全事故和社会责任的赔付(人身伤亡、罚款、索赔、损失补偿、诉讼费用及其他一切赔付)均应由乙方负责，乙方并应向甲方承担未履行投保义务的违约责任。

7.一切与施工有关的前置行政审批手续均由乙方负责办理，相关费用视为已经包含在合同总价款中，甲方不再另行支付。

8.乙方可承担本招标范围内包括但不限于因管线施工路面破损等单项工程费用 200 万以内的占道修复工程，相关费用单独结算，由财政管理部分和路政部门相关规定另行约定，不包含在本合同价中。如路政管理部门未制定相应的项目综合单价标准，则可参照本合同约定的小修工程类似项目综合单价进行计量支付。

9.本合同范围内维修或更新换代等回收的交通设施处理，如回收后经甲方确认可重复利用的，可重新使用，如回收后经甲方确认不能重复利用的，则集中堆放在乙方养护基地，由甲方估算残值后委托乙方统一处理，相关费用将从应支付的养护费用中抵扣。

十七、合同份数

本协议一式十二份，甲方执七份，乙方执五份，具备同等法律效力。本合同未尽事宜，根据具体情况和有关规定，可另行协商，议定附则条款，经双方签字盖章后作为本合同之补充条款，共同遵守。

(以下为签字页，无正文)

甲方(公章):

地 址:

法定代表人:

或

委托代理人:

电 话:

传 真:

邮 政 编 码:



李波

乙方(公章):

地 址:

法定代表人:

或

委托代理人:

电 话:

传 真:

开 户 银 行:

账 号:

邮 政 编 码:

深圳市路桥建设集团有
限公司

深圳市罗湖区泥岗东路
路桥大厦10-23层

陆红友

0755-25903043

0755-25903255

深圳建行住房城市建
设支行

442015107000510146
55

签订时间: 2022年12月27日

合同备案情况:

备案机构:

经办人:

年 月 日

验收证明文件

完工证明

深圳市路桥建设集团有限公司承接我局“盐田区道路设施日常养护标（2023年度）”，包括道路交通设施的日常巡查、日常保洁（不含路（桥）面保洁）、日常保养、抢修及小修工程（单项金额在200万元以下），以及路产路权保护、路容路貌维护等路政管理工作，协助开展辖区尚未纳入管养范围道路交通设施监管工作等。本项目合同签订时间为2022年12月，合同期限为2023年1月1日至2023年12月31日，并于2023年12月31日完工验收。项目合同总额6161.49万元，其中公路养护（含小修）总额为1446.97万元，市政道路养护（含小修）总额4714.52万元。

深圳市路桥建设集团有限公司在施工期间，履约情况良好，工程质量合格。

深圳市交通运输局盐田管理局



2、龙岗区道路设施日常养护 2 标

合同编号（甲方）：_____
合同编号（乙方）：B09108.13-维修-2021-002

道路设施日常养护合同

项目名称：2022 年龙岗区道路设施日常养护 2 标
项目地点：深圳市龙岗区（横岗、园山、平湖、布吉、青塘、坂田、南湾街道）
甲方（发包人）：深圳市交通运输局龙岗管理局
乙方（承包人）：深圳市路桥建设集团有限公司
签订时间：_____



道路设施日常养护合同

甲方(发包人): 深圳市交通运输局龙岗管理局
法定代表人: 李永明
项目联系人: 吕庆、何勇辉
联系方式: 28922811、28922115
通讯地址: 深圳市龙岗区龙城街道建设路3号龙岗交通运输局
电 话: 28922895 传真: 28922823
电子信箱: 1448817644@qq.com

乙方(承包人): 深圳市路桥建设集团有限公司
法定代表人: 洪绍友
资质等级: 市政公用工程施工总承包壹级、公路工程施工总承包壹级
证书编号: D144045701
项目联系人: 邓志军
联系方式: 13509637682
通讯地址: 深圳市罗湖区泥岗东路路桥大厦19-23层
电 话: 0755-25903043 传真: 0755-25903255
电子信箱: 836104274@qq.com

道路设施日常养护合同

甲方（发包人）： 深圳市交通运输局龙岗管理局
法定代表人： 李永明
项目联系人： 吕庆、何勇辉
联系方式： 28922811、28922115
通讯地址： 深圳市龙岗区龙城街道建设路3号龙岗交通运输局
电 话： 28922895 传真： 28922823
电子信箱： 1448817644@qq.com

乙方（承包人）： 深圳市路桥建设集团有限公司
法定代表人： 洪绍友
资质等级： 市政公用工程施工总承包壹级、公路工程施工总承包壹级
证书编号： 0144045701
项目联系人： 邓志军
联系方式： 13509637682
通讯地址： 深圳市罗湖区泥岗东路路桥大厦19-23层
电 话： 0755-25903043 传真： 0755-25903255
电子信箱： 836104274@qq.com

道路设施日常养护合同

甲方（发包人）：____深圳市交通运输局龙岗管理局____

乙方（承包人）：____深圳市路桥建设集团有限公司____

根据《中华人民共和国合同法》及其他法律、行政法规，遵循平等、自愿、公平和诚实信用原则，为了确保道路、桥梁安全运营和养护质量与效益，甲方通过公开招标方式，并以合同承包形式将龙岗区道路设施日常养护 2 标发包给乙方。为明确权利与义务，本着“安全、畅通、高效、经济”为目标，双方协商一致，签订本合同，协议如下：

一、道路设施日常养护工作内容

1.项目概况

1.1 道路设施日常养护工作（项目招标编号：44030120201118001018001）内容包括(但不限于)：本合同参考工作量详见《道路设施日常养护采购包号划分一览表》。

道路设施日常养护采购包号划分一览表

序号	标段名称	标段范围	主要设施量
1	龙岗区道路设施日常养护 2 标	龙岗区横岗、园山、平湖、布吉、吉华、坂田、南湾街道范围内由深圳市交通运输局龙岗管理局管理的所有道路设施（除隧道标和桥梁标之外的其他所有道路设施）	道路总长约 476900 米，沥青混凝土路面面积 6867781.216 平方米，水泥路面面积 1616028.3 平方米，桥梁 399，桥梁面积 225214 平方米，人行道面积 2200018 平方米，边坡面积 1181617 平方米，挡土墙 244381 平方米，声屏障面积 18643.5 平方米。

备注：

①主要设施量仅供参考，在合同履行履约过程中，甲方将提供具体的养护标段道路设施量清单供乙方实施养护作业。未纳入本合同清单的道路设施，或甲方新接收或重新接收的项目，甲方将按规定进行委托或招标。已纳入本合同清单的道路设施，若合同期内进行了改造或增加现有道路上的交通设施，甲方将不因此增加养护费用。

②单项养护金额在 400 万元以下（不含 400 万元，招标控制价金额）的新接养道路设

施（含新建或新移交片区道路）日常养护工作直接纳入所在区域养护标段，不再另行组织招标，由相应片区的中标单位接养并单独签订养护合同，合同价以造价咨询单位编制的招标控制价价为基数(招标控制价价参照主合同约定的养护招标控制价编制依据)，并按中标下浮率下浮，养护合同报主管部门备案批准后实施。超过 400 万元（招标控制价金额）的新接养道路设施日常养护项目另行组织招标采购。

③因设施量清单的基础数据众多、来源复杂且存在新增设施，故难免存在道路设施缺、错、漏或重复的情况，对上述情形，甲方经查实后将予以调整，并相应核减养护标段的养护费用，乙方应无条件接受并不得因此提出索赔或补偿要求。

2. 工作主要内容

本合同范围的道路（含城市道路和公路）设施的路基、路面、边坡挡墙、中小桥、涵洞、沿线设施（含交通安全设施、声屏障等）的日常巡查、日常保洁（不含路(桥)面保洁）、日常保养、抢修，小修及抢险工程（工程投资在 200 万元以下）。

注：每个标段的具体工作内容及费用以本标段的分项构成、计费方式、分项费用表为准。

主要工作内容

项目	细目	工作内容	备注
日常巡查	道路巡查	1.发现并记录道路及其附属设施各类病害，按《小修保养管理制度》的规定填写记录表格，每年从“深圳市道路养护管理系统”导出汇总印刷成册 2.路面平整性、裂缝、局部坑槽、拥包、车辙、跳车、路面坍塌隐患等 3.人行道（含公交停靠站台）、渠化岛外观情况： 3.1 平整性、裂缝、鼓胀、位移、下沉、风化剥落、残缺 3.2 排水设施的堵塞、破损 3.3 杂草、泥沙、障碍物 4.路肩坑槽、沉陷、积水、堆积物隐患等 5.挡墙、护坡、人工斜坡结构物的外观情况： 5.1 倾斜、平整性、裂缝、鼓胀、位移、下沉、风化剥落、残缺、冲刷、落石； 5.2 挡墙泄水孔的堵塞、破损 5.3 截水沟、边沟、排水沟、压顶等的局部开裂、破损、塌陷、淤积等 6.挡墙、护坡、人工斜坡整体稳定性、排水状况，是否存在滑动面 7.及时清除挡墙、护坡、人工斜坡上滋生的杂草和树丛 8.锚固工程等各种支挡结构、检修道、其他附属设施损坏的检查； 9.沿线设施完整性及损坏情况： 9.1 标志牌、标线、护栏、隔离柱、反光砂桶、防爬网、分道指示器、挡车架、防眩板、防抛网、隔离带、波形梁、声屏障等设施缺损的检查 9.2 公路里程碑、百米桩缺损检查 9.3 检查井、雨水口、电梯等设施损坏的检查 10.地下通道外观情况；	在遇暴雨（黄色暴雨信号以上）期间，道路养护实施单位必须及时对存在安全隐患，可能发生安全事故的挡墙附近的人行道和车行道进行围挡封闭，设置警示标志，并派专人值班观察。 建立和健全完整的边坡挡墙技术档案，做到“一坡一卡一档案”。 道路设施日常养护单位的巡查工作包括交通安全设施维护的巡查，如发现交通安全设施有损坏、缺失等情况应及时上报业主单位。

		<p>10.1 倾斜、平整性、裂缝、鼓胀、位移、下沉、风化剥落、残缺</p> <p>10.2 排水设施的堵塞、破损</p> <p>10.3 墙面的污秽、破损、缺失、露筋、锈蚀等</p> <p>10.4 基础、墙体的局部开裂、破损、塌陷等</p> <p>11.地下通道其他损坏情况:</p> <p>11.1 结构异常变化、缺陷、变形、沉降、位移、伸缩装置的阻塞、破损、联结松动等情况</p> <p>11.2 基础冲刷</p> <p>11.3 检查各类违章现象</p> <p>11.4 通道限高及限载标志的完好情况</p> <p>11.5 被车辆撞击等其他较明显的损坏及不正常现象</p> <p>12.检查安全文明施工作业情况</p> <p>13.对于评定为危险、存在安全隐患的边坡及高边坡应着重巡查边坡的稳定性、排水状况,雨季后需着重检查高边坡的坡顶和是否存在滑坡以及坡脚地表有无开裂、隆起、下陷、滑移、渗水、涌水等</p>	
	桥涵(含人行天桥)巡查	<p>1.桥面系及其附属结构物的外观情况:</p> <p>1.1 平整性、裂缝、局部坑槽、拥包、车辙、桥头跳车</p> <p>1.2 桥面泄水孔、伸缩缝的堵塞、破损</p> <p>1.3 防撞栏杆、人行道铺装、栏杆扶手等部位的污秽、破损、缺失、露筋、锈蚀等</p> <p>1.4 墩台、锥坡、翼墙的局部开裂、破损、塌陷等</p> <p>2.上下部结构异常变化、缺陷、变形、沉降、位移,伸缩装置的阻塞、破损、联结松动等情况</p> <p>3.基础冲刷:调治构造物、引道、护坡和挡墙基础是否有冲空或损坏</p> <p>4.检查各类违章违法现象</p> <p>5.检查在桥区内的施工作业情况</p> <p>6.桥梁限高及限载标志的完好情况</p> <p>7.被车辆撞击等其他较明显的损坏及不正常现象</p> <p>8.第六册《小修保养管理制度》的规定填写记录表格,每年汇总印刷成册</p>	<p>1.建立和健全完整的桥梁、涵洞、人行天桥的技术档案,做到“一桥一卡一档案”。</p> <p>2.遇到重大事件时,如发现桥梁病害严重或受外力影响导致桥梁构件损坏严重的,应按规定采取限载通行、限速通行或立即封闭交通等措施,同时以书面形式上报甲方并补办批准手续。</p> <p>3.根据《城镇桥梁养护技术规范》、《公路桥涵养护规范》、《公路养护技术规范》、《城镇道路养护技术规范》等开展巡查工作。</p>
	隧道巡查(如有)	<p>1.发现并记录道路及其附属设施各类病害,按《深圳市道路养护管理制度汇编》第六册《小修保养管理制度》的规定填写记录表格,每年汇总印刷成册</p> <p>2.洞口边(仰)坡有无危石、积水;水沟有无淤塞、破损;构造物有无开裂、倾斜、沉降、垮塌等</p> <p>3.洞门结构开裂、倾斜、错台、沉陷、起层、剥落;渗漏水(挂冰)</p> <p>4.围岩岩体开裂;危石;渗漏水(挂冰)</p> <p>5.衬砌结构开裂、错台、起层、剥落;(施工缝)渗漏水(挂冰)</p> <p>6.路面落物、油污;裂缝、断裂、错台、拱起、坑洞;滞水、结冰</p> <p>7.通道结构破损;盖板缺损;栏杆变形、损坏</p> <p>8.排水系统破损、堵塞、积水、结冰</p> <p>9.顶板变形、破损、漏水(挂冰)</p> <p>10.内装脏污、变形、破损</p> <p>11.检查隧道内的施工作业情况</p> <p>12.检查各类违章现象</p> <p>13.供配电设施:针对变压器、高低压配电柜及变配电室内相关设备外观及一般运行状态通过观察外观异常、声响、发热、气味、火花等现象,及时发现设备故障</p> <p>14.通风设施:通过观察设备运转有无异常,确定设备是否存在隐患</p> <p>15.消防与救援设施:对隧道内消防设备、报警设备、洞外消防设施的外观进行巡视</p> <p>16.监控设施:对隧道内各种监控传感器、信息板及信号标识、监控室的各种监视设备进行的一般外观巡检</p>	<p>1.日常检查采用目测方法,配合简单检查工具,以车行或步行的方式进行,检查记录每年汇总印刷成册。</p> <p>2.建立和健全完整的隧道技术档案。</p> <p>3.遇到重大事件时,如发现隧道病害严重或受外力影响导致隧道构件损坏严重的,应按规定采取限载通行、限速通行或立即封闭交通等措施,同时以书面形式上报甲方并补办批准手续。</p> <p>4.乙方根据技术咨询服务单位技术咨询单位现场工程师的指示在雨季前后对项目进行一次全面的检查,检查结果以书面方式报技术咨询单位现场工程师。对于检查中发现的水毁隐患,技术咨询单位现场工程师应及时指示乙方处理,并应在雨季和汛期</p>

			之前处理完毕。 5.乙方应承担本项目的电力电缆等设施的看管义务。											
边坡巡查	<p>1.加强对边坡的经常性检查</p> <p>1.1 边坡挡墙日常巡查的范围：包括已在我局注册的所有道路挡墙、护坡、人工斜坡。</p> <p>1.2 边坡挡墙日常巡查作业时间表：边坡挡墙日常巡查的作业时间如下，巡查发现的病害应在时限要求内处理。</p> <table><tr><th>序号</th><th>边坡挡墙类别</th><th>巡查时限 (巡一次)</th></tr><tr><td>1</td><td>检测评定为危险等级的边坡、挡墙</td><td>每天</td></tr><tr><td>2</td><td>检测评定为存在安全隐患的边坡、挡墙：边坡高度大于 20m 的土质边坡和边坡高度大于 30m 的石质边坡（含 30m）</td><td>每 3 天</td></tr><tr><td>3</td><td>其他边坡</td><td>每 7 天</td></tr></table> <p>天气条件为大雨、特大暴雨或台风期，从落雨日起，所有边坡、挡墙每天 1 巡。天气条件为持续小雨（2 天以上）或中雨，从落雨日起，道路养护实施单位针对隐患边坡、高边坡（土质边坡大于 20m，石质边坡大于 30m）每天一巡，针对其他边坡，3 天一巡。</p> <p>天气条件为大雨、特大暴雨或台风期，应及时清理碎落石及杂物，确保边坡稳定。</p> <p>天气条件为大雨、特大暴雨或台风期，应视情况，及时对经鉴定确认的危险边坡挡墙附近的人行道和车行道进行围挡封闭，设置警示标志，派专人值班观察，并公布封路信息。</p> <p>1.3 边坡挡墙日常巡查的工作内容：</p> <p>边坡挡墙日常巡查应及时填写《挡墙、护坡、人工斜坡日常巡查表》（详见《深圳市道路养护管理制度汇编》附件），记录发现病害情况，给出边坡挡墙是否危险的初步建议，且每年汇总印刷成册。</p> <p>1.3.1 挡墙、护坡、人工斜坡结构物的外观情况：</p> <p>（1）倾斜、平整性、裂缝、膨胀、位移、下沉、风化剥落、残缺、冲刷、落石；</p> <p>（2）挡墙泄水孔的堵塞、破损；</p> <p>（3）截水沟、边沟、排水沟、压顶等的局部开裂、破损、塌陷等。</p> <p>1.3.2 挡墙、护坡、人工斜坡整体稳定性、排水状况，是否存在滑动面；</p> <p>1.3.3 及时清除挡墙、护坡、人工斜坡上滋生的杂草和树丛；</p> <p>1.3.4 锚固工程等各种支挡结构、检修道、其他附属设施损坏的检查；</p> <p>1.3.5 检查各类违约现象；</p> <p>1.3.6 检查施工作业情况；</p> <p>1.3.7 沿线设施完整性及损坏情况；</p> <p>1.3.8 建立和健全完整的边坡挡墙技术档案，做到“一坡一卡一档案”。</p> <p>对于评定为危险、存在安全隐患的边坡及高边坡应着重巡查边坡的稳定性、排水状况，雨季前后需着重检查高危边坡的坡顶和坡脚地表有无开裂、隆起、下陷、滑移、渗水、涌水等。</p> <p>2、梳理边坡挡墙设施，摸清管养底数，建档立册，全部纳入养护系统中。巡查时应至少在系统上传坡底及坡顶两张照片，对于没有检修道、难以登顶的边坡，可附一张照片，但需注明原因；对于长期无法登顶的高边坡，乙方应采用设置检修道、“无人机+5G”智能巡查等方式完善巡查内容或委托专业检测单位进行检测；严格按照合同及相关规范制度规定的巡查频率，开展边坡巡查工作；乙方应定期组织巡查人员开展边坡巡查培训，提升巡查人员的专业能力和自身防护水平。</p>	序号	边坡挡墙类别	巡查时限 (巡一次)	1	检测评定为危险等级的边坡、挡墙	每天	2	检测评定为存在安全隐患的边坡、挡墙：边坡高度大于 20m 的土质边坡和边坡高度大于 30m 的石质边坡（含 30m）	每 3 天	3	其他边坡	每 7 天	
序号	边坡挡墙类别	巡查时限 (巡一次)												
1	检测评定为危险等级的边坡、挡墙	每天												
2	检测评定为存在安全隐患的边坡、挡墙：边坡高度大于 20m 的土质边坡和边坡高度大于 30m 的石质边坡（含 30m）	每 3 天												
3	其他边坡	每 7 天												
协助路政巡查	路政违法案件包括未经许可擅自从事占用挖掘道路、开设路口、设置管线、设置非道路标志、超限运输、损害道路机具上路行驶等违法行为；已经许可但未按路政许可决定实施的违法行为													

		等巡查、上报并协助路政部门处置。	
日常保洁	日常保洁（声屏障、隧道、市政设施保洁）	1.声屏障保洁频率不少于每15天1次，隧道门墙、侧墙清洗频率不少于每15天1次 2.侧墙、洞门、顶板、斜井、排水沟盖板保洁 3.立面标记清洗 4.隧道洞内灯具保洁 5.隧道间灯具保洁 6.声屏障保洁，表面无灰尘污物、张贴广告等 7.隧道内的电缆沟盖板保洁 8.其他设施保洁（不定期） 9.型墙、挡土墙保洁 10.不包括路面保洁（有特殊约定的除外）	1.日常保洁项目按照本合同规定的保洁范围进行，做到日常保洁工作的及时性，保证项目清洁卫生的要求。 2.冲洗作业时应鸣报信号，并做好交通疏解方案，减少对交通的影响。 3.垃圾应集中堆放，及时由垃圾收集车辆统一装载运至垃圾填埋场。所有垃圾不遗漏，不得随意倾倒，严禁就地焚烧。 4.隧道壁及道钉等相关的隧道设施应无明显污物，保证设施正常运行。 5.保洁频率应不少于《公路隧道养护技术规范》（JTG H12-2015）规定的土建结构和机电设施清洁频率。
日常保养	道路保养	（一）路面部分 1.处理沥青路面的泛油、裂缝等病害。 2.水泥混凝土路面日常清缝、灌缝。 3.排除路面积水。 4.处理砂石路面路拱不适等病害。 （二）路基部分 1.整理路肩、边坡，清除杂物，保持路容整洁。 2.疏通和维护边沟、排水沟、截水沟、跌水井、泄水槽、雨水井、检查井等，保持排水系统畅通。 3.清除挡土墙、护坡滋生的有碍设施功能发挥的杂草，修理伸缩缝，疏通泄水孔，及清除松动石块。 4.路缘带的修理（扶正）。	日常保养工作须严格遵照合同、《深圳市道路养护管理制度汇编》第六册《小修保养管理制度》及相关规定的内容、要求、检查评定标准实施，确保日常保养作业质量。
	桥梁、涵洞、人行天桥、连廊保养	1.清除桥涵污泥、杂物，疏通公路涵管。 2.泄水孔疏通。 3.支座清理杂物，钢支座加润滑油。 4.清理桥梁伸缩缝内杂物。 5.桥梁、人行天桥栏杆的扶正，连接构件的检查与松动拧紧。 6.连廊清洁。	
	地下通道保养	1.清洁与扶正通道栏杆。 2.清洁内装。 3.清理伸缩缝内杂物。 4.填缝料脱落的封堵、裂缝的填塞。	
	人行道（含公交停靠站台）、渠化岛保养	1.板块松动、脱落、相邻板块错台修整（每处面积10m ² 以内）。 2.侧石、平石接缝保养，歪斜修整（每处长度5m以内）。 3.人行道和其它公用设施交接处局部修整。	
	交通安全管理设施等其它道路设施保养	1.隔离栅、波形梁、防眩板、分隔柱的扶正，连接构件的检查与松动拧紧。 2.公路里程碑、百米桩与扶正、缺损修补。 3.交通标志牌清洁与扶正。 4.声屏障清洁	
	隧道保养（如	1.清除隧道洞口边仰坡上的杂物、浮石、青苔、杂草、灌木和污	

	有)	<p>秒。</p> <p>2.清洗隧道内装、侧墙。</p> <p>3.天窗、吊顶、遮阳棚及洞内其他构件的紧固。</p> <p>4.接缝(变形缝、橡胶止水带等)材料局部脱落的填补。</p> <p>5.排水设施及时清除淤塞,保持排水畅通。</p> <p>6.人行道或检修道保持畅通;栏杆的调正固定及防锈;板块松动、脱落、相邻板块错台修整(每处面积 10m² 以内),侧石、平石接缝保养,歪斜修整(每处长度 5m 以内),和其它公用设施交接处局部修整。</p> <p>7.送(排)风口的网罩清理,清除堵塞网眼的杂物;定期保养风道板吊杆,防止其锈蚀或损坏。</p> <p>8.人行和车行横洞严禁存放任何非救援用物品,及时清除散落杂物。</p> <p>9.及时清除斜(竖)井内可能损伤通风设施或影响通风效果的异物。</p> <p>10.隧道内供配电设施、通风系统、火灾检测报警系统、紧急电话与有线广播系统、消防与救援设施、交通检测及诱导系统、闭路电视系统、中央管理与控制系统、防雷接地系统、监控设施等机电设施进行经常性检查、定期检查、分解性检查中发现的病害问题的保养处理。</p> <p>(1) 供配电设施</p> <p>①供配电设施包括高压断路器柜、高压计量柜、电力变压器、低压开关柜、电力电缆、控制电缆、发电机等各种用电设施服务的供配电及辅助设施。</p> <p>②供配电设施的保养包括检查仪表是否计量准确,电池的电压、绝缘、电解液是否正常,发电机试运行,检查设备有无污染、裂痕、损伤、异响、温度过高、接头松动等内容。</p> <p>(2) 隧道照明设施</p> <p>①照明设施包括灯具、托架、标志及信号灯、洞外路灯和照明线路等提供照明服务的设施。</p> <p>②照明设施的保养包括检查有无坏灯、松动、污染、电压是否稳定、时控装置准确性等内容。</p> <p>(3) 通风设施</p> <p>①通风系统主要包括轴流风机、离心风机、射流风机及其配套设施等。</p> <p>②通风系统的保养包括检查设备运转有无异常,确定设备是否存在隐患,风机运行有无异响、异常振动、过热、正反转是否正常、仪器仪表读数是否准确等。</p> <p>(4) 消防设施</p> <p>①火灾检测报警系统是指用于预防隧道火灾,包括火灾报警装置、手动报警按钮、感烟探测器等。</p> <p>②火灾检测报警系统的保养是对隧道内和房屋内消防检测设备和消防报警设备的外观进行巡视,及时处理设施的异常情况,检查有无漏水、腐蚀、异响、污染、手动报警按钮和火灾报警控制器防水性能检查、水泵接合器密封性、消防水池有无渗漏水、电光标志亮度及功能是否正常等内容。</p> <p>(5) 监控与通信设施</p> <p>①监控设施保养主要包括闭路电视监控设施、紧急电话广播设施、可变信息板、车道指示器设施、控制软件、通信设施等的日常清理、维护。</p> <p>②监控设施的保养是对各种监控传感器、信息板及信号标识、监控室的各种监视设备进行设备运行情况和网络数据、告警数据检查,系统时钟检查,数据保存、备份设备检查。</p>	<p>保养作业。此外,隧道洞口杂物清理,内装、侧墙的清洗频率按合同规定执行。</p>
抢修及小修	抢修工程	<p>影响道路设施安全运行的以下病害,需紧急处置的维修工程,具体包括:</p> <p>1.路面塌陷,沥青路面中的坑槽、拥包、唧浆等病害;</p> <p>2.水泥路面中的面板破碎、坑洞、拱胀;</p> <p>3.人行道路缘石及端头破损缺失、沉陷、盲道损坏、板块缺失、翘动达到维修程度的病害;</p>	<p>1.抢修工程采用备案制,事先不审批,事后按实核销。抢修工程单项费用不超过 10 万元。</p>

	<p>4.边坡挡墙坍塌、落石、挡墙开裂、边沟损坏等病害；</p> <p>5.桥梁桥面系栏杆损坏缺失、伸缩装置损坏、防撞墙破损等病害；</p> <p>6.桥梁上部结构支座错位、变形、混凝土裂缝等病害；</p> <p>7.桥梁下部结构结构性裂缝等病害；</p> <p>8.隧道洞口边坡开裂滑动、落石、衬砌结构开裂、明显变形、渗水；</p> <p>9.检修道盖板缺失、排水设施损坏、隧道机电设施损坏等病害；</p> <p>10.标志牌、护栏、隔离栅防眩板、分隔柱、限高架、挡车架等交通安全设施损坏等。</p> <p>11.甲方认为其他影响交通安全运行需及时维修工程纳入抢修工程范围。</p>	<p>2.小修工程应事前审批后，事后小修作业数量须经工程师现场计量确认。</p> <p>3.抢修和小修作业须严格按照《小修保养管理制度》及相关规定的内容、要求、检查评定标准进行控制。</p>
道路小修	<p>(一) 路面部分</p> <p>1. 桥头、涵顶跳车的处理；</p> <p>2. 沥青路面修补坑槽、沉陷、车辙、波浪与搓板、局部龟裂、啃边等病害修理；</p> <p>3. 水泥混凝土路面板块的局部修理；</p> <p>4. 砂石路面沉陷、波浪与搓板、车辙、坑槽、露骨等病害修理。</p> <p>(二) 路基部分</p> <p>1. 处理小范围塌陷，清除零星塌方，填补路基缺口，轻微沉陷翻浆的处理；</p> <p>2. 修理挡土墙、护坡、护坡道、泄水槽、排水设施、护栏等局部损坏；</p> <p>3. 处理路肩不整及路肩损坏，路肩局部加固等；</p> <p>处理路缘石倾斜，修补缺损。(5m 以上)</p>	
桥梁、涵洞、人行天桥、连廊小修	<p>1. 桥梁局部修理，更换栏杆、顶棚等，刷新立柱、栏杆；</p> <p>2. 修理泄水孔，更换伸缩缝和支座；</p> <p>3. 修补墩、台，河床铺底和防护圪工的较小损坏；</p> <p>4. 涵洞等结构类设施进出口铺砌，结构轻微开裂(变形)、漏水加固修理；</p> <p>5. 疏通修理排水沟，疏导桥下河槽和淤积；</p> <p>6. 修理、更换安全防护设施；</p> <p>7. 清除桥涵淤塞物。</p> <p>8.连廊及附属设施维修更换。</p>	
地下通道小修	<p>1.路面修补，栏杆维修、更换及刷新。</p> <p>2.装饰涂料层修补，装饰材料维修。</p> <p>3.结构混凝土修补，加固。</p> <p>4.沉降缝维修，结构渗漏修补，人行道踏步修补。</p>	
人行道(含公交停靠站台)、渠化岛的小修	<p>1. 板块沉降、拱起、碎裂维修；</p> <p>2. 2. 侧石、平石损坏维修；</p> <p>3. 板块空缺修补；</p> <p>4. 人行道和其它公用设施交接处局部损坏修补。</p>	
交通安全管理设施等其它设施小修	<p>1. 护栏、标志牌、隔离墩、隔离栅、防眩板、分隔柱的修理、油漆或部件添置更换、连接构件更换。</p> <p>2. 公路里程碑、百米桩粉刷、油漆、缺失补充埋设。</p> <p>3. 路名牌缺失补充埋设。</p> <p>4. 路面标线的施划。</p> <p>5.声屏障修复。</p> <p>6.电梯等机电设施的小修</p>	
隧道小修(如有)	<p>1.清除洞口边仰坡上的危石、浮土，保持洞口边沟和边仰坡上截(排)水沟的完好、畅通，修复存在轻微损坏的洞口挡土墙、洞门墙、护坡、排水设施和减光设施等结构物的开裂、变形。</p> <p>2.清除半山洞内的雨水、杂物以及洞顶坠落的石块，并保持边沟畅通；修复、添补缺损的护栏、护墙。</p> <p>4.修补衬砌裂缝。</p> <p>5.排出路面、围岩和衬砌的渗漏水。</p>	

		6.清除隧道内外路面上的塌（散）落物和堆积物；修复、更换损坏的井盖或其它设施盖板。 7.清除斜（竖）井内可能损伤通风设施或影响通风效果的异物，清理送（排）风口的网罩，清除堵塞网眼的杂物；修复风口或风道的破损，更换损坏的风道板。 8.隧道内外排水设施、人行道板及护栏、吊顶和内装饰、门架结构、减光设施和顶棚修复。 9.供配电、照明、通风、消防、监控与通信设施及其他机电设施的故障排查及维修。	
其它项目	隧道市政管理费（如有）	1.人力资源、车辆机械设备管理 投入的人员应满足隧道运营管理和甲方要求。车辆机械设备配置要求包括高空作业车、拯救车辆、工具车辆及其他养护车辆等至少各一辆并配置司机。 2.隧道土建管理 3.隧道安全运营管理 4.隧道监控管理 5.隧道应急管理 6.后勤保障管理 7.隧道所小区内房屋保养 8.交通事故疏导安全维护费 9.消防用水、消防器材及消防应急预案及演习费 10.隧道通讯	隧道市政管理费用（含隧道监控运营人工费）包含隧道保养及小修的相关费用中，不予另行计量支付。
	电费（如有）	本项目的电梯、泵站、照明电费及隧道运营包括照明、供配电、监控等一切用电费用	
	电梯工程维保（如有）	1.乙方在电梯运行时间内安排专员值班，根据甲方具体的时限要求按时开关电梯，保证电梯的正常运行。 2.负责定期对电梯扶手、梯级等进行保洁，对电梯内外“乱粘贴，乱涂写”进行及时清理。保洁频率每天不低于3次，并视具体情况(如节假日人流量大时)适当提高保洁频率。 3.负责电梯的日常保养 电梯的保养一般在乙方的正常工作时间（星期一至星期五上午8:00—下午18:00）内进行，甲方若有特殊需要，乙方须在正常工作以外的时间无条件提供服务(电梯设备若发生故障需要应急处理时不受上述时间限制)。具体内容有： 3.1 机房内电梯主机减速器、曳引电动机、曳引轮、导向轮、编码器、控制柜内的印板及各种电器元件、限速器、变压器、紧急停靠屏和制动器等件的更换、检查、调整、润滑和清洁。 3.2 井道内支架、导轨、层门装置及预报灯、缓冲器、井道内开关、随行电缆和限速器张紧装置等部件的更换、检查、调整、润滑和清洁。 3.3 电梯轿厢操纵箱及其内部印板、按钮及各种元件、整个轿门装置、轿厢和对重的导轨及油杯、平层感应装置、轿顶操纵箱及其内部的元件等部件的更换、检查、调整、润滑和清洁。 3.4 电梯曳引钢丝绳、补偿钢丝绳、补偿链、限速器钢丝绳的清洁和长度调整，并根据年度检测结果免费调换。 3.5 自动扶梯主导轨、扶手带及其驱动装置、梯级主副轮、主驱动链、安全装置、减速器、电动机、自动加油装置和电磁制动器等部件的更换、检查、调整、润滑和清洁。 3.6 电梯平层精度的检查和调整。 3.7 包括但不限于每月2次根据国家有关的技术规范和乙方的工艺要求对电梯设备进行保养；每年对曳引钢丝绳作一次探伤检测，每年对整机作一次安全运行和运行质量检测，每二年进行一次舒适感运行曲线的检测，并在检测结束时向甲方提交检测报告。 4.提供全天候应急处理服务，负责电梯日常运营的监控，并在接到甲方紧急报修通知后30分钟内赶到现场。 5.代办设备年检申报手续，配合政府主管部门实施年检，年检费由乙方负责。如因乙方原因导致年检未能通过，复检费用亦由乙方负责。	1.此项目只适用于具有电梯工程的标段，详见各标段工程量清单。 2.电梯工程的工作内容是对其日常养护的统一规定，不再细分日常巡查、日常保养及小修。 3.根据《转发关于进一步加强公共交通领域电梯安全工作的指导意见的通知》（深市监特字[2012]16号）的规定，如乙方无相关从业资格，乙方应将电梯的维保工作依法分包给电梯制造单位或其委托、授权的单位实施，并取得甲方的书面同意。 4.小修作业数量须经工程师现场计量确认。

养护期

		6.在合同期间, 免费更换或修理限制范围内的因正常原因而磨损的部件。符合替换条件的部件不包括主机、马达、发电机以及变频器驱动系统。符合修理或替换条件的部件为电路板和易损部件, 除非有其它例外说明, 易损件包括轴承、抱闸瓦、接触器、继电器、线圈、按钮、显示器以及其它辅助机械部件。扶手带、梯级和梯级链不包含在修理和替换范畴。 7.负责电梯进行现场管理。 8.严格执行特种设备年检、月检、日检等常规检查制度, 经检查发现有异常情况时, 必须及时处理, 严禁带故障运行。检查应当做详细记录, 并存档备案。 9.负责按期向监督检验机构申请定期检验, 及时更换安全检验合格标志中的有关内容。安全检验合格标志超过有效期的特种设备不得使用。 10.负责支付电梯使用的电费、保险费、年检费等一切相关费用。 11.负责与电梯正常运行有关的其它工作。	
道路技术状况评定		严格按省公路管理部门、市交通运输管理部门及甲方要求的要求、内容、范围及标准实施。	
四新应用		在养护作业中, 积极采用新技术、新材料、新设备与新工艺, 使养护维修达到安全实用、质量可靠、经济合理、技术先进的要求。备注: 乙方在每年的养护合同履约中, 在新技术、新材料、新设备或新工艺应用投入不少于养护合同总价(不含电费)的 1%资金, 并通过甲方验收。相关费用包含在合同总价中, 甲方不另行支付。	

二、合同期限

1.本合同期限为 1 年, 自 2022 年 1 月 1 日至 2022 年 12 月 31 日。

2.本轮道路设施日常养护招标采用“招一管三”的模式(本项目的合同履行截止日期最长不超过 2023 年 12 月 31 日), 合同 1 年 1 签, 本年为项目的第二年服务期, 服务期限满后, 甲方可根据乙方的合同履约情况确定合同期限是否续签合同。甲方决定续签的, 乙方无约定事由, 不得拒绝续签合同。且每年签订的合同价原则上不超过市财政部门下达的当年预算金额。

3.养护合同履行期间内, 当年的合同价格不予调整。合同续签时, 合同总价原则上不予调整。但因主要材料(参与价差调整的材料仅为: 钢材、水泥、混凝土、沥青混凝土、砂、石、碎石、汽柴油)的上一年度的市场价格波动超过 $\pm 10\%$ 时(在 $\pm 10\%$ (含)范围内原则上不予调整), 则可调整续签合同的小修单价, 调整后的小修合同单价报交通主管部门备案批准后实施。

4.信息价格是指深圳市建设工程造价管理站定期发布的《深圳建设工程价格信息》。如编制当期《深圳建设工程价格信息》中没有的材料、设备价格信息, 按就近参考的原则选择使用近一年发布的《深圳建设工程价格信息》; 仍没有的, 双方通过市场询价确定。

5.履约考核督查管理: 甲方或交通主管部门将在本合同履约过程中进行履约考核督查管理, 甲方将乙方的履约情况作为是否续约重要考量因素, 作为后续招标的重要评分项目。

6.甲方有权因上级部门政策调整、机构职能调整、客观形势变化、公共利益需要等原

因终止本协议及本协议项下的所有合同或者调整合同主体或者调整合同项目范围、合同计价标准或内容，乙方应无条件接受并不得因此提出索赔或补偿要求。

三、合同价款及其支付

1.合同价款：

1.1 根据乙方投标填报的投标报价，2022 年道路设施日常养护合同价款为人民币（大写）**贰亿壹仟壹佰玖拾陆万玖仟陆佰柒拾贰元整**（小写：¥211969672.00 元）。中标净下浮率为 **8.12%**。最终价款以相关审计部门的审定价格为准。

本养护合同所有费用（不含电费等不可竞争费用）均分基本费用(95%)和绩效费用(5%)。绩效费用支付将与督查考核结果和绩效评价等级挂钩：考核结果为优秀，支付全部的绩效费用(5%)；考核结果为良好，支付 4%；考核结果为合格，得 3%；考核结果为不合格，则不支付绩效费用(5%)。具体督查考核和绩效评价指标详见相关制度。

1.2 分项构成及分项费用表：

龙岗区道路设施日常养护 2 标合同费用

序号	分项费用名称	单位	招标控制价格(元)	合同价格(元)	合同方式
1	日常巡查	年	8,346,096.00	7,668,393.00	每年总价包干。
2	日常保洁及日常保养	年	18,781,486.00	17,256,429.00	每年总价包干。
3	小修工程（含抢修费用）	年	202,615,152.00	186,162,802.00	1.固定单价，按实核销。 2.各细目审定的招标控制价单价详见工程量清单。 3.小修工程各细目合同单价=公布的小修工程项目单价×（1-中标净下浮率）。 4.单项抢修工程费用不超过10万元，年度抢修工程总费用不超过小修工程合同价的25%。每季度抢修工程累计

					支付不超过年度抢修工程总费用的 30%。 5.本合同价为小修工程支付的最高限价，每年小修工程的最终结算价不得超过此最高限价。
4	电梯工程维护	年	960,000.00	882,048.00	每年总价包干。
5	合 计	年	230,702,734.00	211,969,672.00	

注：1.电费作为不可竞争费用，不下浮，即电费合同价等于招标控制价，电费部分按实核销，但每年电费支付的总金额不得超过合同列明的每年电费预算金额（若超过，超过部分由乙方承担，但供电部门电费价格政策调整导致的除外）。

2.合同金额包括养护施工机械费、机械折旧费、维修费，养护人工费、劳保费、养老费，养护材料费、物价上涨费，养护单位管理费，维持交通等费用、交通量调查费，垃圾运送、清倒堆放费，养护作业安全费用等与养护作业相关的费用，以及国家、省、市规定的有关税费及相关保险费等。

3. 工程量清单中有标价的综合单价均已包括了为实施和完成合同项目所需的劳务、材料、机械、质检（自检）、安装、缺陷修复、管理、利润、保险、措施费（含交通疏解费）、规费、税金等一切费用，以及合同明示或暗示的所有责任、义务和一般风险，且合同期内不予调整。

1.3 招标控制价计价依据：

- (1)《市政设施养护维修估算指标》（建标[2011]187号）；
- (2)《深圳市市政维修工程消耗量标准》（2007）；
- (3)《深圳市市政工程综合价格》（2017）；
- (4)《深圳市建设工程计价费率标准》（2018）；
- (5)材料价格主要采用《深圳建设工程价格信息》2020年第8期。对于该期《价格信息》中没有的材料、设备，参考2020年第1期之后至本期的《价格信息》，采取就近参考的原则选择确定；仍没有的，双方通过市场询价确定；
- (6)深圳市住房和建设局关于发布《深圳市建筑业营改增建设工程计价依据调整实施细则（试行）》的通知（深建市场〔2016〕14号）。

甲乙双方一致同意，上述依据有更新的，以最新发布的为准。

1.4 招标控制价编制约定:

根据《深圳市道路养护管理制度汇编》、《深圳市道路典型病害养护操作技术指引（试行）》、《深圳市桥梁典型病害养护操作技术指引（试行）》、《深圳市隧道典型病害养护操作技术指引（试行）》和《深圳市道路设施养护技术标准指引》等相关规定，本项目招标控制价包括：日常巡查、日常保洁、日常保养、抢修、小修及抢险工程、电梯维保（如有）、电费（如有）等。

1.4.1 日常巡查:

(1) 日常人行巡查频率要求

- ①主干道、一级公路及以上道路人行道巡查按一天一巡计；
- ②次干道、二级公路人行道巡查按二天一巡，并考虑雨季增加 30 次计；
- ③支路、三级公路及以下道路人行道巡查按三天一巡，并考虑雨季增加 45 次。

(2) 道路巡查按一台车（含司机）及配 1 个巡查人员，每小时巡查 40km 计算。

①主干道、一级公路及以上道路巡查频率按一天一巡、巡查次数每天按往返方向各一次计算；

②次干道、二级公路道路巡查按两天一巡，巡查次数每两天单方向一次计算，并考虑雨季增加 30 次；

③支路、三级公路及以下道路道路巡查按三天一巡，巡查次数每三天单方向一次计算，并考虑雨季增加 45 次。

考虑多数标段范围较广，除配建有专用管理基地设施的标段外，其他标段每巡查台班按 20 公里计算交通增加费。

日常巡查费用包括合同范围内的道路（含路基路面）、桥梁（含人行天桥）、隧道、边坡（含路堤和路堑边坡）、地下通道、涵洞、人行道、挡土墙及沿线附属设施等所有道路设施的巡查费用。

1.4.2 保养和小修:

按照《市政设施养护维修估算指标》中的实物消耗量指标，套用《深圳市建设工程计价费率标准〔2018〕》的费率计算出费用基数，计算保养、小修的费用。

1.4.3 日常保洁:

声屏障保洁频率不少于每 15 天 1 次，隧道门墙、侧墙清洗频率不少于每 15 天 1 次。

1.4.4 本次采购道路设施日常养护采购招标控制价编制原则上采用市政计价标准，公路等级与城市道路等级对应关系如下：

乙方应根据中华人民共和国税法的规定缴纳税金，并自行投保本项目范围所涉及的一切保险，所发生的费用视为已包含在相关项目的综合单价中，甲方不另行计量支付。所涉及保险包括但不限于：公众责任险(与甲方联名投保)、财产一切险(与甲方联名投保)雇主责任险、机械损坏险、乙方装备保险、乙方雇员人身意外伤害险、车辆强制险。乙方与保险公司签订的有关保险合同文件必须在第一次计量支付前报甲方备案。如果由于乙方未投保而导致或发生与此有关的安全事故和社会责任的赔付(人身伤亡、罚款、索赔、损失补偿、诉讼费用及其他一切赔付)均应由乙方负责，乙方并应向甲方承担未履行投保义务的违约责任。

7.一切与施工有关的前置行政审批手续均由乙方负责办理，相关费用视为已经包含在合同总价款中，甲方不再另行支付。

8.乙方可承担本招标范围内包括但不限于因管线施工路面破损等单项工程费用在 200 万以内的占道修复工程，相关费用单独结算，由财政管理部分和路政部门相关规定另行约定，不包含在本合同价中。如路政管理部门未制定相应的项目综合单价标准，则可参照本合同约定的小修工程类似项目综合单价进行计量支付。

9.本合同范围内维修或更新换代等回收的交通设施处理，如回收后经甲方确认可重复利用的，可重新使用，如回收后经甲方确认不能重复利用的，则集中堆放在乙方养护基地，由甲方估算残值后委托乙方统一处理，相关费用将从应支付的养护费用中抵扣。

十六、合同份数

本协议一式十二份，甲方执七份，乙方执五份，具备同等法律效力。本合同未尽事宜，根据具体情况和有关规定，可另行协商，议定附则条款，经双方签字盖章后作为本合同之补充条款，共同遵守。

(以下为签字页，无正文)

合同签订时间

甲方(公章):  深圳市交通运输局龙岗管理分局 乙方(公章):  深圳市路桥建设集团

地址: 深圳市龙岗区龙城街道建设路3号 地址: 深圳市罗湖区泥岗东路路桥大厦19-23层

法定代表人:

或

委托代理人:

电话:

传真:

邮政编码:

法定代表人:

或

委托代理人:

电话: 0755-25903043

传真: 0755-25903255

开户银行: 深圳建行住房城市建设支行

账号: 4420 1510 7000 5100 2325

邮政编码:

签订日期: 2022 年 / 月 / 日

验收证明文件

完工证明

深圳市路桥建设集团有限公司承接我局“龙岗区道路设施日常养护2标（2022年度）”，包含合同范围的道路（含城市道路和公路）设施的路基、路面、边坡挡墙、中小桥、涵洞、沿线设施（含交通安全设施、声屏障等）的日常巡查、日常保洁（不含路（桥）面保洁）、日常保养、抢修，小修及抢险工程（工程投资在200万元以下）。项目合同总额21196.9672万元，合同签订时间为2022年1月1日，合同期限为2022年1月1日至2022年12月31日，并于2022年12月31日完工验收。

深圳市路桥建设集团有限公司在施工期间，履约情况良好，工程质量合格。

本项目主要参与人员有项目经理李星宇、技术负责人温镇明、执行经理林文泽、安全负责人李索源。

深圳市交通运输局龙岗管理局



2023年7月12日

3、大鹏新区道路设施日常养护标

合同编号（甲方）：DLRCYH-2022-0001
合同编号（乙方）：_____

道路设施日常养护合同 (2022 年)

项目名称：大鹏新区道路设施日常养护标
项目地点：深圳市大鹏新区
甲方（发包人）：深圳市交通运输局大鹏管理局
乙方（承包人）：深圳市路桥建设集团有限公司
签订时间：2021 年 12 月

道路设施日常养护合同

甲方（发包人）： 深圳市交通运输局大鹏管理局

法定代表人： _____

项目联系人： 薛平维

联系方式： 0755-28398189

通讯地址： 深圳市大鹏新区溪坪南路 2-1 号

电 话： 0755-28398189 传真： 0755-28398170

电子信箱： 370530506@qq.com

乙方（承包人）： 深圳市路桥建设集团有限公司

法定代表人： 洪绍友

资质等级： 市政公用工程施工总承包壹级、公路工程施工总承包壹级

证书编号： D144045701

项目联系人： 张建民

联系方式： 13923454370

通讯地址： 深圳市罗湖区泥岗东路路桥大厦 19-23 层

电 话： 0755-25903043 传真： 0755-25903255

电子信箱： 836104274@qq.com

道路设施日常养护合同

甲方（发包人）：深圳市交通运输局大鹏管理局

乙方（承包人）：深圳市路桥建设集团有限公司

根据《中华人民共和国民法典》及其他法律、行政法规，遵循平等、自愿、公平和诚实信用原则，为了确保道路、桥梁安全运营和养护质量与效益，甲方通过公开招标方式，并以合同承包形式将大鹏新区道路设施日常养护标发包给乙方。为明确权利与义务，本着“安全、畅通、高效、经济”为目标，双方协商一致，签订本合同，协议如下：

一、道路设施日常养护工作内容

1.项目概况

1.1 道路设施日常养护工作（项目招标编号：44030120201118001037001）内容包括(但不限于)：本合同参考工作量详见《道路设施日常养护采购包号划分一览表》。

道路设施日常养护采购包号划分一览表

序号	标段名称	标段范围	主要设施量
1	大鹏新区道路设施日常养护标	大鹏区范围内由深圳市交通运输局大鹏管理局管理的所有道路设施（除隧道标和桥梁标之外的其他所有道路设施）；	道路总长约 200057 米，沥青混凝土路面面积 1612580 平方米，水泥路面面积 517432 平方米，桥梁 139 座，桥梁面积 51606 平方米，人行道面积 469647 平方米，边坡面积 1180346 平方米，挡土墙 42820 平方米，声屏障面积 0 平方米。

备注：

①主要设施量仅供参考，在合同履行履约过程中，甲方将提供具体的养护标段道路设施量清单供乙方实施养护作业。未纳入本合同清单的道路设施，或甲方新接收或重新接收的项目，甲方将按规定进行委托或招标。已纳入本合同清单的道路设施，若合同期内进行了改造或增加现有道路上的交通设施，甲方将不因此增加养护费用。

②单项养护金额在 400 万元以下（不含 400 万元，招标控制价金额）的新接养道路设施（含新建或新移交片区道路）日常养护工作直接纳入所在区域养护标段，不再另行组织招标。由相应片区的中标单位承接并签订养护合同，合同费用按该路段养护费总额的 90% 执行。

标控制价价为基数(招标控制价价参照主合同约定的养护招标控制价编制依据),并按中标下浮率下浮,养护合同报主管部门备案批准后实施。超过400万元(招标控制价金额)的新接养道路设施日常养护项目另行组织招标采购。

③因设施量清单的基础数据众多、来源复杂且存在新增设施,故难免存在道路设施缺、错、漏或重复的情况,对上述情形,甲方经查实后将予以调整,并相应核减养护标段的养护费用,乙方应无条件接受并不得因此提出索赔或补偿要求。

2. 工作主要内容

本合同范围的道路(含城市道路和公路)设施的路基、路面、边坡挡墙、中小桥、涵洞、沿线设施(含交通安全设施、声屏障等)的日常巡查、日常保洁(不含路(桥)面保洁)、日常保养、抢修,小修及抢险工程(工程投资在200万元以下)。

注:每个标段的具体工作内容及费用以本标段的分项构成、计费方式、分项费用表为准。

主要工作内容

项目	细目	工作内容	备注
日常巡查	道路巡查	1.发现并记录道路及其附属设施各类病害,按《小修保养管理制度》的规定填写记录表格,每年从“深圳市道路养护管理系统”导出汇总印刷成册 2.路面平整性、裂缝、局部坑槽、拥包、车辙、跳车、路面坍塌隐患等 3.人行道(含公交停靠站台)、渠化岛外观情况: 3.1 平整性、裂缝、鼓胀、位移、下沉、风化剥落、残缺 3.2 排水设施的堵塞、破损 3.3 杂草、泥沙、障碍物 4.路肩坑槽、沉陷、积水、堆积物隐患等 5.挡墙、护坡、人工斜坡结构物的外观情况: 5.1 倾斜、平整性、裂缝、鼓胀、位移、下沉、风化剥落、残缺、冲刷、落石; 5.2 挡墙泄水孔的堵塞、破损 5.3 截水沟、边沟、排水沟、压顶等的局部开裂、破损、塌陷、淤积等 6.挡墙、护坡、人工斜坡整体稳定性、排水状况,是否存在滑动面 7.及时清除挡墙、护坡、人工斜坡上滋生的杂草和树丛 8.锚固工程等各种支挡结构、检修道、其他附属设施损坏的检查; 9.沿线设施完整性及损坏情况: 9.1 标志牌、标线、护栏、隔离柱、反光砂桶、防爬网、分道指示器、挡车架、防眩板、防抛网、隔离带、波形梁、声屏障等设施缺损的检查 9.2 公路里程碑、百米桩缺损检查 9.3 检查井、雨水口、电梯等设施损坏的检查 10.地下通道外观情况: 10.1 倾斜、平整性、裂缝、鼓胀、位移、下沉、风化剥落、残缺	在遇暴雨(黄色暴雨信号以上)期间,道路养护实施单位必须及时对存在安全隐患,可能发生安全事故的挡墙附近的人行道和车行道进行围挡封闭,设置警示标志,并派专人值班观察。 建立和健全完整的边坡挡墙技术档案,做到“一坡一卡一档案”。 道路设施日常养护单位的巡查工作包括交通安全设施维护的巡查,如发现交通安全设施有损坏、缺失等情况应及时上报业主单位。

		<p>10.3 墙面的污秽、破损、缺失、露筋、锈蚀等</p> <p>10.4 基础、墙体的局部开裂、破损、塌陷等</p> <p>11.地下通道其他损坏情况:</p> <p>11.1 结构异常变化、缺陷、变形、沉降、位移,伸缩装置的阻塞、破损、联结松动等情况</p> <p>11.2 基础冲刷</p> <p>11.3 检查各类违章现象</p> <p>11.4 通道限高及限载标志的完好情况</p> <p>11.5 被车辆撞击等其他较明显的损坏及不正常现象</p> <p>12.检查安全文明施工作业情况</p> <p>13.对于评定为危险、存在安全隐患的边坡及高边坡应着重巡查边坡的稳定性、排水状况,雨季后需着重检查高边坡的坡顶和是否存在滑坡以及坡脚地表有无开裂、隆起、下陷、滑移、渗水、涌水等</p>	
	桥涵(含人行天桥)巡查	<p>1.桥面系及其附属结构物的外观情况:</p> <p>1.1 平整性、裂缝、局部坑槽、拥包、车辙、桥头跳车</p> <p>1.2 桥面泄水孔、伸缩缝的堵塞、破损</p> <p>1.3 防撞栏杆、人行道铺装、栏杆扶手等部位的污秽、破损、缺失、露筋、锈蚀等</p> <p>1.4 墩台、锥坡、翼墙的局部开裂、破损、塌陷等</p> <p>2.上下部结构异常变化、缺陷、变形、沉降、位移,伸缩装置的阻塞、破损、联结松动等情况</p> <p>3.基础冲刷:调治构造物、引道、护坡和挡墙基础是否有冲空或损坏</p> <p>4.检查各类违章违法现象</p> <p>5.检查在桥区内的施工作业情况</p> <p>6.桥梁限高及限载标志的完好情况</p> <p>7.被车辆撞击等其他较明显的损坏及不正常现象</p> <p>8.第六册《小修保养管理制度》的规定填写记录表格,每年汇总印刷成册</p>	<p>1.建立和健全完整的桥梁、涵洞、人行天桥的技术档案,做到“一桥一卡一档案”。</p> <p>2.遇到重大事件时,如发现桥梁病害严重或受外力影响导致桥梁构件损坏严重的,应按规定采取限载通行、限速通行或立即封闭交通等措施,同时以书面形式上报甲方并补办批准手续。</p> <p>3.根据《城镇桥梁养护技术规范》、《公路桥涵养护规范》、《公路养护技术规范》、《城镇道路养护技术规范》等开展巡查工作。</p>
	隧道巡查(如有)	<p>1.发现并记录道路及其附属设施各类病害,按《深圳市道路养护管理制度汇编》第六册《小修保养管理制度》的规定填写记录表格,每年汇总印刷成册</p> <p>2.洞口边(仰)坡有无危石、积水;水沟有无淤塞、破损;构造物有无开裂、倾斜、沉降、垮塌等</p> <p>3.洞门结构开裂、倾斜、错台、沉降、起层、剥落;渗漏水(挂冰)</p> <p>4.围岩岩体开裂;危石;渗漏水(挂冰)</p> <p>5.衬砌结构开裂、错台、起层、剥落;(施工缝)渗漏水(挂冰)</p> <p>6.路面落物、油污;裂缝、断裂、错台、拱起、坑洞;滞水、结冰</p> <p>7.通道结构破损:盖板缺损;栏杆变形、损坏</p> <p>8.排水系统破损、堵塞、积水、结冰</p> <p>9.顶板变形、破损、漏水(挂冰)</p> <p>10.内装脏污、变形、破损</p> <p>11.检查隧道内的施工作业情况</p> <p>12.检查各类违章现象</p> <p>13.供电设施:针对变压器、高低压配电柜及变配电室内相关设备外观及一般运行状态通过观察外观异常、声响、发热、气味、火花等现象,及时发现设备故障</p> <p>14.通风设施:通过观察设备运转有无异常,确定设备是否存在隐患</p> <p>15.消防与救援设施:对隧道内消防设备、报警设备、洞外消防设施的外观进行巡视</p> <p>16.监控设施:对隧道内各种监控传感器、信息板及信号标识、监控室的各种监视设备进行的一般外观巡检</p>	<p>1.日常检查采用目测方法,配合简单检查工具,以车行或步行的方式进行,检查记录每年汇总印刷成册。</p> <p>2.建立和健全完整的隧道技术档案。</p> <p>3.遇到重大事件时,如发现隧道病害严重或受外力影响导致隧道构件损坏严重的,应按规定采取限载通行、限速通行或立即封闭交通等措施,同时以书面形式上报甲方并补办批准手续。</p> <p>4.乙方根据技术咨询服务单位技术咨询服务单位现场工程师的指示在雨季前后对项目进行一次全面的检查,检查结果以书面方式报技术咨询服务单位现场工程师。对于检查中发现的水毁隐患,技术咨询服务单位现场工程师应及时指示乙方处理,并应在雨季和汛期之前处理完毕。</p> <p>5.乙方应服从本项目的电</p>

			力电缆等设施的石管义务。											
协助路政巡查	路政违法案件包括未经许可擅自从事占用挖掘道路、开设路口、设置管线、设置非道路标志、超限运输、损害道路机具上路行驶等违法行为；已经许可但未按路政许可决定实施的违法行为等巡查、上报并协助路政部门处置。													
边坡挡墙巡查	<p>1、加强对边坡的经常性检查；</p> <p>(1) 边坡挡墙日常巡查的范围：包括已在我局注册的所有道路挡墙、护坡、人工斜坡。</p> <p>(2) 边坡挡墙日常巡查作业时间表：边坡挡墙日常巡查的作业时间如下，巡查发现的病害应在时限要求内处理。</p> <table><tr><th>序号</th><th>边坡挡墙类别</th><th>巡查时限(巡查一次)</th></tr><tr><td>1</td><td>检测评定为危险等级的边坡、挡墙</td><td>每天</td></tr><tr><td>2</td><td>检测评定为存在安全隐患的边坡、挡墙；边坡高度大于 20m 的土质边坡和边坡高度大于 30m 的石质边坡（含 30m）</td><td>每 3 天</td></tr><tr><td>3</td><td>其他边坡</td><td>每 7 天</td></tr></table> <p>天气条件为大雨、特大暴雨或台风期，从落雨口起，所有边坡、挡墙每天 1 巡。天气条件为持续小雨（2 天以上）或中雨，从落雨日起，道路养护实施单位针对隐患边坡、高边坡（土质边坡大于 20m，石质边坡大于 30m）每天一巡，针对其他边坡，3 天一巡。</p> <p>天气条件为大雨、特大暴雨或台风期，应及时清理碎落石及杂物，确保边坡稳定。</p> <p>天气条件为大雨、特大暴雨或台风期，应视情况，及时对经鉴定确认的危险边坡挡墙附近的人行道和车行道进行围挡封闭，设置警示标志，派专人值班观察，并公布封路信息。</p> <p>(3) 边坡挡墙日常巡查的工作内容：</p> <p>边坡挡墙日常巡查应及时填写《挡墙、护坡、人工斜坡日常巡查表》（详见《深圳市道路养护管理制度汇编》附件），记录发现病害情况，给出边坡挡墙是否危险的初步建议，且每年汇总印刷成册。</p> <p>1、挡墙、护坡、人工斜坡结构物的外观情况：</p> <p>(1) 倾斜、平整性、裂缝、膨胀、位移、下沉、风化剥落、残缺、冲刷、落石；</p> <p>(2) 挡墙泄水孔的堵塞、破损；</p> <p>(3) 截水沟、边沟、排水沟、压顶等的局部开裂、破损、塌陷等。</p> <p>2、挡墙、护坡、人工斜坡整体稳定性、排水状况，是否存在滑动面；</p> <p>3、及时清除挡墙、护坡、人工斜坡上滋生的杂草和树丛；</p> <p>4、锚固工程等各种支挡结构、检修道、其他附属设施损坏的检查；</p> <p>5、检查各类违约现象；</p> <p>6、检查施工作业情况；</p> <p>7、沿线设施完整性及损坏情况；</p>	序号	边坡挡墙类别	巡查时限(巡查一次)	1	检测评定为危险等级的边坡、挡墙	每天	2	检测评定为存在安全隐患的边坡、挡墙；边坡高度大于 20m 的土质边坡和边坡高度大于 30m 的石质边坡（含 30m）	每 3 天	3	其他边坡	每 7 天	
序号	边坡挡墙类别	巡查时限(巡查一次)												
1	检测评定为危险等级的边坡、挡墙	每天												
2	检测评定为存在安全隐患的边坡、挡墙；边坡高度大于 20m 的土质边坡和边坡高度大于 30m 的石质边坡（含 30m）	每 3 天												
3	其他边坡	每 7 天												

		<p>8、建立和健全完整的边坡挡墙技术档案,做到“一坡一卡一档”。</p> <p>对于评定为危险、存在安全隐患的边坡及高边坡应着重巡查边坡的稳定性、排水状况,雨季后需着重检查高边坡的坡顶和坡脚地表有无开裂、隆起、下陷、滑移、渗水、涌水等。</p> <p>2、梳理边坡挡墙设施,摸清管养底数,建档立册,全部纳入养护系统中。巡查时应至少在系统上传坡底及坡顶两张照片,对于没有检修道、难以登顶的边坡,可附一张照片,但需注明原因;对于长期无法登顶的高边坡,乙方应采用设置检修道、“无人机+5G”智能巡查等方式完善巡查内容或委托专业检测单位进行检测;严格按照合同及相关规范制度规定的巡查频率,开展边坡巡查工作;乙方应定期组织巡查人员开展边坡巡查培训,提升巡查人员的专业能力和自身防护水平。</p>	
日常保洁	日常保洁(声屏障、隧道、市政设施保洁)	<p>1.声屏障保洁频率不少于每15天1次,隧道门墙、侧墙清洗频率不少于每15天1次</p> <p>2.侧墙、洞门、顶板、斜井、排水沟盖板保洁</p> <p>3.立面标记清洗</p> <p>4.隧道洞内灯具保洁</p> <p>5.隧道间灯具保洁</p> <p>6.声屏障保洁,表面无灰尘污物、张贴公告等</p> <p>7.隧道内的电缆沟盖板保洁</p> <p>8.其他设施保洁(不定期)</p> <p>9.型墙、挡土墙保洁</p> <p>10.不包括路面保洁(有特殊约定的除外)</p>	<p>1.日常保洁项目按照本合同规定的保洁范围进行,做到日常保洁工作的及时性,保证项目清洁卫生的要求。</p> <p>2.冲洗作业时鸣报信号,并做好交通疏导方案,减少对交通的影响。</p> <p>3.垃圾应集中堆放,及时由垃圾收集车辆统一装运至垃圾填埋场。所有垃圾不遗漏,不得随意倾倒,严禁就地焚烧。</p> <p>4.隧道壁及道钉等相关的隧道设施应无明显污物,保证设施正常运行。</p> <p>5.保洁频率应不少于《公路隧道养护技术规范》(JTG H12-2015)规定的土建结构和机电设施清洗频率。</p>
日常保养	道路保养	<p>(一)路面部分</p> <p>1.处理沥青路面的泛油、裂缝等病害。</p> <p>2.水泥混凝土路面日常清缝、灌缝。</p> <p>3.排除路面积水。</p> <p>4.处理砂石路面路拱不适等病害。</p> <p>(二)路基部分</p> <p>1.整理路肩、边坡,清除杂物,保持路容整洁。</p> <p>2.疏通和维护边沟、排水沟、截水沟、跌水井、泄水槽、雨水井、检查井等,保持排水系统畅通。</p> <p>3.清除挡土墙、护坡滋生的有碍设施功能发挥的杂草,修理伸缩缝,疏通泄水孔,及清除松动石块。</p> <p>4.路缘带的修理(扶正)。</p>	日常保养工作须严格遵照合同、《深圳市道路养护管理制度汇编》第六册《小修保养管理制度》及相关规定的内容、要求、检查评定标准实施,确保日常保养作业质量。
	桥梁、涵洞、人行天桥、连廊保养	<p>1.清除桥涵污泥、杂物,疏通公路涵管。</p> <p>2.泄水孔疏通。</p> <p>3.支座清理杂物,钢支座加润滑油。</p> <p>4.清理桥梁伸缩缝内杂物。</p> <p>5.桥梁、人行天桥栏杆的扶正,连接构件的检查与松动拧紧。</p> <p>6.连廊清洁。</p>	
	地下通道保养	<p>1.清洁与扶正通道栏杆。</p> <p>2.清洁扶手。</p>	

		3.清理伸缩缝内杂物。 4.填缝料脱落的封堵、裂缝的填塞。	
	人行道(含公共交通停靠站台)、渠化岛保养	1. 板块松动、脱落、相邻板块错台修整(每处面积 10m ² 以内)。 2. 侧石、平石接缝保养, 歪斜修整(每处长度 5m 以内)。 3. 人行道和其它公用设施交接处局部修整。	
	交通安全管理设施等其它道路设施保养	1. 隔离栅、波形梁、防眩板、分隔柱的扶正, 连接构件的检查与松动拧紧。 2. 公路里程碑、百米桩与扶正、缺损修补。 3. 交通标志牌清洁与扶正。 4. 声屏障清洁	
	隧道保养(如有)	1. 清除隧道洞口边仰坡上的杂物、浮石、青苔、杂草、灌木和污秽。 2. 清洗隧道内装、侧墙。 3. 天窗、吊顶、遮阳棚及洞内其他构件的紧固。 4. 接缝(变形缝、橡胶止水带等)材料局部脱落的填补。 5. 排水设施及时清除淤塞, 保持排水畅通。 6. 人行道或检修道保持畅通; 栏杆的调正固定及防锈; 板块松动、脱落、相邻板块错台修整(每处面积 10m ² 以内), 侧石、平石接缝保养, 歪斜修整(每处长度 5m 以内), 和其它公用设施交接处局部修整。 7. 送(排)风口的网罩清理, 清除堵塞网眼的杂物; 定期保养风道板吊杆, 防止其锈蚀或损坏。 8. 人行和车行横洞严禁存放任何非救援用物品, 及时清除散落杂物。 9. 及时清除斜(竖)井内可能损伤通风设施或影响通风效果的异物。 10. 隧道内供配电设施、通风系统、火灾检测报警系统、紧急电话与有线广播系统、消防与救援设施、交通检测及诱导系统、闭路电视系统、中央管理与控制系统、防雷接地系统、监控设施等机电设施进行经常性检查、定期检查、分解性检查中发现的病害问题的保养处理。 (1) 供配电设施 ① 供配电设施包括高压断路器柜、高压计量柜、电力变压器、低压开关柜、电力电缆、控制电缆、发电机等各种用电设施服务的供配电及辅助设施。 ② 供配电设施的保养包括检查仪表是否计量准确, 电池的电压、绝缘、电解液是否正常, 发电机试运行, 检查设备有无污染、裂痕、损伤、异响、温度过高、接头松动等内容。 (2) 隧道照明设施 ① 照明设施包括灯具、托架、标志及信号灯、洞外路灯和照明线路等提供照明服务的设施。 ② 照明设施的保养包括检查有无坏灯、松动、污染、电压是否稳定、时控装置准确性等内容。 (3) 通风设施 ① 通风系统主要包括轴流风机、离心风机、射流风机及其配套设施等。 ② 通风系统的保养包括检查设备运转有无异常, 确定设备是否存在隐患, 风机运行有无异响、异常振动、过热、正反转是否正常、仪器仪表读数是否准确等。 (4) 消防设施 ① 火灾检测报警系统是指用于预防隧道火灾, 包括火灾报警装置、手动报警按钮、感烟探测器等	出现病害时应及时进行保养作业。此外, 隧道洞口杂物清理, 内装、侧墙的清洗频率按合同规定执行。

		<p>测设备和消防报警设备的外观进行巡视,及时处理设施的异常情况,检查有无漏水、腐蚀、异响、污染、手动报警按钮和火灾报警控制器防水性能检查、水泵接合器密封性、消防水池有无渗漏水、电光标志亮度及功能是否正常等内容。</p> <p>(5) 监控与通信设施</p> <p>①监控设施保养主要包括闭路电视监控设施、紧急电话广播设施、可变信息板、车道指示器设施、控制软件、通信设施等的日常清理、维护。</p> <p>②监控设施的保养是对各种监控传感器、信息板及信号标识、监控室的各种监视设备进行设备运行情况和网络数据、告警数据检查,系统时钟检查,数据保存、备份设备检查。</p>	
抢修及小修	抢修工程	<p>影响道路设施安全运行的以下病害,需紧急处置的维修工程,具体包括:</p> <p>1.路面塌陷,沥青路面中的坑槽、拥包、唧浆等病害;</p> <p>2.水泥路面中的面板破碎、坑洞、拱胀;</p> <p>3.人行道路缘石及端头破损缺失、沉陷、盲道损坏、板块缺失、翘动达到维修程度的病害;</p> <p>4.边坡挡墙通塌、落石、挡墙开裂、边沟损坏等病害;</p> <p>5.桥梁桥面系栏杆损坏缺失、伸缩装置损坏、防撞墙破损等病害;6.桥梁上部结构支座错位、变形、混凝土裂缝等病害;</p> <p>7.桥梁下部结构结构性裂缝等病害;</p> <p>8.隧道洞口边坡开裂滑动、落石、衬砌结构开裂、明显变形、渗水;</p> <p>9.检修道盖板缺失、排水设施损坏、隧道机电设施损坏等病害;10.标志牌、护栏、隔离栅防眩板、分隔柱、限高架、挡车架等交通安全设施损坏等。</p> <p>11.甲方认为其他影响交通安全运行需及时维修工程纳入抢修工程范围。</p>	<p>1.抢修工程采用备案制,事先不审批,事后按实核销。抢修工程单项费用不超过10万元。</p> <p>2.小修工程应事前审批后,事后小修作业数量须经工程师现场计量确认。</p> <p>3.抢修和小修作业须严格按照《小修保养管理制度》及相关规定的内容、要求、检查评定标准进行控制。</p>
	道路小修	<p>(一) 路面部分</p> <p>1. 桥头、涵顶跳车的处理;</p> <p>2. 沥青路面修补坑槽、沉陷、车辙、波浪与搓板、局部龟裂、啃边等病害修理;</p> <p>3. 水泥混凝土路面板块的局部修理;</p> <p>4. 砂石路面沉陷、波浪与搓板、车辙、坑槽、露骨等病害修理。</p> <p>(二) 路基部分</p> <p>1. 处理小范围塌陷,清除零星塌方,填补路基缺口,轻微沉陷翻浆的处理;</p> <p>2. 修理挡土墙、护坡、护坡道、泄水槽、排水设施、护栏等局部损坏;</p> <p>3. 处理路肩不整及路肩损坏,路肩局部加固等;处理路缘石倾斜,修补缺损。(5m以上)</p>	
	桥梁、涵洞、人行天桥、连廊小修	<p>1. 桥梁局部修理,更换栏杆、顶棚等,刷新立柱、栏杆;</p> <p>2. 修理泄水孔,更换伸缩缝和支座;</p> <p>3. 修补墩、台、河床铺底和防护工程的较小损坏;</p> <p>4. 涵洞等结构类设施进出水口铺砌,结构轻微开裂(变形)、漏水加固修理;</p> <p>5. 疏通修理排水沟,疏导桥下河槽和淤积;</p> <p>6. 修理、更换安全防护设施;</p> <p>7. 清除桥涵淤塞物;</p> <p>8. 连廊及附属设施维修更换。</p>	
	地下通道小修	<p>1. 路面修补、栏杆维修、更换及刷新</p> <p>2. 照明设施维修、更换及刷新</p>	

		3.结构混凝土修补,加固。 4.沉降缝维修,结构渗漏修补,人行道踏步修补。	
	人行道(含公交停靠站台)、渠化岛的小修	1. 板块沉降、拱起、碎裂维修; 2. 2. 侧石、平石损坏维修; 3. 板块空缺修补; 4. 人行道和其它公用设施交接处局部损坏修补。	
	交通安全管理设施等其它设施小修	1. 护栏、标志牌、隔离墩、隔离栅、防眩板、分隔柱的修理、油漆或部件添置更换、连接构件更换。 2. 公路里程碑、百米桩粉刷、油漆、缺失补充埋设。 3. 路名牌缺失补充埋设。 4. 路面标线的施划。 5. 声屏障修复。 6. 电梯等机电设施的小修	
	隧道小修(如有)	1.清除洞口边仰坡上的危石、浮土,保持洞口边沟和边仰坡上截(排)水沟的完好、畅通,修复存在轻微损坏的洞口挡土墙、洞门墙、护坡、排水设施和减光设施等结构物的开裂、变形。 2.清除半山洞内的雨水、杂物以及洞顶坠落的石块,并保持边沟畅通;修复、添补缺损的护栏、护墙。 4.修补衬砌裂缝。 5.排出路面、围岩和衬砌的渗漏水。 6.清除隧道内外路面上的塌(散)落物和堆积物;修复、更换损坏的井盖或其它设施盖板。 7.清除斜(竖)井内可能损伤通风设施或影响通风效果的异物,清理送(排)风口的网罩,清除堵塞网眼的杂物;修复风口或风道的破损,更换损坏的风道板。 8.隧道内外排水设施、人行道板及护栏、吊顶和内装饰、门架结构、减光设施和顶棚修复。 9.供配电、照明、通风、消防、监控与通信设施及其他机电设施的故障排查及维修。	
其它项目	隧道市政管理费(如有)	1.人力资源、车辆机械设备管理 投入的人员应满足隧道运营管理和甲方要求。车辆机械配置要求包括高空作业车、拯救车辆、工具车辆及其他养护车辆等至少各一辆并配置司机。 2.隧道土建管理 3.隧道安全运营管理 4.隧道监控管理 5.隧道应急管理 6.后勤保障管理 7.隧道所小区内房屋保养 8.交通事故疏导安全维护费 9.消防用水、消防器材及消防应急预案及演习费 10.隧道通讯	隧道市政管理费用(含隧道监控运营人工费)包含隧道保养及小修的相关费用中,不予另行计量支付。
	电费(如有)	本项目的电梯、泵站、照明电费及隧道运营包括照明、供配电、监控等一切用电费用	
	电梯工程维保(如有)	1.乙方在电梯运行时间内安排专员值班,根据甲方具体的时限要求按时开关电梯,保证电梯的正常运转。 2.负责定期对电梯扶手、梯级等进行保洁,对电梯内外“乱粘贴、乱涂写”进行及时清理,保洁频率每天不低于3次,并视具体情况(如节假日人流量大时)适当提高保洁频率。 3.负责电梯的日常保养 电梯的保养一般在乙方的正常工作时间(星期一至星期五上午8:00—下午18:00)内进行,甲方若有特殊需要,乙方应在甲方指定的时间内到场进行维保。	1.此项目只适用于具有电梯工程的标段,详见各标段工程量清单。 2.电梯工程的工作内容是对日常养护的统一规定,不再细分日常巡查、日常保养及小修。 3.根据《转发关于进一步加强公共交通领域电梯安全工作的指导意见的

	<p>务(电梯设备若发生故障需要应急处理时不受上述时间限制)。具体内容有:</p> <p>3.1 机房内电梯主机减速器、曳引电动机、曳引轮、导向轮、编码器、控制柜内的印板及各种电器元件、限速器、变压器、紧急停靠屏和制动器等件的更换、检查、调整、润滑和清洁。</p> <p>3.2 井道内支架、导轨、层门装置及候梯灯、缓冲器、井道内开关、随行电缆和限速器张紧装置等部件的更换、检查、调整、润滑和清洁。</p> <p>3.3 电梯轿厢操纵箱及其内部印板、按钮及各种元件、整个轿门装置、轿厢和对重的导轨及油杯、平层感应装置、轿顶操纵箱及其内部的元件等部件的更换、检查、调整、润滑和清洁。</p> <p>3.4 电梯曳引钢丝绳、补偿钢丝绳、补偿链、限速器钢丝绳的清洁和长度调整,并根据年度检测结果免费调换。</p> <p>3.5 自动扶梯上导轨、扶手带及其驱动装置、梯级主副轮、主驱动链、安全装置、减速器、电动机、自动加油装置和电磁制动器部件的更换、检查、调整、润滑和清洁。</p> <p>3.6 电梯平层精度的检查和调整。</p> <p>3.7 包括但不限于每月2次根据国家有关的技术规范和乙方的工艺要求对电梯设备进行保养:每年对曳引钢丝绳作一次探伤检测,每年对整机作一次安全运行和运行质量检测,每二年进行一次舒适感运行曲线的检测,并在检测结束时向甲方提交检测报告。</p> <p>4.提供全天候应急处理服务,负责电梯日常运营的监控,并在接到甲方紧急报修通知后30分钟内赶到现场。</p> <p>5.代办设备年检申报手续,配合政府主管部门实施年检,年检费由乙方负责。如因乙方原因导致年检未能通过,复检费用亦由乙方负责。</p> <p>6.在合同期间,免费更换或修理限制范围内的因正常原因而磨损的部件。符合替换条件的部件不包括主机、马达、发电机以及变频器驱动系统。符合修理或替换条件的部件为电路板和易损部件,除非有其它例外说明,易损件包括轴承、抱闸瓦、接触器、继电器、线圈、按钮、显示器以及其它辅助机械部件。扶手带、梯级和梯级链不包含在修理和替换范畴。</p> <p>7.负责电梯进行现场管理。</p> <p>8.严格执行特种设备年检、月检、日检等常规检查制度,经检查发现有异常情况时,必须及时处理,严禁带故障运行。检查应当做详细记录,并存档备案。</p> <p>9.负责按期向监督检验机构申请定期检验,及时更换安全检验合格标志中的有关内容,安全检验合格标志超过有效期的特种设备不得使用。</p> <p>10.负责支付电梯使用的电费、保险费、年检费等一切相关费用。</p> <p>11.负责与电梯正常运行有关的其它工作。</p>	<p>通知》(深市监特字[2012]16号)的规定,如乙方无相关从业资格,乙方应将电梯的维保工作依法分包给电梯制造单位或其委托、授权的单位实施,并取得甲方的书面同意。</p> <p>4.小修作业数量须经工程师现场计量确认。</p>
道路技术状况评定	严格按省公路管理部门、市交通管理部门及甲方规定的要求、内容、范围及标准实施。	
四新应用	在养护作业中,积极采用新技术、新材料、新设备与新工艺,使养护维修达到安全实用、质量可靠、经济合理、技术先进的要求。	乙方在每年的养护合同履约中,在新技术、新材料、新设备或新工艺应用投入不少于养护合同总价(不含电费)的1%资金,并通过甲方验收。相关费用包含在合同总价中,甲方不另行支付。

二、合同期限

1.本合同期限为1年,自2022年1月1日至2022年12月31日。

2.本轮道路设施日常养护招标采用“招一管三”的模式(本项目的合同履行截止日期最长不超过2023年12月31日),合同1年1签,第一年为本合同的服务期限,第一年服务期限满后,甲方可根据乙方的合同履行情况确定合同期限是否续签合同。甲方决定续签的,乙方无约定事由,不得拒绝续签合同。且每年签订的合同价原则上不超过市财政部门下达的当年预算金额。

3.养护合同履行期间内,当年的合同价格不予调整。合同续签时,合同总价原则上不予调整。但因主要材料(参与价差调整的材料仅为:钢材、水泥、混凝土、沥青混凝土、砂、石、碎石、汽柴油)的上一年度的市场价格波动超过 $\pm 10\%$ 时(在 $\pm 10\%$ (含)范围内原则上不予调整),则可调整续签合同的小修单价,调整后的小修合同单价报交通主管部门备案批准后实施。

4.信息价格是指深圳市建设工程造价管理站定期发布的《价格信息》;仍没有的,双方通过市场询价确定。

5.履约考核督查管理:甲方或交通主管部门将在本合同履约过程中进行履约考核督查管理,甲方将乙方的履约情况作为是否续约重要考量因素,作为后续招标的重要评分项目。

6.甲方有权因上级部门政策调整、机构职能调整、客观形势变化、公共利益需要等原因终止本协议及本协议项下的所有合同或者调整合同主体或者调整合同项目范围、合同计价标准或内容,乙方应无条件接受并不得因此提出索赔或补偿要求。

三、合同价款及其支付

1.合同价款:

1.1 根据乙方投标填报的投标报价,2022年道路设施日常养护合同价款为人民币(大写)伍仟肆佰肆拾贰万壹仟零玖元(小写:¥54421009.00元)。中标净下浮率为8.06%。最终价款以相关审计部门的审定价格为准。

本养护合同所有费用(不含电费等不可竞争费用)均分基本费用(95%)和绩效费用(5%)。绩效费用支付将与督查考核结果和绩效评价等级挂钩:考核结果为优秀,支付全部的绩效费用(5%);考核结果为良好,支付4%;考核结果为合格,得3%;考核结果为不合格,则不支付绩效费用(5%)。具体督查考核和绩效评价指标详见相关制度。

1.2 分项构成及分项费用表:

大鹏新区道路设施日常养护标合同费用

序号	分项费用名称	单位	招标控制价格 (元)	合同价格 (元)	合同方式
1	日常巡查	年	3063824.00	2816880.00	每年总价包干。
2	日常保洁及日常 保养	年	4761358.00	4377592.00	每年总价包干。
3	小修工程(含抢 修费用)	年	51366692.00	47226537.00	1.固定单价,按实核销。 2.各细目审定的招标控制价单价 详见工程量清单。 3.小修工程各细目合同单价=公 布的小修工程项目单价×(1-中 标净下浮率)。 4.单项抢修工程费用不超过 10 万元,年度抢修工程总费用不超 过小修工程合同价的 25%。每季 度抢修工程累计支付不超过年 度抢修工程总费用的 30%。 5.本合同价为小修工程支付的 最高限价,每年小修工程的最终 结算价不得超过此最高限价。
4	合 计	年	59191874.00	54421009.00	

深圳建设工程价格信息》。如编制当期《深圳建设工程价格信息》中没有的材料、设备价格信息,按就近参考的原则选择使用近一年发布的《深圳建设工程

注:1.电费作为不可竞争费用,不下浮,即电费合同价等于招标控制价,电费部分按实核销,但每年电费支付的总金额不得超过合同列明的每年电费预算金额(若超过,超过部分由乙方承担,但供电部门电费价格政策调整导致的除外)。

2.合同金额包括养护施工机械费、机械折旧费、维修费,养护人工费、劳保费、养老费,养护材料费、物价上涨费,养护单位管理费,维持交通等费用、交通量调查费,垃圾运送、清倒堆放费,养护作业安全费用等与养护作业相关的费用,以及国家、省、市规定的有关税费及相关保险费等。

3. 工程量清单中有标价的综合单价均已包括了为实施和完成合同项目所需的劳务、材料、机械、质检(自检)、安装、缺陷修复、管理、利润、保险、措施费(含交通疏解费)、规费、税金等一切费用,以及合同明示或暗示的所有责任、义务和一般风险,且合同期内不予调整。

险公司签订的有关保险合同文件必须在第一次计量支付前报甲方备案。如果由于乙方未投保而导致或发生与此有关的安全事故和社会责任的赔付(人身伤亡、罚款、索赔、损失补偿、诉讼费用及其他一切赔付)均应由乙方负责,乙方并应向甲方承担未履行投保义务的违约责任。

7.一切与施工有关的前置行政审批手续均由乙方负责办理,相关费用视为已经包含在合同总价款中,甲方不再另行支付。

8.乙方可承担本招标范围内包括但不限于因管线施工路面破损等单项工程费用在 200 万以内的占道修复工程,相关费用单独结算,由财政管理部分和路政部门相关规定另行约定,不包含在本合同价中。如路政管理部门未制定相应的项目综合单价标准,则可参照本合同约定的小修工程类似项目综合单价进行计量支付。

9.本合同范围内维修或更新换代等回收的交通设施处理,如回收后经甲方确认可重复利用的,可重新使用,如回收后经甲方确认不能重复利用的,则集中堆放在乙方养护基地,由甲方估算残值后委托乙方统一处理,相关费用将从应支付的养护费用中抵扣。

十六、合同份数

本协议一式十二份,甲方执七份,乙方执五份,具备同等法律效力。本合同未尽事宜,根据具体情况和有关规定,可另行协商,议定附则条款,经双方签字盖章后作为本合同之补充条款,共同遵守。

(以下为签字页，无正文)

甲方(公章):

地 址:

法定代表人:

委托代理人:

电 话:

传 真:

邮 政 编 码:



乙方(公章):

地 址:

法定代表人:

或

委托代理人:

电 话:

传 真:

开 户 银 行:

账 号:

邮 政 编 码:



陆红友

0755-25903043

0755-25903255

深圳建行住房城市建设支行

442015107000510146

55

518000

签订日期: 2021年12月27日

附件 1: 养护企业组织架构

附件 2: 中标通知书

附件 3: 小修清单综合单价

验收证明文件

完工证明

深圳市路桥建设集团有限公司承接我局“大鹏新区道路设施日常养护标（2022年度）”，包含大鹏新区范围内路基、路面、边坡挡墙、中小桥、涵洞、沿线设施（含交通安全设施、声屏障等）的日常巡查、日常保洁（不含路（桥）面保洁）、日常保养、抢修、小修及抢险工程（工程投资在200万元以下项目）。项目合同签订时间为2021年12月，合同期限为2022年1月1日至2022年12月31日，并于2022年12月31日完工验收。项目合同总额5442.1009万元，其中公路小修工程总额为2253.141288万元，明细详见附件1大鹏新区道路设施日常养护标（2022年度）公路小修清单和附件2智慧管养平台截图。

深圳市路桥建设集团有限公司在施工期间，履约情况良好，工程质量合格。

本项目主要参与人员有项目经理王杰、技术负责人叶智威、执行经理冯家辉、安全负责人谢建伟。

附件 1：大鹏新区道路设施日常养护标（2022年度）公路小修清单

2：智慧管养平台截图

深圳市交通运输局大鹏管理局

2023年7月12日







5、拟投入项目经理、项目副经理、技术负责人情况

(1) 项目经理情况					
姓名	叶智威	工程施工管理经验	12 年	职称/专业	高级工程师/ 道路与桥梁
注册证书	一级建造师 (公路工程)	任职单位名称	深圳市路桥建设集团 有限公司	社保月份	1-8 月
同类业绩 情况	项目名称：盐排高速盐田隧道侧墙、洞口整治工程及防火涂层重施工程（施工）；合同额：2013.305708 万元； 业绩时间：2024 年 11 月 29 日；担任岗位：项目经理； 注：提供 1 项业绩，并标注人员在该业绩中担任的职务。				
(2) 项目副经理情况					
姓名	黄伟强	工程施工管理经验	32 年	职称/专业	高级工程师/建 筑施工
注册证书	一级建造师 (公路工程)	任职单位名称	深圳市路桥建设 集团有限公司	社保月份	1-8 月
同类业绩 情况	项目名称：东莞长安至深圳南山高速公路(广深沿江高速公路深圳段)二期路基桥涵工程(第 1 合同段)； 业绩时间：2024 年 5 月 31 日；担任岗位：项目经理； 注：提供 1 项业绩，并标注人员在该业绩中担任的职务。				
(3) 技术负责人情况					
姓名	林伟平	工程施工管理经验	12	职称/专业	路桥/中级
注册证书	一级建造师 (公路工程)	任职单位名称	深圳市路桥建设 集团有限公司	社保月份	1-8 月
同类业绩 情况	项目名称：深汕特别合作区 2024 年道路养护大中修工程施工（A 包）； 业绩时间：2025 年 5 月 8 日；担任岗位：项目经理； 注：提供 1 项业绩，并标注人员在该业绩中担任的职务。				

注：（1）按《资信标要求一览表》提供相关证明材料；
（2）该表格无需加盖公章，直接扫描上传即可。表格内容填写真实、正确，满足招标文件要求。与证明材料顺序相对应，否则招标人有权不予记取。

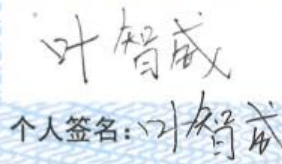
1、项目经理情况

		使用有效期: 2025年09月03日 2026年03月02日
中华人民共和国一级建造师注册证书		
姓 名: 叶智威		
性 别: 男		
出生日期: 1988年12月20日		
注册编号: 粤1442017201740627		
聘用企业: 深圳市路桥建设集团有限公司		
注册专业: 公路工程(有效期: 2024-12-17至2027-12-16)		
		
请登录中国建造师网 微信公众号扫一扫查询	个人签名: 叶智威 签名日期: 2025.9.3	中华人民共和国 住房和城乡建设部 行政审批专用章 签发日期: 2017年08月24日



公路水运工程施工单位主要负责人 项目负责人和专职安全生产管理人员 安全生产考核合格证书

姓 名：叶智威

身份证号：362531198812200019

性 别：男

领 域：公路工程

岗位类型：项目负责人

受聘单位：深圳市路桥建设集团有限公司

证书编号：粤交安B20G02845

有效期至：2026年10月15日

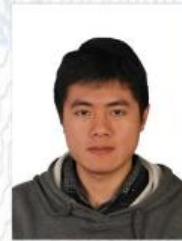

发证机关（章） 广东省交通运输厅

发证日期

2020年10月15日



查询网址：<http://gd.safetyams.cn/cxpt>

中华人民共和国交通运输部监制

广东省职称证书

姓 名：叶智威

身份证号：362531198812200019

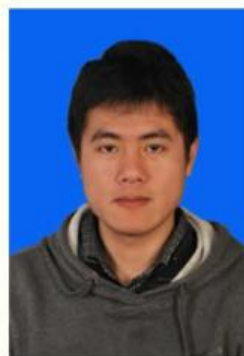

职称名称：高级工程师

专 业：道路与桥梁工程

级 别：副高

取得方式：职称评审

通过时间：2022年05月31日

评审组织：深圳市交通运输专业高级职称评审委员会

证书编号：2203001079815

发证单位：深圳市人力资源和社会保障局

发证时间：2022年07月10日



查询网址：<http://www.gdhrss.gov.cn/gdweb/zyjsrc>

硕士研究生 毕业证书



研究生 叶智威 性别 男，一九八八年十二月二十日生，于
二〇一〇年九月至二〇一三年三月在我校 桥梁与隧道工程
专业学习，学制 2.5 年，修完硕士研究生培养计划规定的全部课程，成绩合格，
毕业论文答辩通过，准予毕业。

培养单位：福州大学

校长：

证书编号：103861201302001314

二〇一三年三月二十九日

深圳市社会保险历年参保缴费明细表（个人）

姓名：叶智威

社保电脑号：635759853

身份证号码：362531198812200019

页码：1

参保单位名称：深圳市路桥建设集团有限公司

单位编号：770343

计算单位：元

缴费年	月	单位编号	养老保险			医疗保险			生育			工伤保险		失业保险		
			基数	单位交	个人交	险种	基数	单位交	个人交	险种	基数	单位交	基数	单位交	基数	个人交
2024	07	770343	13667.0	2186.72	1093.36	1	13667	683.35	273.34	1	13667	68.34	13667	136.67	13667	109.34
2024	08	770343	13667.0	2186.72	1093.36	1	13667	683.35	273.34	1	13667	68.34	13667	136.67	13667	109.34
2024	09	770343	13667.0	2186.72	1093.36	1	13667	683.35	273.34	1	13667	68.34	13667	136.67	13667	109.34
2024	10	770343	13667.0	2186.72	1093.36	1	13667	683.35	273.34	1	13667	68.34	13667	136.67	13667	109.34
2024	11	770343	15000.0	2400.0	1200.0	1	15000	750.0	300.0	1	15000	75.0	15000	150.0	15000	120.0
2024	12	770343	15000.0	2400.0	1200.0	1	15000	750.0	300.0	1	15000	75.0	15000	150.0	15000	120.0
2025	01	770343	15000.0	2550.0	1200.0	1	15000	750.0	300.0	1	15000	75.0	15000	150.0	15000	120.0
2025	02	770343	15000.0	2550.0	1200.0	1	15000	750.0	300.0	1	15000	75.0	15000	150.0	15000	120.0
2025	03	770343	15000.0	2550.0	1200.0	1	15000	750.0	300.0	1	15000	75.0	15000	150.0	15000	120.0
2025	04	770343	15000.0	2550.0	1200.0	1	15000	750.0	300.0	1	15000	75.0	15000	150.0	15000	120.0
2025	05	770343	15000.0	2550.0	1200.0	1	15000	750.0	300.0	1	15000	75.0	15000	150.0	15000	120.0
2025	06	770343	15000.0	2550.0	1200.0	1	15000	750.0	300.0	1	15000	75.0	15000	150.0	15000	120.0
2025	07	770343	13033.0	2215.61	1042.64	1	13033	651.65	260.66	1	13033	65.17	13033	130.33	13033	104.26
2025	08	770343	13033.0	2215.61	1042.64	1	13033	651.65	260.66	1	13033	65.17	13033	130.33	13033	104.26
合计				33278.1	16068.72			10036.7	4014.68			1003.7			2007.34	1606.87

备注：

1. 本证明可作为参保人在本单位参加社会保险的证明。向相关部门提供，查验部门可通过登录网址：<https://sipub.sz.gov.cn/vp/>，输入下列验真码（ 3391ef8e60d52910 ）核查，验真码有效期三个月。
2. 生育保险中的险种“1”为生育保险，“2”为生育医疗。
3. 医疗险种中的险种“1”为基本医疗保险一档，“2”为基本医疗保险二档，“4”为基本医疗保险三档，“5”为少儿/大学生医保（医疗保险二档），“6”为统筹医疗保险。
4. 上述“缴费明细”表中带“*”标识为补缴，空行为断缴。
5. 居民养老保险、少儿/学生医疗保险缴费情况不在本清单中展示。
6. 如2020年2月至6月的单位缴费部分金额为“0”或者缴费金额减半的，属于按规定减免后实收金额。
7. 单位编号对应的单位名称：
单位编号 770343 单位名称 深圳市路桥建设集团有限公司



盐排高速盐田隧道侧墙、洞口整治工程及防火涂层重施工程（施工）

合同编号（发包人）： YPMG-2023-0005
合同编号（承包人）： _____

深圳市交通公用设施管理处
建设工程施工合同



工程名称：盐排高速盐田隧道侧墙、洞口整治工程及防火涂层重施工程
(施工)

工程地点： 深圳市

发包人（发包人）： 深圳市交通公用设施管理处

承包人（承包人）： 深圳市路桥建设集团有限公司

签订时间： _____

签订地点： 深圳市



建设工程施工合同

发包人（发包人）：____深圳市交通公用设施管理处____

法定代表人：____陈 淑____

项目联系人：____聂志飏____

联系方式：____0755-83183152____

通讯地址：____

电 话：____ 传真：____

电子信箱：____

承包人（承包人）：____深圳市路桥建设集团有限公司____

法定代表人：____洪绍友____

资质等级：____公路工程施工总承包一级资质____

证书编号：____D144045701____

项目联系人：____冯家辉____

联系方式：____13510162222____

通讯地址：____深圳市罗湖区泥岗东路路桥大厦 19-23 层____

电 话：____0755-25903043____ 传真：____0755-25903255____

电子信箱：____836104274@qq.com____

本工程为深圳市交通公用设施管理处大中修工程

第一部分 合同协议书

发包人（发包人）：____深圳市交通公用设施管理处____

承包人（承包人）：____深圳市路桥建设集团有限公司____

根据中标结果（标段编号：4403832023023006001），依据《中华人民共和国民法典》、《中华人民共和国建筑法》、《深圳经济特区建设工程施工招标投标条例》及其他有关法律、法规、规范性文件的规定，遵循平等、自愿、公平和诚实信用的原则，发包人和承包人就盐排高速盐田隧道侧墙、洞口整治工程及防火涂层重施工程（施工）项目工程施工事项协商一致，订立本合同，达成协议如下：

一、工程概况

1. 工程名称：盐排高速盐田隧道侧墙、洞口整治工程及防火涂层重施工程（施工）

2. 工程地点：深圳市

3. 工程批准文号：/

4. 工程规模及特征：本项目属于深圳市交通公用设施管理处 2023 年度养护大中修工程，共包含盐排高速盐田隧道左洞侧墙及洞口整治工程、盐排高速盐田隧道右洞侧墙及洞口整治工程、盐排高速盐田隧道防火涂层重施工程等 3 个子项目，计划总投资约 2365 万元。

5. 资金来源：部门预算

二、工程承包范围

本次招标内容（包括但不限于）：洞内两侧烤瓷铝板、顶部防火涂料、洞口整治（洞口遮光棚、洞尾铝板收口）、交通疏解工程等，具体详见施工图纸及工程量清单。

三、合同工期

1. 计划开工日期：2023 年 10 月 1 日（以开工令为准）；

2. 计划竣工日期：2024 年 7 月 31 日；

3. 合同工期总日历天数305天，工期总日历天数与根据前述计划开、竣工日期计算的工期天数不一致的，以工期总日历天数为准。

四、质量标准

1. 本工程执行标准详见专用条款。
2. 本工程质量依据 市相关主管部门最新的竣工验收管理办法的规定 进行验收,要求达到合格及以上。
3. 以上规范或标准若有不一致时,以标准要求高的为准;若出现新颁布的规范和标准,以最新的为准。

五、合同价款

1. 本工程采用固定单价模式。

2. 签约合同总价(暂定价)为人民币(大写) 贰仟零壹拾叁万叁仟零伍拾柒元零捌分 (¥20,133,057.08 元),其中盐排高速盐田隧道左洞侧墙及洞口整治工程部分合同价(暂定价)为人民币(大写) 玖佰贰拾陆万伍仟肆佰玖拾陆元肆角贰分 (¥9,265,496.42 元)、盐排高速盐田隧道右洞侧墙及洞口整治工程部分合同价(暂定价)为人民币(大写) 捌佰捌拾柒万壹仟肆佰玖拾贰元捌角整 (¥8,871,492.80 元)、盐排高速盐田隧道防火涂层重施工程部分合同价(暂定价)为人民币(大写) 壹佰玖拾玖万陆仟零陆拾柒元捌角陆分 (¥1,996,067.86 元),该数额仅作为进度款支付的计算依据,其中:

(1) 安全文明施工费:

人民币(大写) 柒拾陆万陆仟零陆拾叁元叁角肆分 (¥766,063.34 元);

(2) 材料和工程设备暂估价金额:

人民币(大写) / (¥ / 元);

(3) 专业工程暂估价金额:

人民币(大写) / (¥ / 元);

(4) 暂列金额:

人民币(大写) 肆拾伍万壹仟伍佰壹拾叁元零柒分 (¥451,513.07 元)。

3. 固定单价:

详见承包人投标文件,最终工程造价以政府审计部门或政府造价管理部门或第三方结算审核部门审定为准。

4. 结算价:结算价根据实际发生的工程量确定,最终以政府审计部门或政府造价管理部门或第三方结算审核部门审定价为准,且不得超过财政部门批复的建筑安装工程费。超出部分由承包方自行承担,发包方不予计量支付。

承包人应详细阅读理解本工程设计文件及与本工程有关的其它图纸资料,认真细致领会招标文件要旨,并充分、详细考察工地现场。充分了解项目所在位置、设施情况、储存空间、装卸限制及任何其它足以影响合同价的情况,任何因忽视或误解工地情况而导致的费用索赔或工期延长的申请将不获批准。

承包人应充分的考虑各种风险,应严格按照有关的规范规定履行本合同,并自行承担履行本合同的全部风险。

六、项目经理

承包人项目经理: 杨超。

七、履约担保

发包人有权按照招标文件和合同的约定要求承包人提交履约保函、缺陷责任期保函,并根据保函的内容,直接通过实现担保的方式追究承包人的违约责任。

八、组成合同的文件

组成本合同的文件及优先解释顺序与本合同通用条款 2.1 款的规定一致:

- (1) 本合同签订后双方新签订的补充协议;
- (2) 合同协议书;
- (3) 中标通知书及其附件;
- (4) 合同补充条款;
- (5) 合同专用条款;
- (6) 合同通用条款;
- (7) 本工程招标文件中的技术要求和投标报价规定;
- (8) 投标文件(包括承包人在评标期间和合同谈判过程中递交和确认并经发包人同意的对有关问题的补充资料和澄清文件等);
- (9) 现行的标准、规范、规定及有关技术文件;
- (10) 图纸和技术规格书;
- (11) 已标价工程量清单;
- (12) 发包人和承包人双方有关本工程的变更、签证、洽商、索赔、询价采购凭证等书面文件及组成合同的其他文件。

九、词语含义

本合同协议书中有关词语含义与本合同“通用条款”中赋予它们的定义相同。

十、承诺

1. 承包人明确在签订本合同前已经全部知悉本合同提到的《深圳市交通建设工程现场文明施工规程（试行）》《深圳市道路养护管理模式》《深圳市财政局有关财政资金拨付办法》《深圳市交通抢险工程管理办法》《深圳建设工程价格信息》《深圳市交通运输局道路设施养护大中修工程管理制度》《深圳市交通运输委员会道路工程竣工验收及备案办法》（试行）及深圳市补充规范等有关部门或市交通运输主管部门或发包人已经印发的有关文件、标准、制度的内容，承包人同意将上述文件制度作为本合同组成部分，并承诺严格遵照以上文件的要求开展相关工作，如有违反，则按照相关规定和约定承担违约责任。承包人已经知悉并同意市交通运输主管部门等有关部门已经印发的文件以及发包人或市交通运输局系统（包括但不限于交通设施处、辖区交通局等局属单位）已经印发的有关文件、文书规定的或与承包人合同约定的罚金、罚款、不良记录、信用惩戒等措施均为本协议的承包人违约责任构成部分。

2. 本合同所提到的涉及发包人、承包人权利义务的文件、文书等，除法律、法规、规章、政策、规范性文件和标准文件、规范文件等已经依法公开的文件外，均应当作为本合同附件附后，或由发包人交付承包人并经承包人签收。

3. 本合同有关承包人违约责任的约定，相关条款的内容存在差异的，均属有效，发包人有权自行选择适用条款。本合同就违约行为约定一定金额范围内的浮动违约金的，每次承包人应支付的具体金额应由发包人根据违约情形单方确定（发包人有权径行要求按最高额支付），承包人不得提出异议。因承包人违约行为给发包人造成的损失超过约定的违约金的，承包人应赔偿发包人全部实际损失。

4. 发包人承诺按照法律规定履行项目审批手续、筹集工程建设资金并按照合同约定的期限和方式支付合同价款及其它应当支付的款项，并履行本合同所约定的全部义务。

5. 承包人承诺按照法律规定及合同约定组织完成工程施工，确保工程质量和安全，不进行转包及违法分包，并在质量缺陷责任期及保修期内承担相应的工程维修责任，并履行本合同所约定的全部义务。

6. 发包人和承包人双方理解并承诺不再就同一工程另行签订与本合同实质性内容相背离的合同。

7. 在合同履行期间, 发包人要求终止或解除合同, 承包人未开始工作的, 发包人不支付任何费用; 承包人已开始工作的, 发包人应根据承包人已进行的实际工作量, 经评估后, 据实结算。合同生效后, 非因发包人过错或不可抗力的原因, 承包人要求终止或解除合同的, 承包人返还发包人已经支付的所有款项, 并按照合同价款 20% 的标准向发包人支付违约金(本条不视为赋予承包人单方解除合同的权利)。

十一、合同订立与生效

1. 本合同签订时间: _____ 年 _____ 月 _____ 日

2. 本合同订立地点: _____ 深圳市 _____

3. 相关法律法规没有特别要求的, 本合同自 双方法定代表人或其授权代表签字并加盖公章后 成立并生效; 相关法律法规规定备案后生效的, 本合同在按规定备案后生效。

4. 本合同一式 16 份, 均具有同等法律效力, 发包人执 10 份, 承包人执 6 份。

(以下无正文)

发包人：(公章)

法定代表人或其委托代理人：

(签字)

组织机构代码：_____

地址：_____

邮政编码：_____

法定代表人：_____

委托代理人：_____

电话：_____

传真：_____

电子信箱：_____

开户银行：_____

账号：_____

承包人：(公章)

法定代表人或其委托代理人：

(签字)

组织机构代码：_____

地址：深圳市罗湖区泥岗东路路桥大厦 19-23 层

邮政编码：_____

法定代表人： 洪绍友 _____

委托代理人：_____

电话： 0755-25903043 _____

传真： 0755-25903255 _____

电子信箱：_____

开户银行： 深圳建行住房城市建设支行 _____

账号： 44201510700051014655 _____

深圳市道路工程

竣工验收报告

工程名称: 盐排高速盐田隧道侧墙、洞口整治工程及防火涂层重施工程(施工)

建设单位: 深圳市交通公用设施管理处

验收日期: 2024 年 11 月 29 日



项目经理叶智威

一、工程概况、执行基本建设情况、相关评价

工程名称	盐排高速盐田隧道侧墙、洞口整治工程及防火涂层重施工程（施工）				
建设单位	深圳市交通公用设施管理处	项目负责人	陈伟平	开工许可证号	/
勘察单位	/	项目负责人	/	工程地点	深圳市盐田区
设计单位	深圳市市政设计研究院有限公司	项目负责人	李雪雁	合同造价	2013.305708 万
监理单位	东北林业大学工程咨询设计研究院有限公司	项目总监	方泽刚	开工日期	2023 年 12 月 27 日
施工单位	深圳市路桥建设集团有限公司	项目经理	叶智威	完工日期	2024 年 11 月 21 日
		技术负责人	陶竞	验收日期	2024 年 11 月 29 日
图纸审查机构	/	质量监督机构	/		
工程概况：盐排高速盐田隧道位于梧桐山风景区北东侧，盐田场西侧，穿越低山丘陵区，穿越的主要山脊近东西向，地形起伏较大，属中低山区。海拔高程在 90.0-365.0m，高差约 275.0m，山坡自然坡度 5-50°，隧道平面布置主要根据路线总体走向按上、下行分离式隧道设计，全长约 1900m。					
	隧道工程	装修、涂饰、迁移照明控制箱、监控控制箱			
对工程设计、施工、监理方面的评价： 1. 对设计单位的评价：深圳市市政设计研究院有限公司能较好的履行设计委托合同中的义务，依据工程立项的要求，设计文件基本体现了工程的建设意图，在施工过程中能较好地跟踪、服务，及时完善设计方案，配合施工管理。 2. 对监理单位的评价：东北林业大学工程咨询设计研究院有限公司能认真履行监理合约，建立健全各项监理制度，严格监理，坚持旁站，采取有效的措施对工程质量、投资、进度等进行控制，保证了工程建设的顺利实施。 3. 对施工单位的评价：深圳市路桥建设集团有限公司按照施工合同的要求组织施工，施工质量、安全、进度基本满足要求，工程资料基本齐全，完成了合同工程建设任务。					

二、竣工验收实施情况

（一）验收组织

建设单位组织勘察、设计、施工、监理等单位和其他有关专家组成验收组，根据工程实际情况，组成各专业验收组。

1、验收组

组长（建设单位）	陈灯
----------	----

副组长	李标文、叶智威、方泽刚、李雪雁
组员	林辉、陶竟、肖冬冬、梅冠胜、金磊、钟起志及相关人员

2、专业组

专业组	组长	组员
隧道工程	陈灯	陈灯、李标文、叶智威、方泽刚、李雪雁、林辉、陶竟、肖冬冬、梅冠胜、金磊、钟起志及相关人员

（二）验收程序实施

- 1、建设单位主持验收会议：是☒ 否☐
- 2、建设、勘察、设计、施工、监理单位介绍工程合同履行情况和在建设各个环节执行法律、法规和工程建设标准情况：是☒ 否☐
- 3、验收组审阅建设、勘察、设计、施工、监理单位的工程验收资料：是☒ 否☐
- 4、各专业组实地查验工程质量，形成各专业验收意见：是☒ 否☐
- 5、专业组发表意见，验收组形成竣工验收意见并签名。是☒ 否☐

（三）竣工验收条件及检查情况

竣 工 验 收 条 件 及 检 查 情 况	1. 设计文件和合同约定内容的完成情况：已完成设计文件和合同约定内容。
	2. 工程技术档案、施工管理资料的检查情况：工程技术档案、施工管理资料已全部完成。
	3. 设计、施工、监理等单位分别签署的质量文件的检查情况：主体工程全部完成，各分部分项验收已全部通过，已具备验收条件。
	4. 工程使用的主要建筑材料、建筑构配件和设备进场的试验报告，工程质量检测和功能性试验资料的检查情况：工程使用的主要建筑材料、建筑构配件和设备进场的试验报告，工程质量检测和功能性试验资料齐全。
	5. 工程竣工验收质量检测工作的检查情况：符合设计及规范要求。
	6. 道路工程管养建议书和项目执行报告的检查情况：符合要求。

	7. 工程建设过程发现的质量问题的整改情况：已全部整改完成。
	8. 工程质量保修书的签署情况：已签署工程质量保修书。
	9. 对道路工程勘察、设计、施工、监理单位进行量化评价的检查情况：各参建单位合同履行情况和工程建设各个环节执行法律、法规和工程建设强制性规范标准符合要求。

（四）工程质量验收情况汇总

专业工程名称	施工单位自评	监理单位评估	验收组评定
隧道工程	优良	合格	合格



1. 2. 3. 4. 5. 6. 7. 8. 9. 10.

三、工程竣工验收结论

竣工验收结论： 盐排高速盐田隧道侧墙、洞口整治工程及防火涂层重施工程（施工），已完成设计和合同约定的全部工程内容，质量保证资料基本齐全，安全和使用功能满足要求，观感质量较好，工程质量评定结论为合格，各参建单位一致同意通过竣工验收。	
建设单位 审查 情况	经审查，同意本工程竣工验收通过（竣工验收通过日期为 2024 年 11 月 29 日）。
	项目负责人（签字） 单位负责人（签字） 建设单位（盖章）： 2024 年 11 月 29 日
	单位负责人（签字） 项目经理（签字）： 施工单位（盖章）： 2024 年 11 月 29 日
	单位负责人（签字） 设计负责人（签字） 设计单位（盖章）： 2024 年 11 月 29 日
单位负责人（签字） 项目总监（签字）： 监理单位（盖章）： 2024 年 11 月 29 日	单位负责人（签字） 项目负责人（签字） 建设单位（盖章）： 2024 年 11 月 29 日

四、竣工验收小组成员签名

工程名称	盐排高速盐田隧道侧墙、洞口整治工程及防火涂层重施工程（施工）	竣工验收会议日期	2024 年 11 月 29 日
------	--------------------------------	----------	------------------

竣工验收 小组成员	单位名称	姓名	职务或职称	签名
建设单位	深圳市交通公用设施管理处	陈灯	项目负责人	陈灯
				李峰
勘察设计 单位	深圳市市政设计研究院有限公司	李雪雁	设计负责人	李雪雁
				李雪雁
施工单位	深圳市路桥建设集团有限公司	叶智威	项目经理	叶智威
		陶竞	技术负责人	陶竞
				李俊
监理单位	东北林业大学工程咨询设计研究院 有限公司	方泽刚	总监	方泽刚
				明光来
造价咨询 单位	深圳市丰浩达工程项目管理有限公 司			曾佳平
相关人员				

注：对于重大工程和技术复杂工程，根据需要可邀请有关专家参加验收组

2、项目副经理情况

		使用有效期: 2025年07月14日 - 2026年03月10日
中华人民共和国一级建造师注册证书		
姓 名: 黄伟强		
性 别: 男		
出生日期: 1970年09月29日		
注册编号: 粤1442006200808137		
聘用企业: 深圳市路桥建设集团有限公司		
注册专业: 公路工程(有效期: 2024-10-12至2027-10-11)		
	个人签名: 	 中华人民共和国住房和城乡建设部 行政审批专用章
	签名日期: 2025年7月14日	
请登录中国建造师网 微信公众号扫一扫查询		



公路水运工程施工单位主要负责人
项目负责人和专职安全生产管理人员
安全生产考核合格证书

姓 名：黄伟强

身份证号：440102197009294079

性 别：男

领 域：公路工程

岗位类型：项目负责人

受聘单位：深圳市路桥建设集团有限公司

证书编号：粤交安B05G04028

有效期至：2026年09月15日



发证机关（章） 广东省交通运输厅

发证日期 2005年09月14日



查询网址：<http://gd.safetyams.cn/cxpt>

中华人民共和国交通运输部监制

毕 业 证 书



学生黄伟强性别男系广东省潮阳
(县)人, 一九七〇年十月出生, 于
一九八九年九月至一九九三年七月
在本院土木工程公路与城市道路工程
专业(四年制)本科修业期满, 学完
教学计划规定的全部课程, 成绩及格,
准予毕业。



广东工学院

院长

一九九三年七月三日发

证书登记广工毕字(93)第 47 号



黄伟强 于二〇〇年
十二月, 经 深圳市建筑
工程高级专业技术资格

评审委员会评审通过,
具备 建筑施工 高级工程师

资格。特发此证



粤高职称字第 0702001100257 号

发证机关: 广东省人事厅
二〇〇八年一月二十日



东莞长安至深圳南山高速公路(广深沿江高速公路深圳段)二期路基桥涵工程(第1合同段)
项目经理黄伟强

中标通知书

标段编号: 440383201607220010002001

标段名称: 东莞长安至深圳南山高速公路(广深沿江高速公路深圳段)二期路基桥涵工程(第1合同段)

建设单位: 深圳市广深沿江高速公路投资有限公司

招标方式: 公开招标

中标单位: 深圳市路桥建设集团有限公司

中标价: 103622.8095万元

中标工期: 850

项目经理(总监): 黄伟强



本工程于 2016-11-29 在深圳市建设工程交易服务中心进行招标, 现已完成招标流程。

中标人收到中标通知书后, 应在 30 日内按照招标文件和中标人的投标文件与招标人签订本招标工程承包合同。

招标代理机构(盖章):

法定代表人或其委托代理人

(签字或盖章):

招标人(盖章):

法定代表人或其委托代理人

(签字或盖章):

日期: 2017-01-06

查验码: 7780762123794958

查验网址: www.szjsjy.com.cn

副本

东莞长安至深圳南山高速公路（广深沿江
高速公路深圳段）二期路基桥涵工程

工程承包合同

合同段号：第 1 合同段

合约编号：YJ2-A-3

签约单位：深圳市广深沿江高速公路投资有限公司（发包人）

深圳市路桥建设集团有限公司（承包人）

合同协议书

1、鉴于发包人为修建 东莞长安至深圳南山高速公路（广深沿江高速公路深圳段）二期路基桥涵工程（第1合同段） 并接受了承包人对该项目第1合同段的投标书，现由深圳市广深沿江高速公路投资有限公司（下称“发包人”）为一方和深圳市路桥建设集团有限公司（下称“承包人”）为另一方于____年__月__日共同达成并签订本协议如下：

2、第1合同段合约编号：YJ2-A-3

里程桩号：K0+000~K2+254.592，

工程名称：东莞长安至深圳南山高速公路（广深沿江高速公路深圳段）二期路基桥涵工程（第1合同段），

3、下列文件应视为构成并作为阅读和理解本协议书的组成部分，即：

- (1)合同协议书及其附件（含评标期间和合同谈判过程中的澄清文件和补充资料）；
- (2)中标通知书；
- (3)投标承诺函及投标承诺函附件（含承包人在评标期间或合约澄清期间递交和确认并经发包人同意的对有关问题的补充资料和澄清文件等，如果有）；
- (4)项目专用合同条款（含招标文件补遗书中与此有关的部分）；
- (5)公路工程专用合同条款；
- (6)通用合同条款；
- (7)项目专用技术规程（含招标文件补遗书中与此有关部分）；
- (8)已标价的工程量清单；
- (9)工程量修正清单；
- (10)项目专用质量管理规程；
- (11)项目专用安全文明施工管理规程；
- (12)项目专用标准化管理手册；
- (13)图纸（含招标文件补遗书中与此有关的部分）；
- (14)工程项目管理手册；
- (15)承包人有关人员、设备投入的承诺及投标文件中的施工组织设计；

其他合同文件。

4、上述文件将互相补充，若有不明确或不一致之处，以上列次序在先者为准。

5、根据标价工程量清单所列的预计数量和单价（或总额价），按照投标净下浮率17.01%计算，本合同总价为人民币（大写）：壹拾亿叁仟陆佰贰拾贰万捌仟零玖拾伍元（¥1036228095元），其中：税前工程造价为人民币（大写）：玖亿叁仟叁佰伍拾叁万捌仟捌佰贰拾肆元（¥933538824元），增值税销项税额为人民币（大写）：壹亿零贰佰陆拾捌万玖仟贰佰柒拾壹元（¥102689271元）。

6、由于发包人按本协议第5条所述给承包人支付合同价款，承包人在此立约：保证在各方面按合同文件的规定承担本合同工程的实施和完成及其缺陷的修复。

7、作为对本合同工程的实施和完成及其缺陷修复的报酬，发包人在此立约：保证按照合同文件规定的时间和方式向承包人支付合同价款。

8、承包人应在监理人发出开工令之后，在投标书附录中写明的开工期限内开工。本合同段合同工期分为如下4个区段：

（1）本合同段范围所有工程（除本项目路基桥涵工程第2、3、4合同段范围的路面工程）：区段工期为28个月，自发包人发出的开工通知中写明的开工日期起计算，至通过发包人、监理人及承包人三方共同验收的时间止；

（2）本项目路基桥涵工程第2、3、4合同段范围的路面工程（各为1个区段）：承包人必须在各路基桥涵工程合同段最后一个路面工程作业面移交后20天内完成相应合同段范围的路面工程施工，完成时间以通过发包人、监理人及承包人三方共同验收的时间为准。

9、本合同纠纷解决办法为：提交工程所在地人民法院裁决。

10、本协议书在承包人提供履约担保后，由双方法定代表人或其授权的代理人签署并加盖公章后生效。全部工程完工后经交工验收合格，以及缺陷责任期满由发包人签发缺陷责任期终止证书且合同各项费用结清后失效。

11、工程结算最终将以深圳市审计局政府投资审计专业局审定的结果为准。

12、本协议书正本二份、副本十二份，合同双方各执正本一份，发包人执副本八份，承包人执副本四份，当正本与副本的内容不一致时，以正本为准。

发包人：



承包人：



法定代表人：

(签字)

时间：

年 月 日

或授权代理人：

(签字)

时间：

2017年3月6日

法定代表人：

(签字)

时间：

年 月 日

或授权代理人：

(签字)

时间：

年 月 日

SZEW/EM/B-113-1-B0

公路工程（合同段）交工验收证书

交工验收时间：2024年5月31日

合同段交工验收证书第 号

工程名称：东莞长安至深圳南山高速公路深中通道深圳侧接线和国际会展中心互通立交工程		合同段名称及编号：第1合同段 合约编号：YJ2-A-3		
项目法人：深圳市广深沿江高速公路投资有限公司		设计单位：中国华西工程设计建设有限公司、华设设计集团股份有限公司		
施工单位：深圳市路桥建设集团有限公司		监理单位：云基智慧工程股份有限公司		
本合同段主要工程量： 主线全长 2254.592m；匝道 10 条，其中匝道桥 8 座；机荷高速拼宽桥 4 座；涵洞 13 道；机荷高速路基、桥梁拼宽 1985m，广深高速路基拼宽 930m。第1合同段~第3合同段路面工程 736782m ² 。				
本合同段价款	原合同	1036228095 元	实际	以实际结算为准
本合同段工期	原合同	28 个月	实际	
<p>对工程质量、合同执行情况的评价、遗留问题、缺陷的处理意见及有关决定：</p> <p>一、工程质量评价</p> <p>东莞长安至深圳南山高速公路深中通道深圳侧接线和国际会展中心互通立交工程第1合同段质量管理体系运行有效，严格执行工序质量检查、验收制度；落实样板引路相关规定。严格按照建设单位深圳市广深沿江高速公路投资有限公司《质量管理规程》及本合同段《专用技术规程》的要求进行规范管理和质量检查、验收。施工过程中积极采用四新技术，创新工艺工法，精心组织，精细化施工，工程质量内实外美，工程质量评定合格。</p> <p>第1合同段施工过程中，第1总监办结合本合同段工程特点，制定了详细的监理实施细则，严格按照监理合同要求配备了充足的、高水平的各专业监理人员，设立了严格的监理工作流程，明确了各分项工程重点检查项目及旁站项目，对各工序施工过程中制定了明确的检查程序，使监理人员和承包人明确目标，管理有序，做到了规范化管理。</p> <p>1、各分部分项工程质量现场检测情况如下：</p> <p>(1)桥梁方面：桩基检测合格率为 100%；桥梁交工验收钢筋保护层合格率达到 90% 以上，构件尺寸合格率为 100%，砼回弹强度 100%合格。</p> <p>此外，各施工过程中的检测，预制梁静载试验、预应力锚下应力、桥梁静载等检测均符合相关规范要求。</p>				

(2) 路基方面,路床顶压实厚度检测合格率为 100%,压实度合格率为 100%,路床弯沉检测 100%合格。

(3) 路面方面,基层无侧限强度检测合格率为 100%,压实度检测合格率为 100%,面层厚度检测合格率为 100%,弯沉检测合格率为 100%,构造深度合格率为 100%,渗水系数合格率为 100%。

2、施工单位按照交通部《公路工程质量检验评定标准》JTGF80/1-2004 及相关规定的要求对工程质量进行了自检评定,共划分为 10 个单位工程,在对每个分项工程、分部工程、单位工程进行检查、评定后,汇总得出合同段自检评定得分为 98.98 分,监理单位评定合同段评定得分为 98.66 分,且所有单位工程质量等级评定为合格,本合同段质量等级评定为合格。

二、合同执行情况评价

合同执行期间,施工单位能够根据工程承包合同和项目工程建设需要组织人员、机械设备、材料进场,按照东莞长安至深圳南山高速公路深中通道深圳侧接线和国际会展中心互通立交工程建设标准化管理要求落实管理,建立了完整的质量安全管理体系。施工期间,能够按照工程承包合同、监理指令完成工程建设任务,重视安全文明施工、水土保持和环境保护工作,总体履约情况良好,工程承包合同执行情况良好。

三、遗留问题、缺陷的处理意见及有关决定

1、H 匝道桥剩余第 5 联转体钢箱梁,待正式设计变更图纸完善后组织施工剩余工程。

2、GK0+235.462~GK0+404.4G 匝道桥及 GK0+410.4~GK0+440.8 段路基、鹤洲分离式立交左幅拼宽桥尚未完成,计划于 2024 年 10 月底完成。

3、尽快完善竣工资料,并按要求做资料归档工作。

4、交工检查的缺陷问题均已按上报的整改方案整改完毕,并通过现场监理确认提交整改闭合资料。

5、承包人需按照合同要求认真履行缺陷责任期、保修期的相关责任和义务。

(施工单位的意见)

本合同段合同约定的各项内容已完成,按《公路工程质量检验评定标准》及相关规定的要求对工程质量自检评定合格。

施工单位法人代表或授权人(签字)

单位盖章

2024年5月31日

(合同段监理单位对有关问题的意见)

合同段监理单位法人代表或授权人(签字)

单位盖章

2024年5月4日

(设计单位的意见)

设计单位法人代表或授权人(签字)

单位盖章

2024年5月31日





(项目法人的意见)

项目法人代表或授权人(签字)

单位盖章

2024年5月31日

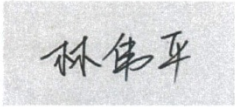
3、技术负责人情况

		使用有效期: 2025年08月27日 - 2026年02月20日
中华人民共和国一级建造师注册证书		
姓 名: 林伟平		
性 别: 男		
出生日期: 1989年05月18日		
注册编号: 粤1442023202402456		
聘用企业: 深圳市路桥建设集团有限公司		
注册专业: 公路工程(有效期: 2024-01-25至2027-01-24)		
		
	个人签名: 林伟平	
请登录中国建造师网 微信公众号扫一扫查询	签发日期: 2025.8.27	中华人民共和国住房和城乡建设部 行政审批专用章 签发日期: 2024年01月25日



公路水运工程施工单位主要负责人 项目负责人和专职安全生产管理人员 安全生产考核合格证书

姓 名：林伟平

身份证号：440881198905180211

性 别：男

领 域：公路工程

岗位类型：项目负责人

受聘单位：深圳市路桥建设集团有限公司

证书编号：粤交安B22G02555

有效期至：2028年07月28日



发证机关（章） 广东省交通运输厅

发证日期

2022年07月28日



查询网址：<http://gd.safetyams.cn/cxpt>

中华人民共和国交通运输部监制

普通高等学校

毕业证书



学生 林伟平 性别男，一九八九 年 五 月 十八 日生，于二〇一〇 年
九 月至二〇一三年 六 月在本校 道路桥梁工程技术 专业
三 年制专科学习，修完教学计划规定的全部课程，成绩合格，准予毕业。

校 名：广东交通职业技术学院 校（院）长：张俊平

证书编号：108611201306000138

二〇一三 年 六 月 三十 日

查询网址：<http://www.chsi.com.cn>

广东省教育厅监制

广东省职称证书

姓 名：林伟平

身份证号：440881198905180211



职称名称：工程师

专 业：道路与桥梁工程

级 别：中级

取得方式：职称评审

通过时间：2022年04月28日

评审组织：深圳市交通运输专业高级职称评审委员会

证书编号：2203003079103

发证单位：深圳市人力资源和社会保障局

发证时间：2022年07月10日



查询网址：<http://www.gdhrss.gov.cn/gdweb/zyjsrc>

计算单位: 元

单位名称
深圳市路桥建设集团有限公司



深汕特别合作区 2024 年道路养护大中修工程施工（A 包）
项目经理林伟平

中标通知书

标段编号： 4403832024007004001

标段名称： 深汕特别合作区2024年道路养护大中修工程施工（A包）

建设单位： 深圳市交通运输局深汕管理局

招标方式： 公开招标

中标单位： 深圳市路桥建设集团有限公司

中标价： 2092.4988万元

中标工期（天）： 按招标文件要求执行。

项目经理（总监）： 林伟平



本工程于 2024-10-12 在深圳公共资源交易中心 交易集团建设工程招标业务分公司进行招标，现已完成招标流程。

中标人收到中标通知书后，应在 30 日内按照招标文件和中标人的投标文件与招标人签订本招标工程承包合同。

招标代理机构（签章）：
法定代表人或其委托代理人
（签字或盖章）：



招标人（盖章）：
法定代表人或其委托代理人
（签字或盖章）：
打印日期：2024-11-05

林伟平

查验码： JY20241031334089

查验网址： <https://www.szggzy.com/jyfw/zbtz.html>

合同编号: SHNCL-2024-0004

工程编号: _____

深圳市交通基础设施工程施工合同

工程名称: 深汕特别合作区 2024 年道路养护大中修工程
施工 (A 包)

工程地点: 深圳市深汕特别合作区

发包人 (甲方): 深圳市交通运输局深汕管理局

承包人 (乙方): 深圳市路桥建设集团有限公司

签订时间: 2024 年 11 月 7 日

施工合同

发包人（甲方）：_____深圳市交通运输局深汕管理局_____

负责人：_____曾双游_____

项目联系人：_____周宇_____

联系方式：_____0755-22100190_____

通讯地址：_____深圳市深汕特别合作区_____

电 话：_____0755-22100190_____ 传真：_____0755-22100181_____

电子信箱：_____/_____

承包人（乙方）：_____深圳市路桥建设集团有限公司_____

法定代表人：_____洪绍友_____

资质等级：_____公路工程施工总承包壹级_____

证书编号：_____D144045701_____

项目联系人：_____唐琮辉_____

联系方式：_____18073451316_____

通讯地址：_____深圳市罗湖区泥岗路红岗东村路桥大厦19-23楼_____

电 话：_____0755-25903043_____ 传真：_____0755-25903255_____

电子信箱：_____/_____

第一部分 合同协议书

发包人(甲方): 深圳市交通运输局深汕管理局

承包人(乙方): 深圳市路桥建设集团有限公司

根据《中华人民共和国民法典》《中华人民共和国建筑法》《深圳经济特区建设工程施工招标投标条例》及其他有关法律、法规,遵循平等、自愿、公平和诚实信用的原则,发包人、承包人就本工程施工事项协商一致,订立本合同,达成协议如下:

一、工程概况

工程名称: 深汕特别合作区 2024 年道路养护大中修工程施工(A包),深汕特别合作区 2024 年“四好农村路”项目洛坑村等道路维修工程、深汕特别合作区 2024 年“四好农村路”项目百安村等道路维修工程和深汕特别合作区 2024 年“四好农村路”项目民生村等道路维修工程。

工程地点: 深圳市深汕特别合作区。

二、工程承包范围及内容

施工具体内容包括但不限于: (一) 对胡田段、新洛段新沈线、松中延长线、三瓦段、大黄段、黄吉线、后朗段、电社线、沿河路等部分(或全部)路段的坑洼破损路面进行整治,沥青罩面,有条件路段进行道路拓宽、错车台、硬(土)路肩、排水系统、沿线标志标牌标线护栏等设置; (二) 施工图纸、工程量清单及合同条款的全部内容; (三) 执行为完成全部工程而可能遗漏的工作。

三、合同工期

1. 开工日期: 2024 年 11 月 8 日。

2. 竣工日期: 2025 年 12 月 31 日。

3. 合同工期总日历天数 418 天。

4. 因发包人原因不能在约定日期开工的,以具备开工条件后发包人发出的书面开工通知中记载的日期为开工日期,承包人的施工工期相应顺延。承包人收到发包人发出的书面开工通知后应书面确认具体开工时间。

5. 因承包人的原因不能在约定的日期开工的,工期不予顺延。如造成工期延误的,承包人应承担本合同约定的相应违约责任、赔偿责任。

6. 工程完工后,承包人通知发包人验收,发包人应在本合同约定的时间内进行验收。验收通过的时间为竣工日期。

7. 发包人的验收不免除或减轻承包人对该工作、工程、材料、工程设备等应承担的责任和义务。

四、质量标准

1. 本工程执行标准详见专用条款。

2. 本工程质量依据《公路工程质量检验评定标准(JTG F801-2012)》《市政道路工程质量检验评定标准》(CJJ-2008)等有关规定进行验收,要求达到合格及以上。

3. 以上规范或标准若有不一致时,以标准高的为准;若出现新颁布的规范和标准,以最新的为准。

4. 承包人应根据具体项目的属性,分别按照市政道路法律体系的规定或公路法律体系的规定,履行承包人应承担的合同义务;合同约定与法律法规规章的禁止性或强制性规定冲突的,以法律法规规章的规定为准。

五、合同价款

1. 币种:人民币。

2. 合同价款(大写): 贰仟零玖拾贰万肆仟玖佰捌拾捌元整

(小写): 2092.4988 万元。

中标净下浮率为 15 %。

合同价款以招标时公示的招标控制价为基数,并结合承包人的中标下浮率进行下浮后的金额(不可竞争费不参与下浮)。

3. 结算造价:

结算价根据实际发生的工程量确定,最终工程造价以政府审计部门或政府造价管理部门或第三方结算审核部门审定为准,且不超过主管部门批复的预算金额。

承包人应详细阅读理解本工程设计文件及与本工程有关的其它图纸资料,认真细致领会招标文件要旨,并充分、详细考察工地现场。充分了解项目所在位置、设施情况、储存空间、装卸限制及任何其它足以影响合同价的情况,任何因忽视或误解工地情况而导致的费用索赔或工期延长的申请将不获批准。

承包人应充分的考虑各种风险,应严格按照有关的规范规定履行本合同,并自行承担履行本合同的全部风险。

六、组成合同的文件

1. 合同及附件(含评标期间和合同谈判过程中的澄清文件和补充资料,发包人与承包人签订的《廉政合同》《工程质量缺陷承诺书》《安全生产合同》《维护农民工合法权益合同》《项目经理委托书》和《履约担保》)。

2. 协议书;

3. 专用条款和补充条款;

4. 通用条款;

5. 中标通知书;

6. 招标文件;

7. 投标文件;

8. 标准、规范及有关技术文件;

9. 图纸;
10. 工程量清单及造价文件;
11. 双方有关工程的洽商、变更等书面记录和文件;
12. 发包人和工程师有关通知及工程会议纪要;
13. 工程进行过程中的有关信件、数据电文(电报、电传、传真、电子数据交换和电子邮件)。

七、词语含义

本协议书中有词语含义与本合同“通用条款”中赋予它们的定义相同。

八、承包人承诺

1. 承包人向发包人承诺按照本合同约定进行施工、竣工,在质量缺陷保修期内承担工程质量缺陷保修责任,并履行本合同所约定的全部义务。

2. 承包人明确在签订本协议前已经全部知悉本协议提到的《深圳市交通建设工程现场文明施工规程(试行)》《深圳市道路养护管理模式》《深圳市财政局有关财政资金拨付办法》《深圳市交通抢险工程管理办法》《深圳建设工程价格信息》《深圳市交通运输局道路设施养护大中修工程管理制度》《深圳市交通运输局深汕管理局关于印发大中修工程项目变更实施办法(修订)的通知》《深圳市交通运输委员会道路工程竣工验收及备案办法》(试行)及深圳市补充规范等有权部门或市交通运输主管部门或发包人已经印发的有关文件、标准、制度的内容,承包人同意将上述文件制度作为本协议组成部分,并承诺严格遵照以上文件的要求开展相关工作,如有违反,则按照相关规定和约定承担违约责任。承包人已经知悉并同意市交通运输主管部门等有权部门已经印发的文件以及发包人或市交通运输局系统(包括但不限于交通设施处、辖区交通局等局属单位)已经印发的有关文件、文书规定的或与承包人合同约定的罚金、罚款、不良记录、信用惩戒等措施均为本协议的承包人违约责任构成部分。

3. 本协议所提到的涉及发包人、承包人权利义务的文件、文书等,除法律法规规章政策规范性文件 and 标准文件、规范文件等已经依法公开的文件外,均应当作为本合同附件附后,或由发包人交付承包人,并经承包人签收。

4. 发包人解除协议(或协议项下具体合同)的部分或全部的,承包人应及时、全面的履行解除协议相配套的义务及附随义务,尽最大努力保障发包人合法权益和社会公共利益,否则由此造成的损失(包括但不限于赔偿金,诉讼费,律师费、交通费等),由承包人负责赔偿。

九、发包人承诺

发包人向承包人承诺按照本合同约定的期限和方式支付合同价款及其它应当支付的款项,并履行本合同所约定的全部义务。

十、合同生效

1. 本合同签订时间: 2024 年 11 月 7 日, 签订地点: 深圳市深汕特别合作区。

2. 承包人出现违约行为的, 发包人除有权按约定收取违约金外, 还有权同时要求限期整改, 承包人未按要求限期整改达标的, 除合同另有明确的约定外, 发包人有权按原标准的双倍另行收

取违约金，发包人并不免除承包人的相关责任。

3. 本协议有关承包人违约责任的约定，相关条款的内容存在差异的，均属有效，发包人有权自行选择适用条款。本协议或本协议项下具体合同就违约行为约定一定金额范围内的浮动违约金的，每次承包人应支付的具体金额应由发包人根据违约情形单方确定（发包人有权径行要求按最高额支付），承包人不得提出异议。因承包人违约行为给发包人造成的损失超过约定的违约金的，承包人应赔偿发包人全部实际损失。

4. 本合同自双方签字并盖章后成立，按规定应送深圳市交通运输局审查备案的，应及时履行报备手续。有关法律、法规规定备案作为生效要件的，合同在按要求备案后生效；有关法律、法规未对生效要件作特殊规定的，合同自双方签字盖章之日起生效。

5. 本合同一式十二份，发包人执八份、承包人执四份，合同必须胶装成册，所有合同均具有同等法律效力。合同未尽事宜由双方另行协商确定，并签订书面补充协议。补充协议的成立和生效按前款规定执行。

（以下为签字页）

(本页为签字页)

甲方： 深圳市交通运输局深汕管理局

法定代表人或授权代理人：

日期： 2024 年 11 月 7 日

乙方： 深圳市路桥建设集团有限公司

法定代表人或授权代理人：

开户银行： 上海银行股份有限公司深圳分行

账 号： 0039290303005671409

日期： 2024 年 11 月 7 日

附件 7

深圳市道路工程 竣工验收报告

工程名称：深汕特别合作区 2024 年道路养护大中修工程施工（A 包）

建设单位：深圳市交通运输局深汕管理局

验收日期：2025 年 5 月 8 日

填写说明

- 1、本报告由建设单位负责填写，向备案机关提交。
- 2、填写内容要求真实，语言简练，字迹清楚。
- 3、参建单位名称需填写法定名称（全称）。
- 4、本报告原件一式五份，建设单位、施工单位、备案机关、质量监督站、城建档案部门各持一份，相关接管单位如需要由建设单位提供复印件。

（空白页）

项目经理林伟平

一、工程概况、执行基本建设情况、相关评价

工程名称	深汕特别合作区 2024 年道路养护大中修工程施工（A 包）				
建设单位	深圳市交通运输局深汕管理局	项目负责人	刘悠冉	开工许可	/
勘察单位	中交远洲交通科技集团有限公司	项目负责人	段全江	工程地点	深汕特别合作区
设计单位	中交远洲交通科技集团有限公司	项目负责人	赵峰	合同造价	2092.4988 万元
监理单位	中昌新智国际工程咨询有限公司	项目总监	钟胜明	开工日期	2024 年 11 月 8 日
施工单位	深圳市路桥建设集团有限公司	项目经理	林伟平	完工日期	2025 年 4 月 30 日
		技术负责人	李会超	验收日期	2025 年 5 月 8 日
图纸审查机构	/	质量监督机构	/		

工程概况：
本工程为深汕特别合作区 2024 年道路养护大中修工程施工（A 包），含深汕特别合作区 2024 年“四好农村路”项目洛坑村等道路维修工程、深汕特别合作区 2024 年“四好农村路”项目百安村等道路维修工程、深汕特别合作区 2024 年“四好农村路”项目民生村等道路维修工程。具体内容如下：1、Y208 胡田段（国道 G228 至牛郎村）道路位于深汕特别合作区赤石镇，道路呈南北走向，起点接国道 G228，终点至牛郎村，道路全长 1238.971m；2、Y211 新洛段（新联村至大坑村段）道路位于深汕特别合作区，道路呈南北走向，起点西接大坑村，终点东至新联村，道路全长 3855m；3、C002 新沈线（C001 至沈坑）道路位于深汕特别合作区，道路呈东西走向，起点西接 C001，终点东至沈坑，道路全长 310m；4、Y288 三瓦段（大水口至王京埔西，角仔里至内碗窑村）道路位于深汕特别合作区鹅埠镇，本项目共分为两段，第一段为大水口至王京埔西段，道路呈东西走向，起点接大水口，终点至王京埔西，道路长 466.141m；5、下北村至斑鱼湖村段道路位于深汕特别合作区鹅埠镇，道路大致呈南北走向，设计起点北起下北村，设计终点至斑鱼湖村深汕比亚迪工业园附近，道路全长 2845m；6、Y045 大黄段（Y044 至下北村）道路位于深汕特别合作区鹅埠镇，道路呈南北走向，起点接 Y044 乡道，终点至下北村，全长 569.8m；7、C017 黄吉线（Y045 大黄段至白云仔）道路位于深汕特别合作区鹅埠镇，道路呈南北走向，起点接 Y045 大黄段，终点至白云仔，全长 1203.887m；8、Y248 鹅水段（中兴南路至水美村）道路位于深汕特别合作区鹅埠镇，道路呈东西走向，起点接中兴南路，终点至水美村党群服务中心，道路全长 447.839m；9、V013 线（元宵围至元新村委）道路位于深汕特别合作区小漠镇，道路大致呈南北走向，设计起点于 X121 县道，往北经过元宵围村后设计终点接 X121 县道，道路全长 462m；10、CA55 后朝段（国道 G228 至 C071 广生线）道路位于深汕特别合作区鲘门镇，道路大致呈南北走向，设计起点接国道 G228，设计终点至通港路，道路全长 486m；11、C069 电社线（CA28 后油段至 CA48 百广线）道路位于深汕特别合作区鲘门镇。道路呈南北走向，起点南接 CA48 百广线，终点北至 CA28 后油段，道路全长 214.396m；12、C452 沿河路（深汕大道至德信花园）道路位于深汕特别合作区，道路大致呈南北走向，位于鹅埠镇鹅埠村，道路全长 420m；13、松中延长线（深汕大道至松正学校）道路位于深汕特别合作区，道路大致呈南北走向，位于鹅埠镇鹅埠村，道路全长 400m；14、百安村通村道路维修工程位于深汕特别合作区，鲘门街道百安村附近，含海悦湾畔旁道路和 CA48 百广线，其中海悦湾畔旁道路全长 216.326m、CA48 百广线全长 194.275m。

工 程 建 设 内 容	道路工程	已按合同要求完成施工内容
	边坡工程	/
	隧道工程	/
	通道桥涵	/
	给水排水工程	已按合同要求完成施工内容
	交通设施工程	已按合同要求完成施工内容
	交通信号和监控	/
	电力及照明工程	已按合同要求完成施工内容
	绿化景观工程	已按合同要求完成施工内容
	其他附属设施	/
	<p>对工程勘察、设计、施工、监理方面的评价：</p> <p>已按合同要求完成相关内容，符合设计及规范要求。</p>	

二、竣工验收实施情况

（一）验收组织

建设单位组织勘察、设计、施工、监理等单位和其他有关专家组成验收组，根据工程实际情况，组成各专业验收组。

1、验收组

组长（建设单位）	刘悠冉
副组长	周宁
组员	林伟平、钟胜明、赵峰、段全江、李键

2、专业组

专业组	组长	组员
道路工程	周宁	林伟平、钟胜明、赵峰、段全江、李键
边坡工程	/	/
隧道工程	/	/
通道桥涵	/	/
给水排水工程	周宁	林伟平、钟胜明、赵峰、段全江、李键
交通设施工程	周宁	林伟平、钟胜明、赵峰、段全江、李键

交通信号和监控工程	/	/
电力及照明工程	周宁	林伟平、钟胜明、赵峰、段全江、李键
绿化景观工程	周宁	林伟平、钟胜明、赵峰、段全江、李键
其他附属设施	/	/

(二) 验收程序实施

- 1、建设单位主持验收会议：是☒ 否☐
- 2、建设、勘察、设计、施工、监理单位介绍工程合同履行情况和在建设各个环节执行法律、法规和工程建设标准情况：是☒ 否☐
- 3、验收组审阅建设、勘察、设计、施工、监理单位的工程验收资料：是☒ 否☐
- 4、各专业组实地查验工程质量，形成各专业验收意见：是☒ 否☐
- 5、专业组发表意见，验收组形成竣工验收意见并签名。是☒ 否☐

(三) 竣工验收条件及检查情况

竣 工 验 收 条 件 及 检 查 情 况	1. 设计文件和合同约定内容的完成情况： 已完成设计和合同约定全部内容
	2. 工程技术档案、施工管理资料的检查情况： 已完成，资料齐全完整
	3. 勘察、设计、施工、监理等单位分别签署的质量文件的检查情况： 已出具设计质量检查报告、监理质量评估报告、竣工报告
	4. 工程使用的主要建筑材料、建筑构配件和设备进场的试验报告，工程质量检测和功能性试验资料的检查情况： 资料齐全完整
	5. 工程竣工验收质量检测工作的检查情况： 已按照法律、法规及设计图纸施工，符合设计要求
	6. 检查消防、水保环评、档案、防雷、节排水、海绵城市、通信、特种设备安装、无障碍设施及其他需与建设项目同时交付使用的相关配套设施等专项验收或备案或者检验情况以及其他法律法规要求完成的事项完成情况：
	7. 道路工程管养建议书和项目执行报告的检查情况：
	8. 工程建设过程发现的质量问题的整改情况： 已整改
	9. 工程质量保修书的签署情况： 已签署
	10. 对道路工程勘察、设计、施工、监理单位进行量化评价的检查情况：

(四) 工程质量验收情况汇总

专业工程名称	施工单位自评	监理单位评估	验收组评定
道路工程	合格	合格	合格
边坡工程	/	/	/
隧道工程	/	/	/
通道桥涵	/	/	/
给水排水工程	合格	合格	合格
交通设施工程	合格	合格	合格
交通信号和监控工程	/	/	/
电力及照明工程	合格	合格	合格
绿化景观工程	合格	合格	合格
其他附属设施	/	/	/

(五) 专项验收情况汇总

专项验收类别	验收及备案情况
消防	无
水保	无
环评	无
档案	无
防雷	无
节水	无
排水	无
海绵城市	无
通信	无
特种设备安装	无
无障碍设施	无
.....	

三、工程竣工验收结论

竣工验收结论： 工程竣工验收合格，同意验收。	
建设单位审查情况	经审查，同意本工程竣工验收通过（竣工验收通过日期为2015年5月8日）。 项目负责人（签字）：周宇 刘悠舟 单位负责人或委托授权人（签字）： 建设单位（盖章）： <div style="text-align: right;">2015年5月8日</div>
	<div style="display: flex; justify-content: space-between;"> <div> 单位负责人（签字）： 勘察负责人（签字）： 勘察单位（盖章）： <div style="text-align: right;">2015年5月8日</div> </div> <div> 单位负责人（签字）： 设计负责人（签字）： 设计单位（盖章）： <div style="text-align: right;">2015年5月8日</div> </div> </div>
	<div style="display: flex; justify-content: space-between;"> <div> 单位负责人（签字）： 项目经理（签字）： 施工单位（盖章）： <div style="text-align: right;">2015年5月8日</div> </div> <div> 单位负责人（签字）： 项目总监（签字）： 监理单位（盖章）： <div style="text-align: right;">2015年5月8日</div> </div> </div>
	<div style="display: flex; justify-content: space-between;"> <div> 单位负责人（签字）： 项目经理（签字）： 施工单位（盖章）： <div style="text-align: right;">2015年5月8日</div> </div> <div> 单位负责人（签字）： 项目总监（签字）： 监理单位（盖章）： <div style="text-align: right;">2015年5月8日</div> </div> </div>

四、竣工验收小组成员签名

工程名称	深汕特别合作区 2024 年道路养护 大中修工程施工（A 包）	竣工验收 会议日期		
	单位名称	姓名	职务或职称	签名
建设单位	深圳市交通运输局深汕管理局		项目负责人	周宇
勘察单位	中交远洲交通科技集团有限公司		勘察负责人	段红
设计单位	中交远洲交通科技集团有限公司		设计负责人	赵峰
施工单位	深圳市路桥建设集团有限公司		项目经理	柏伟平
监理单位	中昌新智国际工程咨询有限公司		总监	3 moliqun

注：对于重大工程和技术复杂工程，根据需要可邀请有关专家参加验收组

6、拟投入施工管理团队情况（项目经理、项目副经理、技术负责人除外）

序号	姓名	拟任岗位	职称专业及级别	执（职）业资格及证书编号	社保月份
1	张红亮	安全负责人	路桥/高级	粤交安 C17G00487/ 粤高职证字第 1803001016111 号	1-8 月
2	王莹	质量负责人	路桥/中级	2203003079632	1-8 月
3	官子榆	安全工程师	路桥/中级	粤交安 C17G00480/ 2103003061233	1-8 月
4	黄靖琳	造价工程师	造价/中级	一级造价师/建[造]11234400023713	1-8 月
5	邓斯婷	造价工程师	造价/中级	一级造价师/建[造]11224400016123	1-8 月
6	张清	路桥工程师	路桥/高级	粤高职证字第 1000101016576 号	1-8 月
7	廖文龙	路桥工程师	路桥/中级	2303003138239	1-8 月
8	廖俊武	路桥工程师	路桥/中级	2403003170858	1-8 月
9	李红伟	施工员	/	岗位证书/0441710494417000373	1-8 月
10	陈勇	施工员	/	岗位证书/0442310400007000039	1-8 月
11	杨鸿尧	施工员	/	岗位证书/0441710194417001370	1-8 月
12	曾志良	施工员	/	岗位证书/0441710494417000578	1-8 月
13	邓兆能	质量员	/	岗位证书/0441710994417000351	1-8 月
14	黄立华	质量员	/	岗位证书/0442310600007000133	1-8 月
15	赖敏杰	质量员	路桥/初级	岗位证书/0442310900007000044	1-8 月
16	陈美华	材料员	/	岗位证书/0442311100007000090	1-8 月
17	周丽容	材料员	/	岗位证书/0442311100007000087	1-8 月
18	黄莉	资料员	/	岗位证书/0442311400007000126	1-8 月
19	刘家琪	资料员	/	岗位证书/0442311400007000040	1-8 月
20	汤琛	资料员	/	岗位证书/0442311400007000124	1-8 月
21	李彬	劳资专管员	土木/初级	岗位证书/20220806592	1-8 月

注：（1）按《资信标要求一览表》提供相关证明材料；

（2）该表格无需加盖公章，直接扫描上传即可。表格内容填写真实、正确，满足招标文件要求。与证明材料顺序相对应，否则招标人有权不予记取。

1、安全负责人张红亮



公路水运工程施工单位主要负责人
项目负责人和专职安全生产管理人员
安全生产考核合格证书

姓 名：张红亮

身份证号：220722198208044410

性 别：男

领 域：公路工程

岗位类型：专职安全生产管理人员

受聘单位：深圳市路桥建设集团有限公司

证书编号：粤交安C17G00487

有效期至：2026年05月18日



发证机关（章） 广东省交通运输厅

发证日期 2017年05月18日



查询网址：<http://gd.safetyams.cn/cxpt>

中华人民共和国交通运输部监制



照
片



粤高证字第 1803001016111 号

张红亮 于 二〇一七年
十二月，经 深圳市交通运
输专业高级专业技术资格

评审委员会评审通过，
道路与桥梁
具备 高级工程师
资格。特发此证

深圳市人力资源和社会保障局
发证单位
二〇一八年五月十二日



普通高等学校

毕业证书



学生 张红亮 性别 男， 1982 年 08 月 04 日生，于 2001 年
9 月至 2005 年 7 月在本校 交通工程 专业

肆 年制本科学习，修完教学计划规定的全部课程，成绩合格，准予毕业。

校 名：吉林建筑工程学院 校（院）长：



证书编号：10191120050500799

二〇〇五年 七 月 一 日

2、质量负责人王莹

广东省职称证书

姓 名：王莹

身份证号：420923199207152988



职称名称：工程师

专 业：道路与桥梁工程

级 别：中级

取得方式：职称评审

通过时间：2022年04月28日

评审组织：深圳市交通运输专业高级职称评审委员会

证书编号：2203003079632

发证单位：深圳市人力资源和社会保障局

发证时间：2022年07月10日



查询网址：<http://www.gdhrss.gov.cn/gdweb/zyjsrc>

高 等 教 育

毕 业 证 书



学生 王莹 性别女，1992 年 07 月 15 日生，于 2014 年 09 月
至 2017 年 01 月在本校 专科起点 土木工程 专业网络教育
2.5 年制 本科学习，修完教学计划规定的全部课程，成绩合格，准予毕业。

校 名：



校（院）长：

王莹

证书编号：107307201705002186

二〇一七 年 一 月 十 日

中华人民共和国教育部学历证书查询网址：<http://www.chsi.com.cn>

3、安全工程师官子榆



公路水运工程施工单位主要负责人
项目负责人和专职安全生产管理人员
安全生产考核合格证书

姓 名：官子榆

身份证号：440301198208156970

性 别：男

领 域：公路工程

岗位类型：专职安全生产管理人员

受聘单位：深圳市路桥建设集团有限公司

证书编号：粤交安C17G00480

有效期至：2026年05月18日



发证机关（章） 广东省交通运输厅

发证日期

2017年05月18日



查询网址：<http://gd.safetyams.cn/cxpt>

中华人民共和国交通运输部监制

广东省职称证书

姓 名：官子榆

身份证号：440301198208156970



职称名称：工程师

专 业：道路与桥梁工程

级 别：中级

取得方式：职称评审

通过时间：2021年04月02日

评审组织：深圳市交通运输专业高级职称评审委员会

证书编号：2103003061233

发证单位：深圳市人力资源和社会保障局

发证时间：2021年08月02日



查询网址：<http://www.gdhrss.gov.cn/gdweb/zyjsrc>

普通高等学校

毕业证书



学生 官子榆 性别男，一九八二年八月十五日生，于二〇一〇年

九月至二〇一六年一月在本校工商管理专业

专升本网络教育学习，修完教学计划规定的全部课程，成绩合格，准予毕业。

校名：



校(院)长：

郭东明

证书编号：101417201605002480

二〇一六年一月十日

深圳市社会保险历年参保缴费明细表（个人）

姓名：官子楠

社保电脑号：605411386

身份证号码：440301198208156970

页码：1

参保单位名称：深圳市路桥建设集团有限公司

单位编号：770343

计算单位：元

缴费年	月	单位编号	养老保险			医疗保险			生育			工伤保险		失业保险			
			基数	单位交	个人交	险种	基数	单位交	个人交	险种	基数	单位交	基数	单位交	基数	单位交	个人交
2024	07	770343	6792.0	1086.72	543.36	1	6792	339.6	135.84	1	6792	33.96	6792	67.92	6792	54.34	13.58
2024	08	770343	6792.0	1086.72	543.36	1	6792	339.6	135.84	1	6792	33.96	6792	67.92	6792	54.34	13.58
2024	09	770343	6792.0	1086.72	543.36	1	6792	339.6	135.84	1	6792	33.96	6792	67.92	6792	54.34	13.58
2024	10	770343	6792.0	1086.72	543.36	1	6792	339.6	135.84	1	6792	33.96	6792	67.92	6792	54.34	13.58
2024	11	770343	6792.0	1086.72	543.36	1	6792	339.6	135.84	1	6792	33.96	6792	67.92	6792	54.34	13.58
2024	12	770343	6792.0	1086.72	543.36	1	6792	339.6	135.84	1	6792	33.96	6792	67.92	6792	54.34	13.58
2025	01	770343	6792.0	1154.64	543.36	1	6792	339.6	135.84	1	6792	33.96	6792	67.92	6792	54.34	13.58
2025	02	770343	6792.0	1154.64	543.36	1	6792	339.6	135.84	1	6792	33.96	6792	67.92	6792	54.34	13.58
2025	03	770343	6792.0	1154.64	543.36	1	6792	339.6	135.84	1	6792	33.96	6792	67.92	6792	54.34	13.58
2025	04	770343	6792.0	1154.64	543.36	1	6792	339.6	135.84	1	6792	33.96	6792	67.92	6792	54.34	13.58
2025	05	770343	6792.0	1154.64	543.36	1	6792	339.6	135.84	1	6792	33.96	6792	67.92	6792	54.34	13.58
2025	06	770343	6792.0	1154.64	543.36	1	6792	339.6	135.84	1	6792	33.96	6792	67.92	6792	54.34	13.58
2025	07	770343	6792.0	1154.64	543.36	1	6792	339.6	135.84	1	6792	33.96	6792	67.92	6792	54.34	13.58
2025	08	770343	6792.0	1154.64	543.36	1	6792	339.6	135.84	1	6792	33.96	6792	67.92	6792	54.34	13.58
合计				15757.44	7607.04			4754.4	1901.76			475.44				160.76	190.12

备注：

1. 本证明可作为参保人在本单位参加社会保险的证明。向相关部门提供，查验部门可通过登录
网址：<https://sipub.sz.gov.cn/vp/>，输入下列验真码（ 3391ef9220f3952s ）核查，验真码有效期三个月。
2. 生育保险中的险种“1”为生育保险，“2”为生育医疗。
3. 医疗险种中的险种“1”为基本医疗保险一档，“2”为基本医疗保险二档，“4”为基本医疗保险三档，“5”为少儿/大学生医保（医疗保险二档），“6”为统筹医疗保险。
4. 上述“缴费明细”表中带“*”标识为补缴，空行为断缴。
5. 居民养老保险、少儿/学生医疗保险缴费情况不在本清单中展示。
6. 如2020年2月至6月的单位缴费部分金额为“0”或者缴费金额减半的，属于按规定减免后实收金额。
7. 单位编号对应的单位名称：
单位编号 770343 单位名称 深圳市路桥建设集团有限公司



4、造价工程师黄靖琳

使用有效期: 2025年08月25日
- 2025年11月23日



中华人民共和国 一级造价工程师注册证书

The People's Republic of China
Class1 Cost Engineer Certificate of Registration

姓 名: 黄靖琳

性 别: 女

出 生 日 期: 1991年03月28日

专 业: 土木建筑工程

证 书 编 号: 建[造]11234400023713

有 效 期: 2023年07月17日-2027年07月16日

聘 用 单 位: 深圳市路桥建设集团有限公司

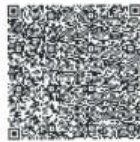

个人签名:

黄靖琳

签名日期:

2025.8.25



发证日期: 2023年07月13日

广东省职称证书

姓名：黄靖琳

身份证号：44092119910328002X



职称名称：工程师

专业：工程造价

级别：中级

取得方式：职称评审

通过时间：2023年04月23日

评审组织：深圳市工程造价专业高级职称评审委员会

证书编号：2303003130804

发证单位：深圳市人力资源和社会保障局

发证时间：2023年07月13日



查询网址：<http://www.gdhrss.gov.cn/gdweb/zyjsrc>

普通高等学校

毕业证书



学生 黄靖琳 性别 女，一九九一年 三 月 二十八日生，于二〇一〇年
九月至 二〇一四年 六 月在本校 工程管理 专业
四 年制本科学习，修完教学计划规定的全部课程，成绩合格，准予毕业。

校 名：广东工业大学

校 长：



证书编号：118451201405003924

二〇一四年 六月 二十八日

查询网址：<http://www.chsi.com.cn>

5、造价工程师邓斯婷

使用有效期: 2025年09月04日
- 2025年12月03日



中华人民共和国
一级造价工程师注册证书

The People's Republic of China
Class1 Cost Engineer Certificate of Registration

姓 名: 邓斯婷

性 别: 女

出 生 日 期: 1990年06月12日

专 业: 土木建筑工程

证 书 编 号: 建[造]11224400016123

有 效 期: 2022年07月25日-2026年07月24日

聘 用 单 位: 深圳市路桥建设集团有限公司





邓斯婷

个人签名: 邓斯婷

签名日期: 2025.9.4

中华人民共和国住房和城乡建设部

行政审批专用章

发证日期: 2025年09月04日

广东省职称证书

姓 名：邓斯婷

身份证号：441422199006121828



职称名称：工程师

专 业：工程造价

级 别：中级

取得方式：职称评审

通过时间：2023年04月23日

评审组织：深圳市工程造价专业高级职称评审委员会

证书编号：2303003130541

发证单位：深圳市人力资源和社会保障局

发证时间：2023年07月13日



查询网址：<http://www.gdhrss.gov.cn/gdweb/zyjsrc>

普通高等学校

毕业证书

学生 邓斯婷 性别 女 ， 一九九〇 年 六 月
十二 日生，于 二〇〇九 年 九 月至 二〇一三 年 六 月在本校
土木工程 专业 四 年制本科学习，
修完教学计划规定的全部课程，成绩合格，准予毕业。



校 名：华南农业大学



校 长：

陳曉陽

证书编号：105641201305006360

二〇一三年 六 月 三十 日

计算单位: 元

单位名称
深圳市路桥建设集团有限公司



6、路桥工程师张清



粤高证字第 1000101016576 号



张清 于 二〇一〇 年
十二月，经 深圳市交通运输
工程高级专业技术资格
评审委员会评审通过，
具备 道路与桥梁高级工程师
资格。特发此证

发证机关：
二〇一一年 四 月 二十九日

普通高等学校
毕业证书



中华人民共和国国家教育委员会印制
No. 00321407

学生 张清 性别男，一九七五年
十一月 日生，于一九九四年 九月
至一九九八年 七月 在本校
交通土建工程 专业四年制
(公路与城市道路)
本科学习，修完教学计划规定的全部课
程，成绩合格，准予毕业。

校(院)长：
校 名：广东工业大学
一九九八年 七月 毕业
学校编号：105624980198

7、路桥工程师廖文龙

广东省职称证书

姓 名：廖文龙

身份证号：430682199306026616



职称名称：工程师

专 业：道路与桥梁工程

级 别：中级

取得方式：职称评审

通过时间：2023年04月17日

评审组织：深圳市交通运输专业高级职称评审委员会

证书编号：2303003138239

发证单位：深圳市人力资源和社会保障局

发证时间：2023年07月19日



查询网址：<http://www.gdhrss.gov.cn/gdweb/zyjsrc>

普通高等学校

毕业证书



学生 廖文龙 性别 男，一九九三年 六 月 二 日生，于

二〇一二年 九 月至二〇一六年 六 月在本学院 土木工程

专业 四年制本科学习，修完教学计划规定的全部课程，成绩合格，准予毕业。

校 名 长沙理工大学城南学院 院 长:

证书编号: 136351201605302086

二〇一六年 六 月 三十 日



8、路桥工程师廖俊武

广东省职称证书

姓名：廖俊武

身份证号：440301196910221518



职称名称：工程师

专业：道路与桥梁工程

级别：中级

取得方式：职称评审

通过时间：2024年5月11日

评审组织：深圳市交通运输专业高级职称评审委员会

证书编号：2403003170858

发证单位：深圳市人力资源和社会保障局

发证时间：2024年8月2日



毕业证书



(无中共广东省委党校钢印无效)

毕证函字第 98210201160 号

学员廖俊武，性别男，
一九六九年十月二十二日生，于
一九九八年九月至二〇〇〇年
十二月在本校函授学院行政管理
专业学习，完成二年半制本科学业，
各科考试成绩合格，准予毕业。

校长

刘凤仪



二〇〇〇年十二月三十日

深圳市社会保险历年参保缴费明细表（个人）

姓名：廖俊武

社保电脑号：1033494

身份证号码：440301196910221518

页码：1

参保单位名称：深圳市路桥建设集团有限公司

单位编号：770343

计算单位：元

缴费年	月	单位编号	养老保险			医疗保险			生育			工伤保险		失业保险		
			基数	单位交	个人交	险种	基数	单位交	个人交	险种	基数	单位交	基数	单位交	基数	单位交
2024	07	770343	24714.0	3954.24	1977.12	1	24714	1235.7	494.28	1	24714	123.57	24714	247.14	24714	197.71
2024	08	770343	24714.0	3954.24	1977.12	1	24714	1235.7	494.28	1	24714	123.57	24714	247.14	24714	197.71
2024	09	770343	24714.0	3954.24	1977.12	1	24714	1235.7	494.28	1	24714	123.57	24714	247.14	24714	197.71
2024	10	770343	24714.0	3954.24	1977.12	1	24714	1235.7	494.28	1	24714	123.57	24714	247.14	24714	197.71
2024	11	770343	24714.0	3954.24	1977.12	1	24714	1235.7	494.28	1	24714	123.57	24714	247.14	24714	197.71
2024	12	770343	24714.0	3954.24	1977.12	1	24714	1235.7	494.28	1	24714	123.57	24714	247.14	24714	197.71
2025	01	770343	24714.0	4201.38	1977.12	1	24714	1235.7	494.28	1	24714	123.57	24714	247.14	24714	197.71
2025	02	770343	24714.0	4201.38	1977.12	1	24714	1235.7	494.28	1	24714	123.57	24714	247.14	24714	197.71
2025	03	770343	24714.0	4201.38	1977.12	1	24714	1235.7	494.28	1	24714	123.57	24714	247.14	24714	197.71
2025	04	770343	24714.0	4201.38	1977.12	1	24714	1235.7	494.28	1	24714	123.57	24714	247.14	24714	197.71
2025	05	770343	24714.0	4201.38	1977.12	1	24714	1235.7	494.28	1	24714	123.57	24714	247.14	24714	197.71
2025	06	770343	24714.0	4201.38	1977.12	1	24714	1235.7	494.28	1	24714	123.57	24714	247.14	24714	197.71
2025	07	770343	24714.0	4201.38	1977.12	1	24714	1235.7	494.28	1	24714	123.57	24714	247.14	24714	197.71
2025	08	770343	24714.0	4201.38	1977.12	1	24714	1235.7	494.28	1	24714	123.57	24714	247.14	24714	197.71
合计			57336.48	27679.68			17299.8	6919.92			1729.98					

备注：

1. 本证明可作为参保人在本单位参加社会保险的证明。向相关部门提供，查验部门可通过登录
网址：<https://sipub.sz.gov.cn/vp/>，输入下列验真码（ 3391ee516649338e ）核查，验真码有效期三个月。
2. 生育保险中的险种“1”为生育保险，“2”为生育医疗。
3. 医疗险种中的险种“1”为基本医疗保险一档，“2”为基本医疗保险二档，“4”为基本医疗保险三档，“5”为少儿/大学生医保（医疗保险二档），“6”为统筹医疗保险。
4. 上述“缴费明细”表中带“*”标识为补缴，空行为断缴。
5. 居民养老保险、少儿/学生医疗保险缴费情况不在本清单中展示。
6. 如2020年2月至6月的单位缴费部分金额为“0”或者缴费金额减半的，属于按规定减免后实收金额。
7. 单位编号对应的单位名称：
单位编号 770343 单位名称 深圳市路桥建设集团有限公司



9、施工员李红伟

证书编码: 0441710494417000373	
住房和城乡建设领域施工现场专业人员	
职业培训合格证	
	姓 名: 李红伟
	身份证号: 341221198408242598
	岗位名称: 市政工程施工员
参加住房和城乡建设领域施工现场 专业人员职业培训, 测试成绩合格。	
继续教育记录:	
2024 年度, 继续教育学时为 32 学时。	
2023 年度, 继续教育学时为 32 学时。	
	培训机构: 广东省
扫码验证	发证时间: 2020年 07月 15日
	查询地址: http://rcgz.mohurd.gov.cn

普通高等学校

毕业证书



学生 李红伟 性别 男,一九八四年八月二十四日生,于二〇一八年三月
至二〇二〇年七月在本校 建筑工程技术专业
网络教育学习,修完 专 科教学计划规定的全部课程,成绩合格,准予毕业。

校 名:

西南大学

校 长:

张卫国

证书编号: 106357202006020453

二〇二〇年七月八日

No:039220225593

中华人民共和国教育部学历证书查询网站: <http://www.chsi.com.cn>

姓名: 李红伟	社保电脑号: 611875514	身份证号码: 341221198408242598	页码: 1
参保单位名称: 深圳市路桥建设集团有限公司	单位编号: 770343		计算单位: 元

社保费缴纳清单
证明专用章

1. 本证明可作为参保人在本单位参加社会保险的证明。向相关部门提供, 查验部门可通过登录
网址: <https://sipub.sz.gov.cn/vp/>, 输入下列验证码 (3391ef9220f436dc) 核查, 验证码有效期三个月。

3. 医疗险种中的险种“1”为基本医疗保险一档，“2”为基本医疗保险二档，“4”为基本医疗保险三档，“5”为少儿/大学生医保（医疗保险二档），“6”为统筹医疗保险。

5. 居民养老保险、少儿/学生医疗保险缴费情况不在本清单中展示。

7. 单位编号对应的单位名称:

单位名称
深圳市路桥建设集团有限公司



10、施工员陈勇

证书编码: 0442310400007000039	
住房和城乡建设领域施工现场专业人员	
职业培训合格证	
	姓 名: 陈勇
	身份证号: 441481199608066299
	岗位名称: 市政工程施工员
参加住房和城乡建设领域施工现场 专业人员职业培训, 测试成绩合格。	
继续教育记录: 2024 年度, 继续教育学时为 32 学时。	
	培训机构: 深圳建筑业协会培训中心
	发证时间: 2023年04月21 日
	查询地址: http://rcgz.mohurd.gov.cn
扫码验证	

普通高等学校

毕业证书



学生 陈勇

性别 男 , 一九九六 年 八 月 六 日生, 于

二〇一八 年 八 月至二〇二〇 年 六 月在本校 交通工程

专业专科起点本科学习, 修完教学计划规定的全部课程, 成绩合格, 准予毕业。

校 名: 五邑大学

校(院) 长:

张达华

证书编号: 113491202005001981

二〇二〇 年 六 月二十六 日

深圳市社会保险历年参保缴费明细表（个人）

姓名：陈勇

社保电脑号：803736037

身份证号码：441481199608066299

页码：1

参保单位名称：深圳市路桥建设集团有限公司

单位编号：770343

计算单位：元

缴费年	月	单位编号	养老保险			医疗保险			生育			工伤保险		失业保险		
			基数	单位交	个人交	险种	基数	单位交	个人交	险种	基数	单位交	基数	单位交	基数	单位交
2024	07	770343	6150.0	922.5	492.0	1	6475	323.75	129.5	1	6475	32.38	6150	61.5	6150	49.2
2024	08	770343	6150.0	922.5	492.0	1	6475	323.75	129.5	1	6475	32.38	6150	61.5	6150	49.2
2024	09	770343	6150.0	922.5	492.0	1	6475	323.75	129.5	1	6475	32.38	6150	61.5	6150	49.2
2024	10	770343	6150.0	922.5	492.0	1	6475	323.75	129.5	1	6475	32.38	6150	61.5	6150	49.2
2024	11	770343	6150.0	922.5	492.0	1	6475	323.75	129.5	1	6475	32.38	6150	61.5	6150	49.2
2024	12	770343	6150.0	922.5	492.0	1	6475	323.75	129.5	1	6475	32.38	6150	61.5	6150	49.2
2025	01	770343	6150.0	994.0	492.0	1	6733	336.65	134.66	1	6733	33.67	6150	61.5	6150	49.2
2025	02	770343	6150.0	994.0	492.0	1	6733	336.65	134.66	1	6733	33.67	6150	61.5	6150	49.2
2025	03	770343	6150.0	994.0	492.0	1	6733	336.65	134.66	1	6733	33.67	6150	61.5	6150	49.2
2025	04	770343	6150.0	994.0	492.0	1	6733	336.65	134.66	1	6733	33.67	6150	61.5	6150	49.2
2025	05	770343	6150.0	994.0	492.0	1	6733	336.65	134.66	1	6733	33.67	6150	61.5	6150	49.2
2025	06	770343	6150.0	994.0	492.0	1	6733	336.65	134.66	1	6733	33.67	6150	61.5	6150	49.2
2025	07	770343	6150.0	994.0	492.0	1	6733	336.65	134.66	1	6733	33.67	6150	61.5	6150	49.2
2025	08	770343	6150.0	994.0	492.0	1	6733	336.65	134.66	1	6733	33.67	6150	61.5	6150	49.2
合计				13407.0	6888.0			4635.7	1854.28			463.64			688.8	172.2

备注：

1. 本证明可作为参保人在本单位参加社会保险的证明。向相关部门提供，查验部门可通过登录
网址：<https://sipub.sz.gov.cn/vp/>，输入下列验真码（ 3391ef9220f49c56 ）核查，验真码有效期三个月。
2. 生育保险中的险种“1”为生育保险，“2”为生育医疗。
3. 医疗险种中的险种“1”为基本医疗保险一档，“2”为基本医疗保险二档，“4”为基本医疗保险三档，“5”为少儿/大学生医保（医疗保险二档），“6”为统筹医疗保险。
4. 上述“缴费明细”表中带“*”标识为补缴，空行为断缴。
5. 居民养老保险、少儿/学生医疗保险缴费情况不在本清单中展示。
6. 如2020年2月至6月的单位缴费部分金额为“0”或者缴费金额减半的，属于按规定减免后实收金额。
7. 单位编号对应的单位名称：
单位编号 770343 单位名称 深圳市路桥建设集团有限公司



11、施工员杨鸿尧

证书编码: 0441710194417001370	
住房和城乡建设领域施工现场专业人员	
职业培训合格证	
	姓 名: 杨鸿尧
	身份证号: 440882198906083559
	岗位名称: 土建施工员
参加住房和城乡建设领域施工现场 专业人员职业培训, 测试成绩合格。	
继续教育记录:	
2024 年度, 继续教育学时为 32 学时。	
2023 年度, 继续教育学时为 32 学时。	
	培训机构: 广东省
扫码验证	发证时间: 2020年 07月 30日
	查询地址: http://rcgz.mohurd.gov.cn

普通高等教育

毕业证书



学生 杨鸿尧 性别 男, 一九八九年 六 月 八 日生, 于二〇〇九年
九 月至二〇一二年 六 月在本校 工程造价 专业
三 年制专科学习, 修完教学计划规定的全部课程, 成绩合格, 准予毕业。

校 名: 民办南华工商学院

校(院)长:

易江

证书编号: 111141201206001664

二〇一二年 六 月 二十六日

查询网址: <http://www.chsi.com.cn>

广东省教育厅监制

12、施工员曾志良

证书编码: 0441710494417000578	
住房和城乡建设领域施工现场专业人员	
职业培训合格证	
	姓名: 曾志良
	身份证号: 441321197807131814
	岗位名称: 市政工程施工员
参加住房和城乡建设领域施工现场 专业人员职业培训, 测试成绩合格。	
继续教育记录:	
2024 年度, 继续教育学时为 32 学时。	
2023 年度, 继续教育学时为 32 学时。	
	培训机构: 广东省
扫码验证	发证时间: 2020年 07月 31日
	查询地址: http://rcgz.mohurd.gov.cn



广东开放大学
The Open University of Guangdong



毕业证书

学生 曾志良 性别 男,一九七八年 七月 十三 日生,于

二〇二一年 七月 在本校修完 专 科 市场营销

专业教学计划规定的全部课程,成绩合格,准予毕业。

学 校: 广东开放大学

校 长:

邓志

证书编号: 513158202106704252

二〇二一年 七 月 三十 日

○ ○ HUAWEI Mate 10
NEW LEICA DUAL CAMERA
NO: 20210706379

深圳市社会保险历年参保缴费明细表（个人）

姓名：曾志良

社保电脑号：2207837

身份证号码：441321197807131814

页码：1

参保单位名称：深圳市路桥建设集团有限公司

单位编号：770343

计算单位：元

缴费年	月	单位编号	养老保险			医疗保险			生育			工伤保险		失业保险		
			基数	单位交	个人交	险种	基数	单位交	个人交	险种	基数	单位交	基数	单位交	基数	单位交
2024	07	770343	7050.0	1067.5	564.0	1	7050	352.5	141.0	1	7050	35.25	7050	70.5	7050	56.4
2024	08	770343	7050.0	1067.5	564.0	1	7050	352.5	141.0	1	7050	35.25	7050	70.5	7050	56.4
2024	09	770343	7050.0	1067.5	564.0	1	7050	352.5	141.0	1	7050	35.25	7050	70.5	7050	56.4
2024	10	770343	7050.0	1067.5	564.0	1	7050	352.5	141.0	1	7050	35.25	7050	70.5	7050	56.4
2024	11	770343	7350.0	1102.5	588.0	1	7350	367.5	147.0	1	7350	36.75	7350	73.5	7350	58.8
2024	12	770343	7350.0	1102.5	588.0	1	7350	367.5	147.0	1	7350	36.75	7350	73.5	7350	58.8
2025	01	770343	7350.0	1176.0	588.0	1	7350	367.5	147.0	1	7350	36.75	7350	73.5	7350	58.8
2025	02	770343	7350.0	1176.0	588.0	1	7350	367.5	147.0	1	7350	36.75	7350	73.5	7350	58.8
2025	03	770343	7350.0	1176.0	588.0	1	7350	367.5	147.0	1	7350	36.75	7350	73.5	7350	58.8
2025	04	770343	7350.0	1176.0	588.0	1	7350	367.5	147.0	1	7350	36.75	7350	73.5	7350	58.8
2025	05	770343	7350.0	1176.0	588.0	1	7350	367.5	147.0	1	7350	36.75	7350	73.5	7350	58.8
2025	06	770343	7350.0	1176.0	588.0	1	7350	367.5	147.0	1	7350	36.75	7350	73.5	7350	58.8
2025	07	770343	7350.0	1176.0	588.0	1	7350	367.5	147.0	1	7350	36.75	7350	73.5	7350	58.8
2025	08	770343	7350.0	1176.0	588.0	1	7350	367.5	147.0	1	7350	36.75	7350	73.5	7350	58.8
合计			15843.0	8136.0			5085.0	2034.0			508.5			1017.0	813.6	203.4

备注：

1. 本证明可作为参保人在本单位参加社会保险的证明。向相关部门提供，查验部门可通过登录
网址：<https://sipub.sz.gov.cn/vp/>，输入下列验真码（ 3391ef9220f59c09 ）核查，验真码有效期三个月。
2. 生育保险中的险种“1”为生育保险，“2”为生育医疗。
3. 医疗险种中的险种“1”为基本医疗保险一档，“2”为基本医疗保险二档，“4”为基本医疗保险三档，“5”为少儿/大学生医保（医疗保险二档），“6”为统筹医疗保险。
4. 上述“缴费明细”表中带“*”标识为补缴，空行为断缴。
5. 居民养老保险、少儿/学生医疗保险缴费情况不在本清单中展示。
6. 如2020年2月至6月的单位缴费部分金额为“0”或者缴费金额减半的，属于按规定减免后实收金额。
7. 单位编号对应的单位名称：
单位编号 770343 单位名称 深圳市路桥建设集团有限公司



13、质量员邓兆能

证书编码: 0441710994417000351

住房和城乡建设领域施工现场专业人员
职业培训合格证

姓 名: 邓兆能

身份证号: 44030119740822753X

岗位名称: 市政工程质量员

参加住房和城乡建设领域施工现场
专业人员职业培训, 测试成绩合格。

继续教育记录:

2024 年度, 继续教育学时为 32 学时。

2023 年度, 继续教育学时为 32 学时。

培训机构: 广东省

发证时间: 2020 年 07 月 23 日

查询地址: <http://rcgz.mohurd.gov.cn>

扫码验证

成人高等教育

毕业证书



学生 邓兆能 性别男,一九七四年 八 月 日生,于二〇〇一年

九 月至二〇〇六年 十 月在本校 英语

专业 业余 学习,修完 专 科教学计划规定的全部课程,成绩合格,准予毕业。

校 名:

深圳大学

校(院)长:

李必功

批准文号:(86)教高3字004号

证书编号:105905200600000599

二〇〇六年 十 月 十八 日

查询网址: <http://www.chsi.com.cn>

中华人民共和国教育部监制



14、质量员黄立华

证书编码: 0442310600007000133

住房和城乡建设领域施工现场专业人员 职业培训合格证

姓 名: 黄立华

身份证号: 610423199610012713

岗位名称: 土建质量员

参加住房和城乡建设领域施工现场
专业人员职业培训, 测试成绩合格。

继续教育记录:
2024 年度, 继续教育学时为 32 学时。

培训机构: 深圳建筑业协会培训中心

发证时间: 2023年06月07日

查询地址: <http://rcgz.mohurd.gov.cn>

扫码验证



普通高等学校

毕业证书



学生 黄立华 性别男，一九九六年 十 月 一 日生，于二〇一七年
九月至二〇二一年 六 月在本校 土木工程 专业
四年制本科学习，修完教学计划规定的全部课程，成绩合格，准予毕业。

校 名：嘉应学院

校（院）长：

书编号：105821202105123153

二〇二一年 六 月二十八日

查询网址：www.chsi.com.cn

姓名: 黄立华 社保电脑号: 808170540 身份证号码: 610423199610012713 页码: 1
参保单位名称: 深圳市路桥建设集团有限公司 单位编号: 770343 计算单位: 元

社保费缴纳清单
证明专用章

1. 本证明可作为参保人在本单位参加社会保险的证明。向相关部门提供, 查验部门可通过登录
网址: <https://sipub.sz.gov.cn/vp/>, 输入下列验证码(3391ef77eb043bdn) 核查, 验证码有效期三个月。

2. 生育保险中的险种“1”为生育保险, “2”为生育医疗。

3. 医疗险种中的险种“1”为基本医疗保险一档, “2”为基本医疗保险二档, “4”为基本医疗保险三档, “5”为少儿/大学生医保(医疗保险二档), “6”为统筹医疗保险。

4. 上述“缴费明细”表中带“*”标识为补缴, 空行为断缴。

5. 居民养老保险、少儿/学生医疗保险缴费情况不在本清单中展示。

6. 如2020年2月至6月的单位缴费部分金额为“0”或者缴费金额减半的, 属于按规定减免后实收金额。

7. 单位编号对应的单位名称:

单位编号	单位名称
770343	深圳市路桥建设集团有限公司



15、质量员赖敏杰

证书编码: 0442310900007000044

住房和城乡建设领域施工现场专业人员
职业培训合格证

姓 名: 赖敏杰

身份证号: 441827199511085657

岗位名称: 市政工程质量员

参加住房和城乡建设领域施工现场
专业人员职业培训, 测试成绩合格。

继续教育记录:
2024 年度, 继续教育学时为 32 学时。



扫码验证

培训机构: 深圳建筑业协会培训中心

发证时间: 2023年04月21日

查询地址: <http://rcgz.mohurd.gov.cn>

普通高等学校

毕业证书



学生 赖敏杰 性别 男，一九九五年十一月八日生，于

二〇一八年八月至二〇二〇年六月在本校 交通工程

专业专科起点本科学习，修完教学计划规定的全部课程，成绩合格，准予毕业。

校 名：五邑大学

校（院）长：张达华

证书编号：113491202005001900

二〇二〇年六月二十六日

广东省职称证书

姓 名：赖敏杰

身份证号：441827199511085657



职称名称：助理工程师

专 业：道路与桥梁工程

级 别：助理级

取得方式：考核认定

通过时间：2022年04月28日

评审组织：深圳市交通运输专业高级职称评审委员会

证书编号：2203006078750

发证单位：深圳市人力资源和社会保障局

发证时间：2022年07月10日



查询网址：<http://www.gdhrss.gov.cn/gdweb/zyjsrc>

姓名: 赖敏杰	社保电脑号: 804993582	身份证号码: 441827199511085657	页码: 1
参保单位名称: 深圳市路桥建设集团有限公司	单位编号: 770343		计算单位: 元

[illegible]

1. 本证明可作为参保人在本单位参加社会保险的证明。向相关部门提供，查验部门可通过登录网址：<https://sipub.sz.gov.cn/vp/>，输入下列验证码（ 3391ef77eb0447eb ）核查，验证码有效期三个月。
2. 生育保险中的险种“1”为生育保险，“2”为生育医疗。
3. 医疗险种中的险种“1”为基本医疗保险一档，“2”为基本医疗保险二档，“4”为基本医疗保险三档，“5”为少儿/大学生医保（医疗保险二档），“6”为统筹医疗保险。
4. 上述“缴费明细”表中带“*”标识为补缴，空行为断缴。
5. 居民养老保险、少儿/学生医疗保险缴费情况不在本清单中展示。
6. 如2020年2月至6月的单位缴费部分金额为“0”或者缴费金额减半的，属于按规定减免后实收金额。
7. 单位编号对应的单位名称：

单位编号
770343

单位名称
深圳市路桥建设集团有限公司



证书编码: 0442311100007000090	
住房和城乡建设领域施工现场专业人员	
职业培训合格证	
	姓 名: 陈美华
	身份证号: 440882198902126144
	岗位名称: 材料员
参加住房和城乡建设领域施工现场 专业人员职业培训, 测试成绩合格。	
继续教育记录: 2024 年度, 继续教育学时为 32 学时。	
	培训机构: 深圳建筑业协会培训中心
扫码验证	发证时间: 2023年04月21 日
	查询地址: http://rcgz.mohurd.gov.cn

普通高等学校

毕业证书



学生 陈美华 性别女，一九八九 年 二 月 十二 日生，于二〇一〇 年
九 月至二〇一三 年 六 月在本校 高等级公路维护与管理 专业
三 年制专科学习，修完教学计划规定的全部课程，成绩合格，准予毕业。

校 名：广东交通职业技术学院 校（院）长：张政平

证书编号：108611201306001662

二〇一三 年 六 月 三十 日

查询网址：<http://www.chsi.com.cn>

广东省教育厅监制

深圳市社会保险历年参保缴费明细表（个人）

姓名：陈美华

社保电脑号：636550950

身份证号码：440882198902126144

页码：1

参保单位名称：深圳市路桥建设集团有限公司

单位编号：770343

计算单位：元

缴费年	月	单位编号	养老保险			医疗保险			生育			工伤保险		失业保险		
			基数	单位交	个人交	险种	基数	单位交	个人交	险种	基数	单位交	基数	单位交	基数	单位交
2024	07	770343	7050.0	1128.0	564.0	1	7050	352.5	141.0	1	7050	35.25	7050	70.5	7050	56.4
2024	08	770343	7050.0	1128.0	564.0	1	7050	352.5	141.0	1	7050	35.25	7050	70.5	7050	56.4
2024	09	770343	7050.0	1128.0	564.0	1	7050	352.5	141.0	1	7050	35.25	7050	70.5	7050	56.4
2024	10	770343	7050.0	1128.0	564.0	1	7050	352.5	141.0	1	7050	35.25	7050	70.5	7050	56.4
2024	11	770343	7050.0	1128.0	564.0	1	7050	352.5	141.0	1	7050	35.25	7050	70.5	7050	56.4
2024	12	770343	7050.0	1128.0	564.0	1	7050	352.5	141.0	1	7050	35.25	7050	70.5	7050	56.4
2025	01	770343	7050.0	1198.5	564.0	1	7050	352.5	141.0	1	7050	35.25	7050	70.5	7050	56.4
2025	02	770343	7050.0	1198.5	564.0	1	7050	352.5	141.0	1	7050	35.25	7050	70.5	7050	56.4
2025	03	770343	7050.0	1198.5	564.0	1	7050	352.5	141.0	1	7050	35.25	7050	70.5	7050	56.4
2025	04	770343	7050.0	1198.5	564.0	1	7050	352.5	141.0	1	7050	35.25	7050	70.5	7050	56.4
2025	05	770343	7050.0	1198.5	564.0	1	7050	352.5	141.0	1	7050	35.25	7050	70.5	7050	56.4
2025	06	770343	7050.0	1198.5	564.0	1	7050	352.5	141.0	1	7050	35.25	7050	70.5	7050	56.4
2025	07	770343	7050.0	1198.5	564.0	1	7050	352.5	141.0	1	7050	35.25	7050	70.5	7050	56.4
2025	08	770343	7050.0	1198.5	564.0	1	7050	352.5	141.0	1	7050	35.25	7050	70.5	7050	56.4
合计			16356.0	7896.0			4935.0	1974.0			493.5				188.6	197.4

备注：

1. 本证明可作为参保人在本单位参加社会保险的证明。向相关部门提供，查验部门可通过登录
网址：<https://sipub.sz.gov.cn/vp/>，输入下列验真码（ 3391ee516650928f ）核查，验真码有效期三个月。
2. 生育保险中的险种“1”为生育保险，“2”为生育医疗。
3. 医疗险种中的险种“1”为基本医疗保险一档，“2”为基本医疗保险二档，“4”为基本医疗保险三档，“5”为少儿/大学生医保（医疗保险二档），“6”为统筹医疗保险。
4. 上述“缴费明细”表中带“*”标识为补缴，空行为断缴。
5. 居民养老保险、少儿/学生医疗保险缴费情况不在本清单中展示。
6. 如2020年2月至6月的单位缴费部分金额为“0”或者缴费金额减半的，属于按规定减免后实收金额。
7. 单位编号对应的单位名称：
单位编号 770343 单位名称 深圳市路桥建设集团有限公司



17、材料员周丽容

证书编码: 0442311100007000087	
住房和城乡建设领域施工现场专业人员	
职业培训合格证	
	姓 名: 周丽容
	身份证号: 441424199106130046
	岗位名称: 材料员
参加住房和城乡建设领域施工现场 专业人员职业培训, 测试成绩合格。	
继续教育记录: 2024 年度, 继续教育学时为 32 学时。	
	培训机构: 深圳建筑业协会培训中心
扫码验证	发证时间: 2023年04月21 日
	查询地址: http://rcgz.mohurd.gov.cn



高等教育自学考试 毕业证书

姓名: 周丽容

身份证号: 441424199106130046

证书编号: 65440101116076124

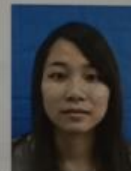

参加 商务管理 专业 本科 高等教育自学考试, 全部课程成绩合格,
经审定, 准予毕业。



中华人民共和国教育部高等教育自学考试办公室监制

No.01- 1303310

深圳市社会保险历年参保缴费明细表（个人）

姓名：周丽容

社保电脑号：632908967

身份证号码：441424199106130046

页码：1

参保单位名称：深圳市路桥建设集团有限公司

单位编号：770343

计算单位：元

缴费年	月	单位编号	养老保险			医疗保险			生育			工伤保险		失业保险		
			基数	单位交	个人交	险种	基数	单位交	个人交	险种	基数	单位交	基数	单位交	基数	单位交
2024	07	770343	7050.0	1128.0	564.0	1	7050	352.5	141.0	1	7050	35.25	7050	70.5	7050	56.4
2024	08	770343	7050.0	1128.0	564.0	1	7050	352.5	141.0	1	7050	35.25	7050	70.5	7050	56.4
2024	09	770343	7050.0	1128.0	564.0	1	7050	352.5	141.0	1	7050	35.25	7050	70.5	7050	56.4
2024	10	770343	7050.0	1128.0	564.0	1	7050	352.5	141.0	1	7050	35.25	7050	70.5	7050	56.4
2024	11	770343	7350.0	1176.0	588.0	1	7350	367.5	147.0	1	7350	36.75	7350	73.5	7350	58.8
2024	12	770343	7350.0	1176.0	588.0	1	7350	367.5	147.0	1	7350	36.75	7350	73.5	7350	58.8
2025	01	770343	7350.0	1249.5	588.0	1	7350	367.5	147.0	1	7350	36.75	7350	73.5	7350	58.8
2025	02	770343	7350.0	1249.5	588.0	1	7350	367.5	147.0	1	7350	36.75	7350	73.5	7350	58.8
2025	03	770343	7350.0	1249.5	588.0	1	7350	367.5	147.0	1	7350	36.75	7350	73.5	7350	58.8
2025	04	770343	7350.0	1249.5	588.0	1	7350	367.5	147.0	1	7350	36.75	7350	73.5	7350	58.8
2025	05	770343	7350.0	1249.5	588.0	1	7350	367.5	147.0	1	7350	36.75	7350	73.5	7350	58.8
2025	06	770343	7350.0	1249.5	588.0	1	7350	367.5	147.0	1	7350	36.75	7350	73.5	7350	58.8
2025	07	770343	7350.0	1249.5	588.0	1	7350	367.5	147.0	1	7350	36.75	7350	73.5	7350	58.8
2025	08	770343	7350.0	1249.5	588.0	1	7350	367.5	147.0	1	7350	36.75	7350	73.5	7350	58.8
合计			16860.0	8136.0			5085.0	2034.0			508.5	1017.0		813.6		203.4

备注：

1. 本证明可作为参保人在本单位参加社会保险的证明。向相关部门提供，查验部门可通过登录
网址：<https://sipub.sz.gov.cn/vp/>，输入下列验真码（ 3391ee51664f951e ）核查，验真码有效期三个月。
2. 生育保险中的险种“1”为生育保险，“2”为生育医疗。
3. 医疗险种中的险种“1”为基本医疗保险一档，“2”为基本医疗保险二档，“4”为基本医疗保险三档，“5”为少儿/大学生医保（医疗保险二档），“6”为统筹医疗保险。
4. 上述“缴费明细”表中带“*”标识为补缴，空行为断缴。
5. 居民养老保险、少儿/学生医疗保险缴费情况不在本清单中展示。
6. 如2020年2月至6月的单位缴费部分金额为“0”或者缴费金额减半的，属于按规定减免后实收金额。
7. 单位编号对应的单位名称：
单位编号 770343 单位名称 深圳市路桥建设集团有限公司



18、资料员黄莉

证书编码: 0442311400007000126

住房和城乡建设领域施工现场专业人员
职业培训合格证

姓 名: 黄莉

身份证号: 440307199107282727

岗位名称: 资料员

参加住房和城乡建设领域施工现场
专业人员职业培训, 测试成绩合格。

继续教育记录:
2024 年度, 继续教育学时为 32 学时。



培训机构: 深圳建筑业协会培训中心

发证时间: 2023年04月21 日

查询地址: <http://rcgz.mohurd.gov.cn>

扫码验证



成人高等教育 毕业证书



黄莉，女，1991年7月28日生，于2021年3月
至2023年6月在本校 土木工程 专业
函授学习，修完 专升本 教学计划规定的全部课程，成绩
合格，准予毕业。

湘潭大学



校长

潘碧君

批准文号: 83 教成字 002

证书编号: 105305202305609872

2023年6月24日

19、资料员刘家琪

证书编码: 0442311400007000040

住房和城乡建设领域施工现场专业人员 职业培训合格证

姓 名: 刘家琪

身份证号: 441622199409190837

岗位名称: 资料员

参加住房和城乡建设领域施工现场
专业人员职业培训, 测试成绩合格。

继续教育记录:
2024 年度, 继续教育学时为 32 学时。

培训机构: 深圳建筑业协会培训中心

发证时间: 2023年01月17日

查询地址: <http://rcgz.mohurd.gov.cn>

扫码验证



普通高等学校

毕业证书



学生 刘家琪 性别男，1994 年 9 月 19 日生，于
2012 年 9 月至 2016 年 7 月在本校 土木工程学院
交通工程 专业 四年制本科学习，修完教学计划规定的
全部课程，成绩合格，准予毕业。

校 名：华南理工大学广州学院 校 长：彭新一

证书编号：126171201605003338

二〇一六年 七 月 一 日

查询网址：<http://www.chsi.com.cn>

姓名: 刘家琪	社保电脑号: 632649147	身份证号码: 441622199409190837	页码: 1
参保单位名称: 深圳市路桥建设集团有限公司	单位编号: 770343		计算单位: 元

[illegible]

1. 本证明可作为参保人在本单位参加社会保险的证明。向相关部门提供，查验部门可通过登录
网址：<https://sipub.sz.gov.cn/vp/>，输入下列验证码（ 3391ef8a9fbd60q ）核查，验证码有效期三个月。

2. 生育保险中的险种“1”为生育保险，“2”为生育医疗。

3. 医疗险种中的险种“1”为基本医疗保险一档，“2”为基本医疗保险二档，“4”为基本医疗保险三档，“5”为少儿/大学生医保（医疗保险二档），“6”为统筹医疗保险。

4. 上述“缴费明细”表中带“*”标识为补缴，空行为断缴。

5. 居民养老保险、少儿/学生医疗保险缴费情况不在本清单中展示。

6. 如2020年2月至6月的单位缴费部分金额为“0”或者缴费金额减半的，属于按规定减免后实收金额。

7. 单位编号对应的单位名称：

单位编号 770343	单位名称 深圳市路桥建设集团有限公司
----------------	-----------------------



20、资料员汤琛

证书编码: 0442311400007000124	
住房和城乡建设领域施工现场专业人员	
职业培训合格证	
	姓 名: 汤琛
	身份证号: 430903199808084518
	岗位名称: 资料员
参加住房和城乡建设领域施工现场 专业人员职业培训, 测试成绩合格。	
继续教育记录: 2024 年度, 继续教育学时为 32 学时。	
	培训机构: 深圳建筑业协会培训中心
扫码验证	发证时间: 2023年04月21日
	查询地址: http://rcgz.mohurd.gov.cn

普通高等学校

毕业证书



学生 汤琛 性别 男 , 一九九八 年 八 月 八 日生, 于二〇一六
年 九 月至二〇二〇年 六 月在本学院 土木工程 专业
四 年制 本 科学习, 修完教学计划规定的全部课程, 成绩合格, 准予毕业。

校 名: 吉首大学张家界学院

院 长:



证书编号: 126621202005001062

二〇二〇 年 六 月 十 日

深圳市社会保险历年参保缴费明细表（个人）

姓名：杨琛

社保电脑号：808170636

身份证号码：430603199808084518

页码：1

参保单位名称：深圳市路桥建设集团有限公司

单位编号：770343

计算单位：元

缴费年	月	单位编号	养老保险			医疗保险			生育			工伤保险		失业保险		
			基数	单位交	个人交	险种	基数	单位交	个人交	险种	基数	单位交	基数	单位交	基数	单位交
2024	07	770343	5950.0	892.5	476.0	1	6475	323.75	129.5	1	6475	32.38	5950	59.5	5950	47.6
2024	08	770343	4492.0	673.8	359.36	1	6475	323.75	129.5	1	6475	32.38	4450	44.5	4450	35.6
2024	09	770343	4492.0	673.8	359.36	1	6475	323.75	129.5	1	6475	32.38	4450	44.5	4450	35.6
2024	10	770343	4492.0	673.8	359.36	1	6475	323.75	129.5	1	6475	32.38	4450	44.5	4450	35.6
2024	11	770343	4492.0	673.8	359.36	1	6475	323.75	129.5	1	6475	32.38	4450	44.5	4450	35.6
2024	12	770343	4492.0	673.8	359.36	1	6475	323.75	129.5	1	6475	32.38	4450	44.5	4450	35.6
2025	01	770343	4492.0	718.72	359.36	1	6733	336.65	134.66	1	6733	33.67	4450	44.5	4450	35.6
2025	02	770343	4492.0	718.72	359.36	1	6733	336.65	134.66	1	6733	33.67	4450	44.5	4450	35.6
2025	03	770343	4492.0	718.72	359.36	1	6733	336.65	134.66	1	6733	33.67	4450	44.5	4450	35.6
2025	04	770343	4492.0	718.72	359.36	1	6733	336.65	134.66	1	6733	33.67	4450	44.5	4450	35.6
2025	05	770343	4492.0	718.72	359.36	1	6733	336.65	134.66	1	6733	33.67	4450	44.5	4450	35.6
2025	06	770343	4492.0	718.72	359.36	1	6733	336.65	134.66	1	6733	33.67	4450	44.5	4450	35.6
2025	07	770343	4492.0	718.72	359.36	1	6733	336.65	134.66	1	6733	33.67	4450	44.5	4450	35.6
2025	08	770343	4492.0	718.72	359.36	1	6733	336.65	134.66	1	6733	33.67	4450	44.5	4450	35.6
合计			10011.26	5147.68			4635.7	1854.28			463.64		633.0	510.4		127.6

备注：

1. 本证明可作为参保人在本单位参加社会保险的证明。向相关部门提供，查验部门可通过登录
网址：<https://sipub.sz.gov.cn/vp/>，输入下列验真码（ 3391ef9220f793a4 ）核查，验真码有效期三个月。
2. 生育保险中的险种“1”为生育保险，“2”为生育医疗。
3. 医疗险种中的险种“1”为基本医疗保险一档，“2”为基本医疗保险二档，“4”为基本医疗保险三档，“5”为少儿/大学生医保（医疗保险二档），“6”为统筹医疗保险。
4. 上述“缴费明细”表中带“*”标识为补缴，空行为断缴。
5. 居民养老保险、少儿/学生医疗保险缴费情况不在本清单中展示。
6. 如2020年2月至6月的单位缴费部分金额为“0”或者缴费金额减半的，属于按规定减免后实收金额。
7. 单位编号对应的单位名称：
单位编号 770343 单位名称 深圳市路桥建设集团有限公司



21、劳资专管员李彬

住房和城乡建设领域建设专业 合格证书

姓 名：李彬

身份证号：511622199509081935

名 称：劳资专管员

等 级：--

证书编号：20220806592



本电子证书由广东省建协职业技能鉴定中心核发。本证书表明持证人已通过住房和城乡建设领域建设专业理论测评考核，成绩合格。



实时数据，扫码验证

发证单位：



发证日期：2025年06月11日

查询网址：www.gdzjx.org.cn

普通高等学校
毕业证书



学生 李彬 性别男，一九九五年九月八日生，于二〇一五年九月至二〇一九年六月在本校
道路桥梁与渡河工程 专业四年制本科学习，
修完教学计划规定的全部课程，成绩合格，准予毕业。

校 名：武汉理工大学

校（院）长：

A handwritten signature in black ink, appearing to be '马青生' (Ma Qingsheng), written over a red circular official seal.

证书编号：104971201905800377

二〇一九年六月三十日

广东省职称证书

姓 名：李彬

身份证号：511622199509081935



职称名称：助理工程师

专 业：土木工程

级 别：助理级

取得方式：考核认定

通过时间：2020年07月20日

评审组织：深圳市人力资源和社会保障局

证书编号：2003006037402

发证单位：深圳市人力资源和社会保障局

发证时间：2020年09月07日



查询网址：<http://www.gdhrss.gov.cn/gdweb/zyjsrc>

7、拟投入的生产设备情况

(格式供参考)

致：深圳市交通运输局深汕管理局

若我方有幸中标，我方承诺按照附表《拟投入关键设备情况信息表》配置设备。

承诺人：深圳市路桥建设集团有限公司（盖章）

时间：2025 年 9 月 22 日



附表：拟投入关键设备情况信息表

序号	设备	招标文件 要求数量	投标人提 供数量	是否为自 有设备
1	载货汽车（指重型载货汽车、中型载货汽车、轻型载货汽车或微型载货汽车，不含客车）	≥4台	5	是
2	70K防撞缓冲专用车	≥2辆	3	是
3	挖掘机（额定功率不小于100千瓦）	≥2台	2	是
4	压路机（操作重量不小于6吨）	≥1台	1	是
5	沥青混凝土摊铺机（配置3D数字化智能控制系统）	≥1台	1	是
6	路面铣刨机	≥2台	2	是
7	抽水机（排水流量≥1000m³/h）	≥1台	1	是

注：（1）按《资信标要求一览表》提供相关证明材料；

（2）该表格无需加盖公章，直接扫描上传即可。表格内容填写真实、正确，满足招标文件要求。与证明材料顺序相对应，否则招标人有权不予记取。

1、载货汽车 4辆

1.1载货汽车（粤B3SQ23）

中华人民共和国机动车行驶证
Vehicle License of the People's Republic of China

号牌号码 粤B3SQ23 车辆类型 轻型普通货车
Plate No. Vehicle Type

所有人 深圳市路桥建设集团有限公司
Owner

住址 广东省深圳市罗湖区泥岗路红岗东村路桥大厦19-23层
Address

使用性质 非营运 品牌型号 江铃牌JX1041TSGA25
Use Character Model

广东省深圳 车辆识别代号 LEFAFCG26KHN26599
市公安局交 发动机号码 K4044731
通警察支队 注册日期 2019-06-05 发证日期 2019-06-06

号牌号码 粤B3SQ23 档案编号 440304171738

核定载人数 2+3人 总质量 4240kg

整备质量 2420kg 核定载质量 1495kg

外廓尺寸 5955×1950×2140mm 准牵引总质量

备注 强制报废期止：2034-06-05

检验有效期至2020年06月粤B(04)

检验记录 柴油

4480053108127

粤B3SQ23 检验有效期至2021年06月粤B(99)

粤B3SQ23 检验有效期至2022年06月粤B

粤B3SQ23 检验有效期至2023年06月粤B

粤B3SQ23 检验有效期至2024年06月粤B

粤B3SQ23 检验有效期至2025年06月粤B

粤B3SQ23 检验有效期至2026年06月粤B



1.2载货汽车（粤B915J1）

中华人民共和国机动车行驶证 Vehicle License of the People's Republic of China			
号牌号码 Plate No.	粤B915J1	车辆类型 Vehicle Type	轻型普通货车
所有人 Owner	深圳市路桥建设集团有限公司		
住址 Address	广东省深圳市罗湖区泥岗路红岗东村路桥大厦19-23层		
使用性质 Use Character	非营运	品牌型号 Model	江铃牌JX1041TSGA25
广东省深圳 市公安局交 通警察支队	车辆识别代号 VIN	LEFAFCG28KHN27902	
	发动机号码 Engine No.	K4046784	
	注册日期 Register Date	2019-06-05	发证日期 Issue Date
号牌号码	粤B915J1	档案编号	440304171748
核定载人数	2+3人	总质量	4240kg
整备质量	2420kg	核定载质量	1495kg
外廓尺寸	5955×1950×2140mm		
备注	强制报废期止：2034-06-05		
检验记录	检验有效期至2020年06月粤B(04)		
	柴油	 * 4 4 1 0 0 5 3 1 0 8 1 3 9 *	

粤B915J1 检验有效期至2021年06月粤B(99)
粤B915J1 检验有效期至2023年06月粤B
粤B915J1 检验有效期至2022年06月粤B
粤B915J1 检验有效期至2024年06月粤B
粤B915J1 检验有效期至2025年06月粤B
粤B915J1 检验有效期至2026年06月粤B



1.3载货汽车（粤B061T0）

中华人民共和国机动车行驶证	
Vehicle License of the People's Republic of China	
号牌号码 Plate No.	粤B061T0
车辆类型 Vehicle Type	轻型普通货车
所有人 Owner	深圳市路桥建设集团有限公司
住址 Address	广东省深圳市罗湖区泥岗路红岗东村路桥大厦19-23层
使用性质 Use Character	非营运
品牌型号 Model	江铃牌JX1041TSGA25
广东省深圳市公安局交通警察支队	车辆识别代号 VIN LEFAFCG26KHN26604
	发动机号码 Engine No. K4044716
	注册日期 Register Date 2019-06-10
	发证日期 Issue Date 2019-06-16

号牌号码	粤B061T0	档案编号	440304174296
核定人数	2+3人	总质量	4240kg
整备质量	2420kg	核定载质量	1495kg
外廓尺寸	5955×1950×2140mm 准牵引总质量		
备注	强制报废期止：2034-06-10		

检验有效期至2020年06月粤B()
检验记录
柴油



• 4 4 2 0 0 5 3 2 1 5 6 9 1 •

粤B061T0 检验有效期至2021年06月粤B(99)
粤B061T0 检验有效期至2022年06月粤B
粤B061T0 检验有效期至2024年06月粤B
粤B061T0 检验有效期至2023年06月粤B
粤B061T0 检验有效期至2025年06月粤B
粤B061T0 检验有效期至2026年06月粤B



1.4载货汽车（粤B178X9）



中华人民共和国机动车行驶证	
Vehicle License of the People's Republic of China	
号牌号码 Plate No.	粤B178X9
车辆类型 Vehicle Type	轻型栏板货车
所有人 Owner	深圳市路桥建设集团有限公司
住址 Address	深圳市罗湖区笋岗街道泥岗路红岗东村路板大厦19-23层
使用性质 Use Character	非营运
品牌型号 Model	五十铃牌QL1043BUHW
广东省深圳 市公安局交 通警察支队	车辆识别代号 VIN LWNKBUH8ML050579
	发动机号码 Engine No. KA011320
	注册日期 Register Date 2021-07-19
	发证日期 Issue Date 2021-07-19

号牌号码	粤B178X9	档案编号	440304971117
核定载人数	2+3人	总质量	4490kg
整备质量	2565kg	核定载质量	1600kg
外廓尺寸	5950×1880×2300mm	准牵引总质量	—
备注	强制报废期止：2036-07-19		
检验有效期至2022年07月粤B			
检验记录	柴油		
* 4 4 1 0 0 6 1 1 7 6 8 7 *			

粤 B178X9 检验有效期至 2023 年 07 月粤 B

粤 B178X9 检验有效期至 2024 年 07 月粤 B

粤 B178X9 检验有效期至 2025 年 07 月粤 B

粤 B178X9 检验有效期至 2026 年 07 月粤 B



1.5载货汽车（粤BH35W5）

中华人民共和国机动车行驶证	
Vehicle License of the People's Republic of China	
号牌号码 Plate No.	粤BH35W5
车辆类型 Vehicle Type	轻型普通货车
所有人 Owner	深圳市路桥建设集团有限公司
住址 Address	广东省深圳市罗湖区深南东路红岗东村路天冠10-23号
使用性质 Use Character	非营运
品牌型号 Model	江铃牌JX1020PS005
广东省深圳 市公安局交 通警察支队	车辆识别代号 VIN
	发动机号码 Engine No.
	注册日期 Register Date
	发证日期 Issue Date
号牌号码	粤BH35W5
档案编号	440304158445
核定载人数	2+3人
总质量	2346kg
整备质量	1541kg
核定载质量	480kg
外廓尺寸	5050×1690×1615mm
准牵引总质量	
备注	强制报废期止：2034-05-23
检验记录	汽油
检验有效期至2020年05月粤B01	
* 4 4 X 0 0 5 3 0 3 1 5 5 6 *	



粤 BH35W5 检验有效期至 2021 年 05 月 粤 B (99)

粤 BH35W5 检验有效期至 2022 年 05 月 粤 B

粤 BH35W5 检验有效期至 2023 年 05 月 粤 B

粤 BH35W5 检验有效期至 2024 年 05 月 粤 B

粤 BH35W5 检验有效期至 2025 年 05 月 粤 B

粤 BH35W5 检验有效期至 2025 年 05 月 粤 B

粤 BH35W5 检验有效期至 2026 年 05 月 粤 B



2、防撞缓冲车3辆

2.1防撞缓冲车1（粤BHD510）





防撞缓冲等级100km/h

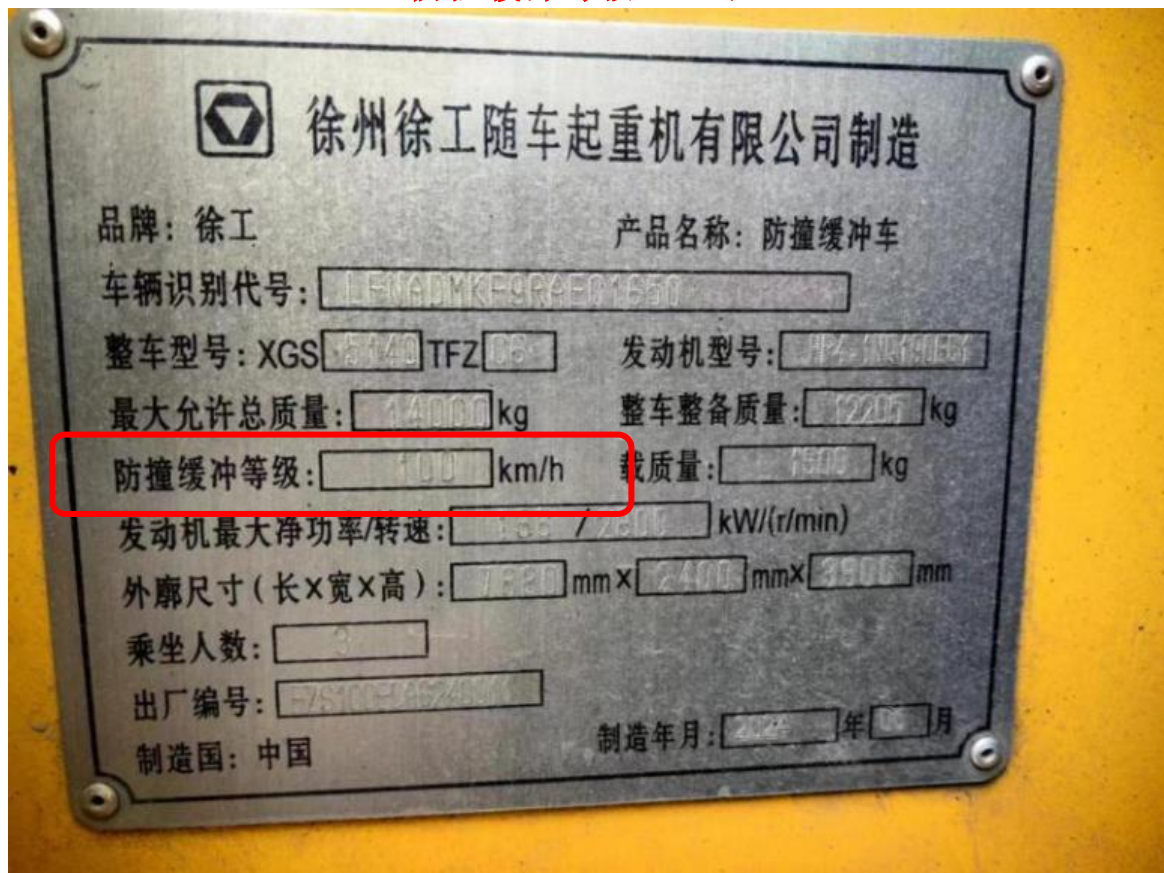

2.2防撞缓冲车2（粤BNF200）

中华人民共和国机动车行驶证 Vehicle License of the People's Republic of China	
号牌号码 Plate No.	粤BNF200
车辆类型 Vehicle Type	重型专用用途货车
所有人 Owner	深圳市路桥建设集团有限公司
住址 Address	深圳市罗湖区彭岗路红岗东村路桥大厦19-23层
使用性质 Use Character	非营运
品牌型号 Model	徐工牌XGS5140TFZC6
广东省深圳 市公安局交 警支队	车辆识别代号 VIN LFNADMKF9RAE03706
	发动机号码 Engine No. E524A0006335
	注册日期 Register Date 2024-07-08
	发证日期 Issue Date 2024-07-08

号牌号码	粤BNF200	档案编号	440306336401
核定载人数	3人	总质量	14000kg
整备质量	12205kg	核定载质量	1600kg
外部尺寸	8080×2400×3800mm	准牵引总质量	—
备注	强制报废期止：2039-07-08		
检验记录	检验有效期至2025年07月粤B		
	4490085520120		



粤BNF200 检验有效期至2026年07月粤B

机动车销售统一发票		发票代码 144032324160	
开票日期 2024-07-05		发票号码 00426166	
机打代码	144032324160	税控码	数电票号码: 24952000000103290434 全国增值税发票查验平台: https://inv-veri.chinatax.gov.cn/
机打号码	00426166		
机器编号			
购买方名称	深圳市路桥建设集团有限公司		纳税人识别号/ 统一社会信用代码/ 身份证号码
			914403001921815704
车辆类型	防撞缓冲车	厂牌型号	徐工牌XGS5140TFZC6
产地	徐州市		
合格证号	YV7290000015355	进口证明书号	
商检单号			
发动机号码	E524A000335	车辆识别代号/车架号码	LFNADMKF9RAE03706
价税合计	⑧叁拾肆万圆整		小写 ¥340000.00
销货单位名称	深圳欣鸿昌汽车贸易有限公司		电话 86193588
纳税人识别号	914403007992026301		账号 44201519000052504190
地址	深圳市南山区西丽留仙洞大厦803室		开户银行 中国建设银行股份有限公司深圳市分行
增值税税率 或征收率	13%	增值税 税额	¥39115.04
主管税务 机关及代码	国家税务总局深圳市南山区税务局桃源税务所 14403051900		
不含税价	小写 ¥300884.96	完税凭证号码	
吨位	14	限乘人数	3
销货单位盖章		开票人 邹金芳	备注: 一车一票

防撞缓冲等级100km/h





2.3 防撞缓冲车 3（粤 BEV719）

中华人民共和国机动车行驶证
Vehicle License of the People's Republic of China

号牌号码
Plate No. 粤BEV719 车辆类型
Vehicle Type 重型专门用途货车

所有人
Owner 深圳市路桥建设集团有限公司

住址
Address 深圳市罗湖区南湖路红岗村海桥大厦19-23层

使用性质
Use Character 非营运 品牌型号
Model 徐工牌XGS5140TFZC6

广东省深圳
市公安局交
通警察支队

车辆识别代号
VIN LFNADMF2RAE01649

发动机号码
Engine No. 8111058246

注册日期
Register Date 2024-07-08 发证日期
Issue Date 2024-07-08

号牌号码 粤BEV719 档案编号 440306336396

核定载人数 3人 总质量 14000kg

整备质量 12205kg 核定载质量 1600kg

外廓尺寸 8080×2400×3800mm 准牵引总质量

备注 强制报废期止: 2039-07-08

检验有效期至2025年07月粤B

检验记录 柴油

4440085520128

粤BEV719 检验有效期至2026年07月粤B

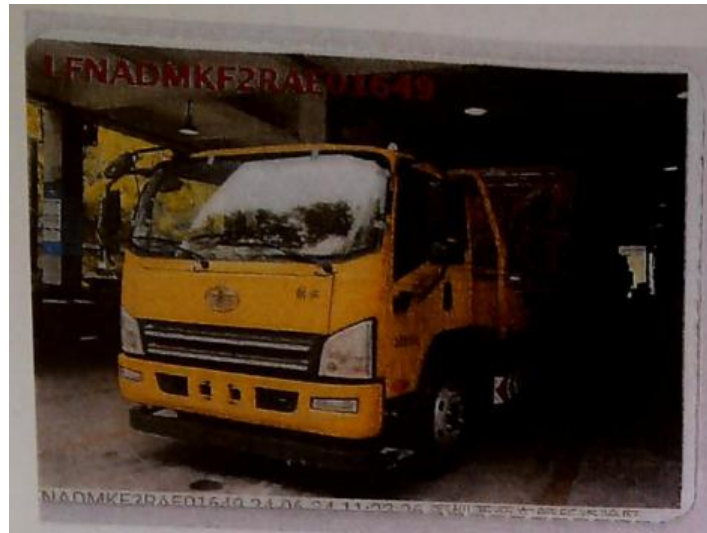

防撞缓冲等级100km/h

		徐州徐工随车起重机有限公司制造	
品牌：徐工		产品名称：防撞缓冲车	
车辆识别代号：LFK6DMKF2RAED1649			
整车型号：XGS5140TFZCS		发动机型号：WP4.100190ES1	
最大允许总质量：14000 kg		整车整备质量：12205 kg	
防撞缓冲等级：100 km/h		载质量：1500 kg	
发动机最大净功率/转速：135 / 2600 kW/(r/min)			
外廓尺寸(长×宽×高)：7880 mm × 2400 mm × 3800 mm			
乘坐人数：3			
出厂编号：F79100ELAS240010			
制造国：中国		制造年月：2024 年 06 月	

3、挖掘机2台

3.1卡特彼勒（徐州）CAT320D（功率：101.568KW）



4400084140

广东增值税专用发票

No 08142916

开票日期: 2009年04月20日

购名	称: 深圳市路桥建设集团公司罗湖分公司	密	35+-7345*676<060>9*0/	加密版本:01
货	纳税人识别号: 440300671897824	码	182>83<50293866<*>53>	4400084140
单	地址、电话: 深圳市罗湖区水贝一路49号 0755-25624775	区	0-54><+8>0<9668*79-88	08142916
位	开户行及帐号: 建行田贝支行 44201514500059104567		03110273>4*5075*<>>63	

国税函[2008]562号海南华森实业公司

货物或应税劳务名称	规格型号	单位	数量	单价	金额	税率	税额
挖掘机	320D	台	0.5	1000000.00	500000.00	17%	85000.00
合 计					¥ 500000.00		¥ 85000.00
价税合计(大写)		伍拾捌万伍仟圆整		(小写) ¥ 585000.00			

销名	称: 佛山市顺德区信昌机器工程有限公司	备	JFZ03561
货	纳税人识别号: 440681617475022	注	
单	地址、电话: 佛山市顺德区北涌镇经济工业区 26330858		
位	开户行及帐号: 农行北窖支行44-477001040001937		

收款人: 李薇

复核: 黄文娣

开票人: 许美欣

销售单位(章) 发票专用章

第三联: 发票联 购货方记账凭证

4400084140

广东增值税专用发票

No 08142915

开票日期: 2009年04月20日

购名	称: 深圳市路桥建设集团公司罗湖分公司	密	+0/>*~9597+14+*/3061*	加密版本:01
货	纳税人识别号: 440300671897824	码	064/*011237<+*>48<>*/	4400084140
单	地址、电话: 深圳市罗湖区水贝一路49号 0755-25624775	区	2<16574332<4/9<<0+<80	08142915
位	开户行及帐号: 建行田贝支行 44201514500059104567		7+35>223*45-326>+>>1	

国税函[2008]562号海南华森实业公司

货物或应税劳务名称	规格型号	单位	数量	单价	金额	税率	税额
挖掘机	320D	台	0.5	1000000.00	500000.00	17%	85000.00
合 计					¥ 500000.00		¥ 85000.00
价税合计(大写)		伍拾捌万伍仟圆整		(小写) ¥ 585000.00			

销名	称: 佛山市顺德区信昌机器工程有限公司	备	JFZ03561
货	纳税人识别号: 440681617475022	注	
单	地址、电话: 佛山市顺德区北涌镇经济工业区 26330858		
位	开户行及帐号: 农行北窖支行44-477001040001937		

收款人: 李薇

复核: 黄文娣

开票人: 许美欣

销售单位(章) 发票专用章

第三联: 发票联 购货方记账凭证



深圳市市场监督管理局
商事登记簿查询（商事主体登记及备案信息查询）

您好，林汉

深圳市路桥建设集团有限公司罗湖分公司 2015年02月28日 的变更信息

信息打印

变更前名称	深圳市路桥建设集团有限公司罗湖分公司
变更后名称	深圳市路桥建设集团有限公司罗湖分公司
变更前地址	深圳市罗湖区水贝一路49号
变更后地址	深圳市罗湖区清水河街道红岗路龙园山庄旁边
变更前负责人（法定代表人、负责人、首席代表、合伙事务执行人等）	李宝泉
变更后负责人（法定代表人、负责人、首席代表、合伙事务执行人等）	邓志军
变更前期限（经营期限、营业期限、驻在期限等）	自2007-12-21至2020-12-21
变更后期限（经营期限、营业期限、驻在期限等）	自2007-12-21至6000-01-01
变更前市场主体类型	全民
变更后市场主体类型	有限责任公司分公司
变更前隶属企业名称	深圳市路桥建设集团有限公司
变更后隶属企业名称	深圳市路桥建设集团有限公司

注： 深圳市路桥建设集团有限公司罗湖分公司隶属深圳市路桥建设集团有限公司，非独立法人主体公司。所拥有的资产归深圳市路桥建设集团有限公司所有。

产品合格证明 INSPECTION CERTIFICATE		
产品名称:	液压挖掘机	产品型号: 320D
Machine Name:	Machine Model	
机器编号:	CAT0320DKJFZ03561	
S/N of Machine		
发动机编号:	GDC20939	
S/N of Engine		
卡特彼勒(徐州)有限公司兹证明该产品的质量是符合 卡特彼勒公司世界级标准的产品设计标准的。 经检验, 产品符合设计文件的规定和要求, 准予发运。		质量经理  Quality Manager: _____ 工厂经理  Factory Manager: _____ 签发日期 2008年9月16日 Issued Date: _____
Caterpillar (Xuzhou) Ltd. hereby confirms that the quality of this product satisfies Caterpillar worldwide general product design standards. By inspection, this product is proved to meet the specifications and requirements of design documents and is approved for shipment.		卡特彼勒(徐州)有限公司 厂址: 江苏省徐州市金山桥开发区南区 221004 电话: 0086-516-87736688 传真: 0086-516-87793860 Caterpillar (Xuzhou) Ltd. Address: South District, Jin Shan Qiao Development Zone, Xuzhou City Jiangsu, China 221004 Tel: 0086-516-87736688 Fax: 0086-516-87793860



注: 1马力=0.7355KW, 功率: 138马力*0.7355=101.4990KW

3. 2加藤HD820V（功率：118KW）

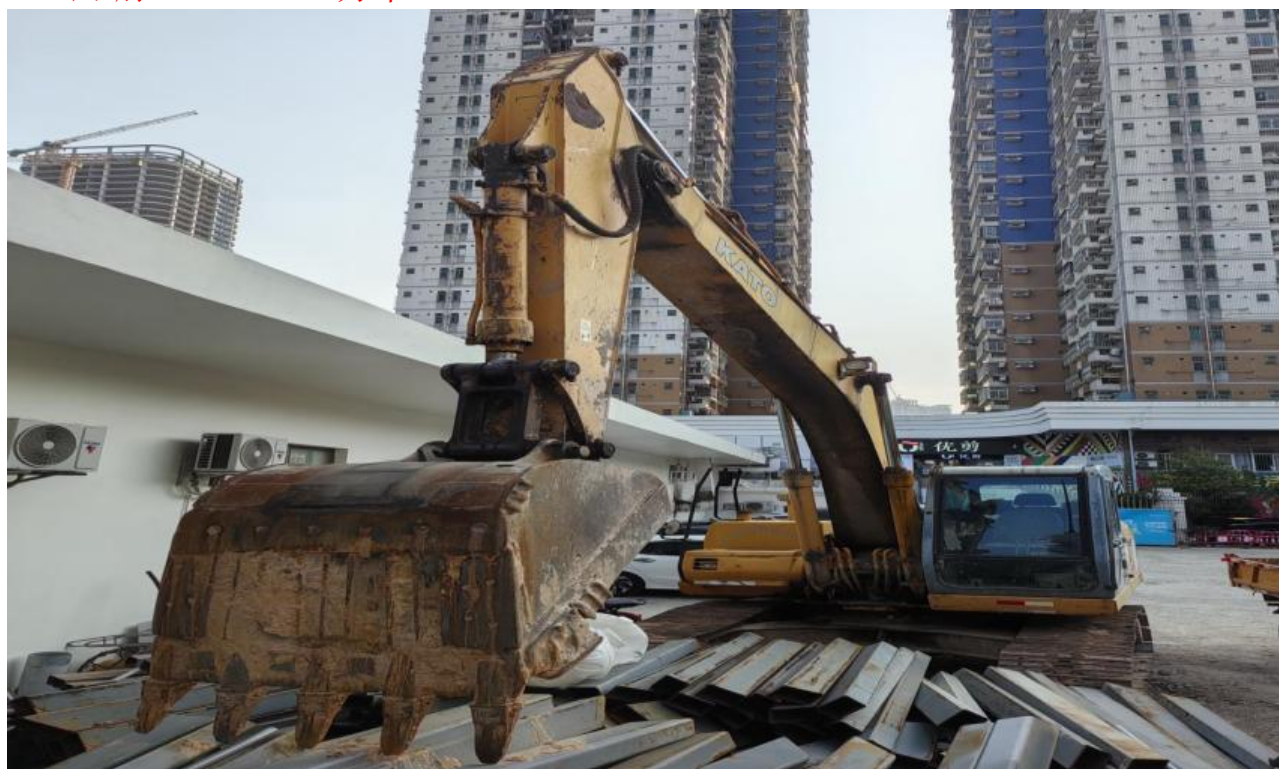

4400093620 广东增值税普通发票 No 02497661

开票日期: 2010年03月24日

校验码: 61790 23590 01895 30907

购货单位: 深圳市路桥建设集团公司第二工程处	纳税人识别号: 440100687677154	开票日期: 2010年03月24日
开票人: 林文德	复核: 黄华亮	开票人: 黄华亮

货物名称	规格	单位	数量	单价	金额	税率	税额
日本原装进口加藤挖掘机	HD820V-KKJ01E01V90005348	台	1	974358.97	974358.97	17%	165641.03
合计					¥ 974358.97		¥ 165641.03
价税合计(大写)					壹拾壹拾肆万零壹圆		
					(小写) ¥ 1140000.00		



深圳市市场监督管理局 商事登记簿查询 (商事主体登记及备案信息查询)

您好, 林汉阳

深圳市路桥建设集团有限公司道路工程分公司 2015年02月28日 的变更信息

信息打印

变更前名称	深圳市路桥建设集团公司第二工程处
变更后名称	深圳市路桥建设集团有限公司道路工程分公司
变更前地址	深圳市罗湖区泥岗东路红岗东村1124号
变更后地址	深圳市罗湖区清水河街道泥岗东路1124号
变更前负责人(法定代表人、负责人、首席代表、合伙事务执行人等)	李绍宏
变更后负责人(法定代表人、负责人、首席代表、合伙事务执行人等)	钱勇
变更前期限(经营期限、营业期限、驻在期限等)	自2007-12-21至2020-12-21
变更后期限(经营期限、营业期限、驻在期限等)	自2007-12-21至5000-01-01
变更前市场主体类型	全民
变更后市场主体类型	有限责任公司分公司
变更前隶属企业名称	深圳市路桥建设集团公司
变更后隶属企业名称	深圳市路桥建设集团有限公司

注: 深圳市路桥建设集团公司第二工程处隶属深圳市路桥建设集团有限公司, 非独立法人主体公司。所拥有的资产归深圳市路桥建设集团有限公司所有。

KATO

使用手册

适用制造系列号... HD820V : 01E5190 ~ 01E5389

REGZMM FULLY HYDRAULIC EXCAVATOR HD820v

警告

- 在开始本机的运转和维护保养以前，务请详细阅读本手册，以充分掌握各章节所载的内容。
- 若在尚未理解内容的情况下进行运转和维护保养，则有可能导致包括死亡事故的重大事故。
- 为使与使用本机有关的所有人员都能随时阅读本手册，务请在本机上妥善保管本手册，并定期反覆地确认其内容。
- 若用户需要本手册所载语言以外的其它语言版使用手册时，请与加藤公司的特约经销公司联系。
- 由于产品的改良或者合同的要求等原因，包括本手册插图在内的记述内容，可能会与所收到的产品有所差异。另外，产品规格也可能存在未加预告就加以变更的情况，请予以谅解。

8-2 主要规格 (01E0-0023-0C)

机 型	HD820V (标准规格)
挖掘机重量	19,900公斤
铲斗容量	0.8m ³
■发动机	
名 称	三菱牌 4M50-TLC1C 型柴油发动机
额定输出功率	118kW / 2,000min ⁻¹
最大扭矩	580N·m / 1,600min ⁻¹
■主要尺寸	
总长 (运输时)	9,450毫米
总高 (运输时)	2,960毫米
总 宽	2,820毫米
最小离地间隙	※ 465毫米
车身回转半径	2,750毫米
履带总长	4,170毫米
履带板宽度	600毫米
■行走及回转性能	
行走速度	5.5/3.6km/h
回转速度	13.5min ⁻¹
爬坡能力	70%
接地压力	45KPa (0.46kgf/cm ²)
■挖掘性能	
铲斗挖掘能力	150kN (15.2tonf) [大功率作业时: 159kN (16.2tonf)]
铲斗柄挖掘能力	109kN (11.1tonf) [大功率作业时: 115kN (11.7tonf)]
■油压装置	
液 压 泵	可变容量活塞泵×2 + 齿轮泵
回转机构减速器组件	活塞马达
行走机构减速器组件	活塞马达×2
控 制 阀	5联+4联多功能控制阀 (包括1联的预备回路)
设置压力	34.3MPa (350kgf/cm ²) [大功率作业时: 36.3MPa (370kgf/cm ²)]
■油箱	
液 压 油 箱	260升 (总油量)
燃 油 箱	420升

(注) 铲斗容量及挖掘能力根据新JIS的规定加以表示。
※ 不包括履带板高度

01EC-05610C



功率：118KW

4、压路机



电子发票 (增值税专用发票)



发票号码: 23442000000072257213
开票日期: 2023年05月19日

购买方信息	名称: 深圳市路桥建设集团有限公司			销售方信息	名称: 广东宝马格机械有限公司																	
	统一社会信用代码/纳税人识别号: 914403001921815704				统一社会信用代码/纳税人识别号: 91440101MA9W4N3A8P																	
<table><tr><th>项目名称</th><th>规格型号</th><th>单 位</th><th>数 量</th><th>单 价</th><th>金 额</th><th>税率/征收率</th><th>税 额</th></tr><tr><td>*建筑工程机械*压路机</td><td>BW203AD-4CC</td><td>台</td><td>2</td><td>663628.32</td><td>1327256.64</td><td>13%</td><td>172543.36</td></tr></table>							项目名称	规格型号	单 位	数 量	单 价	金 额	税率/征收率	税 额	*建筑工程机械*压路机	BW203AD-4CC	台	2	663628.32	1327256.64	13%	172543.36
项目名称	规格型号	单 位	数 量	单 价	金 额	税率/征收率	税 额															
*建筑工程机械*压路机	BW203AD-4CC	台	2	663628.32	1327256.64	13%	172543.36															
合 计					¥1327256.64		¥172543.36															
价税合计 (大写)			⊗壹佰肆拾玖万玖仟捌佰圆整				(小写) ¥1499800.00															
备 注	双钢轮压路机 国四标准, 带空调驾驶室 机器序列号: 961920371008 机器序列号: 961920371010																					

开票人: 苏健

操作重量13.7吨

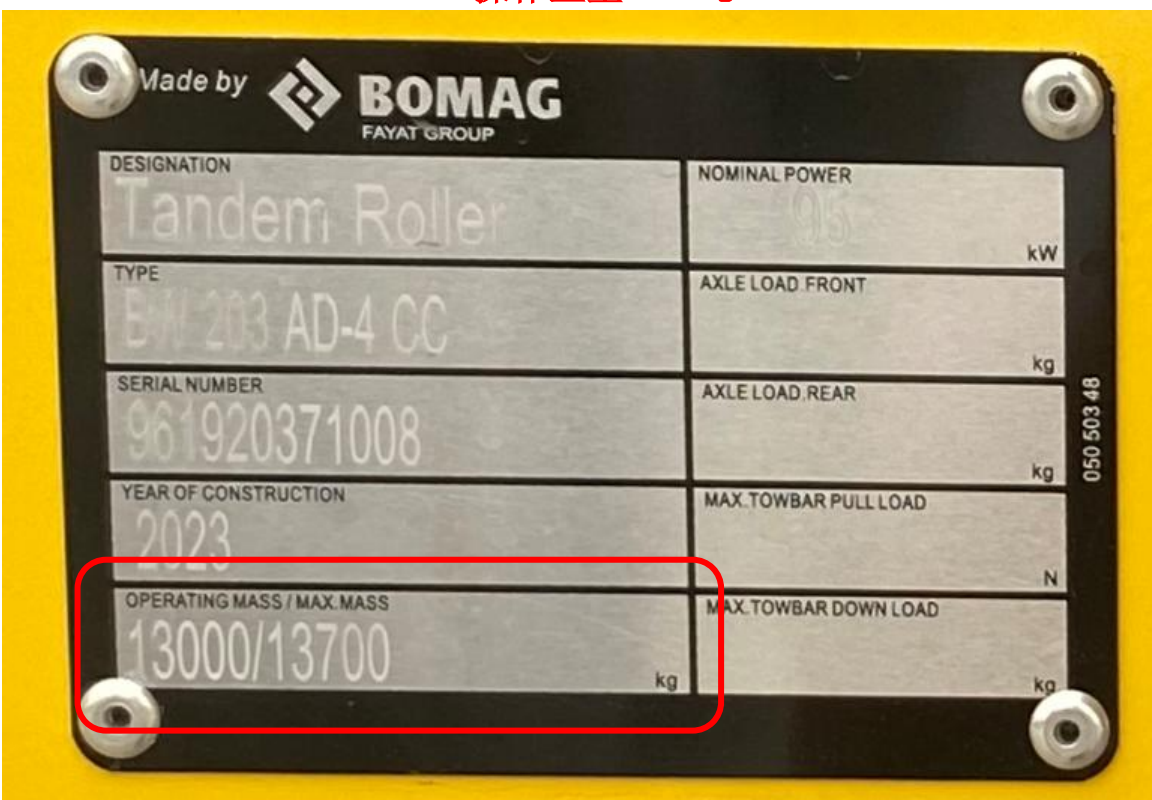



5、沥青摊铺机1台

沃尔沃3D数字化智能摊铺机



沃尔沃 ABG7820B 摊铺机主要技术数据

08:01 11/50/2102

1) 沃尔沃 ABG7820B 牵引主机主要技术参数

型号			沃尔沃 ABG7820B	
发动机（柴油）	制造商		沃尔沃	
	型号		D7E GEE3	
	输出功率	KW/HP	170@1800min1	
	冷却方式		液体	
	燃油箱容量	l	400	
	排放标准		COMIIIA/EPATierII I	
摊铺	生产能力（理论）1	t/h	1100	
	摊铺厚度（最大）	mm	300	
速度	摊铺速度	m/min	25	
	运输速度	Km/h	4.5	
履带系统	长度	mm	3085	
	宽度（履带板）	mm	305	
	料斗容量	t	15	
	刮板输料器		2	
	输料速度	m/min	37	
螺旋布料器	数量		2	
	螺旋布料器转速	1/min	100	
	螺旋布料器直径	mm	420	
电气装置	电压	v	24	
运输尺寸	宽度	mm	2550	
	长度	mm	6210	
	高度	mm	3100	
重量	主机	Kg	21680	

2) ABG7820B 熨平板主要技术参数：

VB88（9 米液压伸缩板）主要技术参数：

— 液压伸缩加长强力夯实熨平板

— 基本宽度 3 米，最大摊铺宽度 9 米。

— 标准配置振动系统：频率 0—60Hz 无级调节。

— 夯锤行程：0mm、3mm、6mm、9mm、12mm。副夯锤 5mm。

频率：0—30Hz 无级调节。

— 拱度调节，范围：+4%—-2%。

— 电加热。



最大摊铺宽度9米

3D智能系统

4400222130		广东增值税专用发票		No 14020384 4400222130 14020384	
开票日期: 2022年08月19日					
购买方名称: 深圳市路桥建设集团有限公司	纳税人识别号: 914403001921815704	地址、电话: 深圳市罗湖区泥岗路红岗村路桥大厦19-23层 0755-25903039	开户行及账号: 深圳建行住房城市建设支行 44201510700051014655	密码: 7962*5-07*2272192/<577061>5 7994-27*794+5**9215-8/02004 -1+05//5>3518>3>7</*6*<5>43 61710--4-66<590</9*8<15/181	
货物或应税劳务、服务名称: *大地测量仪器*读卡3D智能摊销系统	规格型号	单位: 套	数量: 0.15	单价: 463042.46018	金额: 69456.37
					税率: 13%
					税额: 9029.33
合计				¥69456.37	
价税合计(大写)		柒万捌仟肆佰捌拾伍圆柒角整		(小写) ¥78485.70	
销售方名称: 广州睿控信息系统集成有限公司	纳税人识别号: 91440113574032327D	地址、电话: 广州市番禺区南村镇汉溪大道东(汉溪路)383号1112房 020-39340818	开户行及账号: 中国工商银行广州华景新城支行3602028609200077781	备注: 读卡3D智能摊销系统1套, SN编号: 256236, 共有发票7张	
收款人: 徐春楼	复核: 汤为序	开票人: 何涛		销售方:(章)	

4400222130		广东增值税专用发票		No 14020385 4400222130 14020385	
开票日期: 2022年08月19日					
购买方名称: 深圳市路桥建设集团有限公司	纳税人识别号: 914403001921815704	地址、电话: 深圳市罗湖区泥岗路红岗村路桥大厦19-23层 0755-25903039	开户行及账号: 深圳建行住房城市建设支行 44201510700051014655	密码: 122/317</-31<2--<0<*>8>2*1*9 6>928>05</298+1784965405+6/ 07>-369+079>282*<<-7-4>*0*1 *14/1/-28-17*/6/0>164490**1	
货物或应税劳务、服务名称: *大地测量仪器*读卡3D智能摊销系统	规格型号	单位: 套	数量: 0.15	单价: 463042.46018	金额: 69456.37
					税率: 13%
					税额: 9029.33
合计				¥69456.37	
价税合计(大写)		柒万捌仟肆佰捌拾伍圆柒角整		(小写) ¥78485.70	
销售方名称: 广州睿控信息系统集成有限公司	纳税人识别号: 91440113574032327D	地址、电话: 广州市番禺区南村镇汉溪大道东(汉溪路)383号1112房 020-39340818	开户行及账号: 中国工商银行广州华景新城支行3602028609200077781	备注: 读卡3D智能摊销系统1套, SN编号: 256236, 共有发票7张	
收款人: 徐春楼	复核: 汤为序	开票人: 何涛		销售方:(章)	



4400222130

广东增值税专用发票

No 14020386 4400222130
14020386

开票日期: 2022年08月19日

税总货劳函〔2022〕302号中抄华森实业有限公司

名称: 深圳市路桥建设集团有限公司	密	835<6-56983/*<9+42*3-8/775>						
纳税人识别号: 914403001921815704	码	37896<+3-++45-388153-69182						
地址、电话: 深圳市罗湖区南湖路红岗东村路桥大厦19-23层 0755-25903039	区	+7>-+7<95/-76-20*25>03*33-<						
开户行及账号: 深圳建行住房城市建设支行 44201510700051014655		77/-45+96+-81-<<*0-24813+67						
货物或应税劳务、服务名称 *大地测量仪器*读卡3D智能摊铺系统	规格型号	单位	数量	单价	金额	税率	税额	
		套	0.15	463042.46018	69456.37	13%	9029.33	
合计					¥69456.37		¥9029.33	
价税合计(大写)	柒万捌仟肆佰捌拾伍圆柒角整				(小写) ¥78485.70			
名称: 广州睿控信息系统集成有限公司	备	读卡3D智能摊铺系统, SN编号: 8555388, 共有发票7张						
纳税人识别号: 91440113574032327D	注							
地址、电话: 广州市番禺区南村镇汉溪大道东(汉溪路)392号1122房 020-39340615								
开户行及账号: 中国工商银行广州华景新城支行3602028609200077781								
收款人: 徐春楼	复核: 汤为序	开票人: 何涛	销售方: (章)					

第三联: 发票联 购买方记账凭证



4400222130

广东增值税专用发票

No 14020387 4400222130
14020387

开票日期: 2022年08月19日

税总货劳函〔2022〕302号中抄华森实业有限公司

名称: 深圳市路桥建设集团有限公司	密	/<>4*76-4+/>97**54/*8954-52						
纳税人识别号: 914403001921815704	码	1/88-+2642<92+2/<<80-32+681						
地址、电话: 深圳市罗湖区南湖路红岗东村路桥大厦19-23层 0755-25903039	区	3198>+43>18+-9*29-0915/*0+6						
开户行及账号: 深圳建行住房城市建设支行 44201510700051014655		4-/66>+8-<3462+/+>2*2<862/3						
货物或应税劳务、服务名称 *大地测量仪器*读卡3D智能摊铺系统	规格型号	单位	数量	单价	金额	税率	税额	
		套	0.15	463042.46018	69456.37	13%	9029.33	
合计					¥69456.37		¥9029.33	
价税合计(大写)	柒万捌仟肆佰捌拾伍圆柒角整				(小写) ¥78485.70			
名称: 广州睿控信息系统集成有限公司	备	读卡3D智能摊铺系统, SN编号: 8555388, 共有发票7张						
纳税人识别号: 91440113574032327D	注							
地址、电话: 广州市番禺区南村镇汉溪大道东(汉溪路)392号1122房 020-39340615								
开户行及账号: 中国工商银行广州华景新城支行3602028609200077781								
收款人: 徐春楼	复核: 汤为序	开票人: 何涛	销售方: (章)					

第三联: 发票联 购买方记账凭证



4400222130

广东增值税专用发票

No 14020388 4400222130
14020388

开票日期: 2022年08月19日

税总货劳函〔2021〕302号中抄单森实业有限公司

名称: 深圳市路桥建设集团有限公司	纳税人识别号: 914403001921815704	地址、电话: 深圳市罗湖区深南东路红岗村路桥大厦19-23层 0755-25903039	开户行及账号: 深圳建行住房城市建设支行 44201510700051014655	密区: >*23*<073-7345>07/5335<7-6/5+4512332*-+6/-*/93-359331<37+5/894>8<6*86<49353*53-6/7-<9286516210*><<8-/193/+<8			
货物或应税劳务、服务名称 *大地测量仪器*读卡3D智能摊铺系统	规格型号	单位 套	数量 0.15	单价 463042.46018	金额 69456.37	税率 13%	税额 9029.33
合计					¥69456.37		¥9029.33
价税合计(大写)		柒万捌仟肆佰捌拾伍圆柒角整			(小写) ¥78485.70		
名称: 广州睿控信息系统集成有限公司	纳税人识别号: 91440113574032327D	地址、电话: 广州市番禺区南村镇汉溪大道东(延峰路)383号1132房 020-39340515	开户行及账号: 中国工商银行广州华景新城支行3602028609200077781	备注: 读卡3D智能摊铺系统, 发票号码: 14020388, 共有发票7张	91440113574032327D 发票专用章		
收款人: 徐春樱	复核: 汤为序	开票人: 何涛	销售方: (章)				

第三联: 发票联 购买方记账凭证



4400222130

广东增值税专用发票

No 14020389 4400222130
14020389

开票日期: 2022年08月19日

税总货劳函〔2021〕302号中抄单森实业有限公司

名称: 深圳市路桥建设集团有限公司	纳税人识别号: 914403001921815704	地址、电话: 深圳市罗湖区深南东路红岗村路桥大厦19-23层 0755-25903039	开户行及账号: 深圳建行住房城市建设支行 44201510700051014655	密区: /<6706/64448+1*>7<<2253-79*58-7*-9+3916-5-*50*+77-4--/+>->+/03037-755+/0+3><2+60-7182+97*8+-83/5<<5+050+356			
货物或应税劳务、服务名称 *大地测量仪器*读卡3D智能摊铺系统	规格型号	单位 套	数量 0.15	单价 463042.46018	金额 69456.37	税率 13%	税额 9029.33
合计					¥69456.37		¥9029.33
价税合计(大写)		柒万捌仟肆佰捌拾伍圆柒角整			(小写) ¥78485.70		
名称: 广州睿控信息系统集成有限公司	纳税人识别号: 91440113574032327D	地址、电话: 广州市番禺区南村镇汉溪大道东(延峰路)383号1132房 020-39340515	开户行及账号: 中国工商银行广州华景新城支行3602028609200077781	备注: 读卡3D智能摊铺系统, 发票号码: 14020389, 共有发票7张	91440113574032327D 发票专用章		
收款人: 徐春樱	复核: 汤为序	开票人: 何涛	销售方: (章)				

第三联: 发票联 购买方记账凭证



4400222130

广东增值税专用发票

No 14020390 4400222130
14020390

开票日期: 2022年08月19日

发票联: 发票联购买方记账凭证

名称:	深圳市路桥建设集团有限公司			密	/>446>615892**11/6-+3678934		
纳税人识别号:	914403001921815704			码	5+6+344934<2394>+>389*4*/9*		
地址、电话:	深圳市罗湖区红岭路红岭东村路新大厦19-23层 0755-25903039			区	3745>->35980+-8>*0/497-+-54		
开户行及账号:	深圳建行住房城市建设支行 44201510700051014655				89-0284+305-14+6-*4<6>3<085		
货物或应税劳务、服务名称	规格型号	单位	数量	单价	金额	税率	税额
*大地测量仪器*读卡3D智能摊销系统		套	0.1	463042.46018	46304.25	13%	6019.55
合 计					¥46304.25		¥6019.55
价税合计(大写)		伍万贰仟叁佰贰拾叁圆捌角整			(小写) ¥52323.80		
名称:	广州睿控信息系统集成有限公司			备注:	读卡3D智能摊销系统, 共发		
纳税人识别号:	91440113574032327D				票7张		
地址、电话:	广州市番禺区南村镇溪涌大道东(近黄涌)282号1122房 020-29360115						
开户行及账号:	中国工商银行广州华景新城支行5602028609200077781						
收款人:	徐春樱	复核:	杨为序	开票人:	何涛	销售方:(章)	

第三联: 发票联购买方记账凭证



沥青摊铺机

		4400163130		广东增值税专用发票		No 22512747		4400163130 22512747	
						开票日期: 2017年04月20日			
购买方	名称:	深圳市路桥建设集团有限公司			密	76548/1+3258/*--6*4>16-40/>			
	纳税人识别号:	914403001921815704				4>423<*><3<+*258/*01>-88*2<			
销售方	地址、电话:	深圳市罗湖区泥岗路红岗东村路桥大厦19-23层 0755-25903039			码	8<1152<3<->-*155/8-81/5>13<			
	开户行及账号:	深圳建行住房城市建设支行44201510700051014655				61135/623+//*3+<47591*07669			
货物或应税劳务、服务名称		规格型号		单位	数量	单价	金额	税率	税额
沃尔沃沥青摊铺机		ABG7820B		台	0.33	2494017.094	823025.64	17%	139914.36
合计							¥823025.64		¥139914.36
价税合计(大写)		玖拾陆万贰仟玖佰肆拾圆整		(小写)		¥962940.00			
销售方	名称:	广州远沃机械有限公司			备注:	沃尔沃ABG7820B VB88 ETC 9M			
	纳税人识别号:	91440101347458571R				设备序列号:702594			
购买方	地址、电话:	广州市天河区广汕二路600号第五层501室 020-85165995							
	开户行及账号:	中国建设银行广州高新区天河科技园支行 44001590043052509663							
收款人: 唐晓敏		复核: 钟仕佳		开票人: 唐晓敏		销售方: 唐晓敏			

		4400163130		广东增值税专用发票		No 22512748		4400163130 22512748	
						开票日期: 2017年04月20日			
购买方	名称:	深圳市路桥建设集团有限公司			密	5<076485<39<-/507/-1<0<7408			
	纳税人识别号:	914403001921815704				<0*47>>2*7-<7771750*6-6>27+			
销售方	地址、电话:	深圳市罗湖区泥岗路红岗东村路桥大厦19-23层 0755-25903039			码	8+>>7+-002641093-9530*+1<5-			
	开户行及账号:	深圳建行住房城市建设支行44201510700051014655				55*4>2<47-<0<7>+>270-50+>67			
货物或应税劳务、服务名称		规格型号		单位	数量	单价	金额	税率	税额
沃尔沃沥青摊铺机		ABG7820B		台	0.33	2494017.094	823025.64	17%	139914.36
合计							¥823025.64		¥139914.36
价税合计(大写)		玖拾陆万贰仟玖佰肆拾圆整		(小写)		¥962940.00			
销售方	名称:	广州远沃机械有限公司			备注:	沃尔沃ABG7820B VB88 ETC 9M			
	纳税人识别号:	91440101347458571R				设备序列号:702594			
购买方	地址、电话:	广州市天河区广汕二路600号第五层501室 020-85165995							
	开户行及账号:	中国建设银行广州高新区天河科技园支行 44001590043052509663							
收款人: 唐晓敏		复核: 钟仕佳		开票人: 唐晓敏		销售方: 唐晓敏			



4400163130

广东增值税专用发票



No 22512749 4400163130 22512749

开票日期: 2017年04月20日

税总函[2016]311号海南华森实业公司

购买方	名称: 深圳市路桥建设集团有限公司	密	+7<06039>8-*7-*15726//<9114					
	纳税人识别号: 914403001921815704	码	<9344*19>51->5*673/*>40/4-/					
	地址、电话: 深圳市罗湖区泥岗路红岗东村路桥大厦19-23层 0755-25903039	区	8436835706/80--17>*22636/8-					
	开户行及账号: 深圳建行住房城市建设支行44201510700051014655		-0/8>-14480-/55>70*7-3/+6*1					
货物或应税劳务、服务名称		规格型号	单位	数量	单价	金额	税率	税额
沃尔沃沥青摊铺机		ABG7820B	台	0.34	2494017.094	847965.81	17%	144154.19
合 计						¥847965.81		¥144154.19
价税合计(大写)		⊗ 玖拾玖万贰仟壹佰贰拾圆整			(小写) ¥992120.00			
销售方	名称: 广州远沃机械有限公司	备	沃尔沃ABG7820B VB88 ETC 9M					
	纳税人识别号: 91440101347458571R	注	设备序列号:702594					
	地址、电话: 广州市天河区广汕二路600号第五层501室 020-85165995							
	开户行及账号: 中国建设银行广州高新区天河科技园支行 44001590043052509663							

收款人: 唐晓敏

复核: 钟仕佳

开票人: 唐晓敏



第三联: 发票联 购买方记账凭证

6、路面铣刨机2台

路面铣刨机 1

		4400183130.		广东增值税专用发票		No 29352438		4400183130 29352438	
机器编号: 499941500141				开票日期: 2019年05月10日					
购买方	名称: 深圳市路桥建设集团有限公司			纳税人识别号: 914403001921815704			地址、电话: 深圳市罗湖区泥岗路红岗东村路桥大厦19-23层 0755-25903039		
	开户行及账号: 中国建设银行深圳住房城市建设支行 44201510700051002325			密码: 03000>>359<87648<67>310-7<>2			校验码: >0/2095>36<3</39/<<24><>85*5		
	货物或应税劳务、服务名称: *建筑工程机械*铣刨机			规格型号: W50H			单位: 台		
	数量: 1			单价: 625000			金额: 625000.00		
	税率: 13%			税额: 81250.00			合计: 706250.00		
价税合计(大写)		柒拾万陆仟贰佰伍拾圆整		(小写) 706250.00					
销售方	名称: 广州保税区怡壮贸易有限公司			纳税人识别号: 914401167248303255			地址、电话: 广州保税区广保大道141号219室020-82214455		
	开户行及账号: 招商银行广州林和路支行201081829910001			备注:					
收款人: 侯勇		复核: 崔慧娜		开票人: 许丹怡					



路面铣刨机 2

4400174130		广东增值税专用发票		No 45526887	
机器编号: 499941500141		开票日期: 2018年09月18日		4400174130 45526887	
名称: 深圳市路桥建设集团有限公司		纳税人识别号: 914403001921815704		密码区: 03/02-/355978/<25041+33*-5+/7+/*6*<8/-<26*2507726567351-78//-21*>/99<9<32013037+4<8+ /+><</<+--+014/70031-<7**2*12	
地址、电话: 深圳市罗湖区泥岗路红岗东村路桥大厦19-23层 0755-25903039		开户行及账号: 中国建设银行深圳分行住房城市建设支行 44201510700061014066			
货物或应税劳务、服务名称: *建筑工程机械*铣刨机		规格型号: W50H		单位: 台	
		数量: 1		单价: 636929.896551	
				金额: 636929.90	
				税率: 16%	
				税额: 101908.78	
合计				¥ 636929.90	
价税合计(大写)		柒拾叁万捌仟捌佰叁拾捌圆捌角捌分		(小写) ¥ 738838.68	
名称: 广州保税区怡壮贸易有限公司		纳税人识别号: 914401167248303255		备注: 04401167248303255	
地址、电话: 广州保税区广保大道141号219室020-82214455		开户行及账号: 招商银行广州林和路支行201081829910001			
收款人: 侯勇		复核: 侯勇		开票人: 许丹怡	



7、抽水机1台



电子发票（增值税专用发票）



发票号码: 25462000000029930336
开票日期: 2025年08月19日

购买方信息	名称: 深圳市路桥建设集团有限公司			销售方信息	名称: 显扬智能实业(海南)有限公司																		
	统一社会信用代码/纳税人识别号: 914403001921815704				统一社会信用代码/纳税人识别号: 91460400MA5U17TTX6																		
<table><tr><th>项目名称</th><th>规格型号</th><th>单 位</th><th>数 量</th><th>单 价</th><th>金 额</th><th>税率/征收率</th><th>税 额</th></tr><tr><td>*泵*移动式柴油机水泵</td><td>ZTP-1200</td><td>台</td><td>1</td><td>140000</td><td>140000.00</td><td>13%</td><td>18200.00</td></tr></table>								项目名称	规格型号	单 位	数 量	单 价	金 额	税率/征收率	税 额	*泵*移动式柴油机水泵	ZTP-1200	台	1	140000	140000.00	13%	18200.00
项目名称	规格型号	单 位	数 量	单 价	金 额	税率/征收率	税 额																
*泵*移动式柴油机水泵	ZTP-1200	台	1	140000	140000.00	13%	18200.00																
合 计					¥140000.00		¥18200.00																
价税合计(大写)			⊗壹拾伍万捌仟贰佰圆整			(小写) ¥158200.00																	
备 注	购买方地址: 深圳市罗湖区泥岗路红岗东村路桥大厦19-23层; 电话: 25903039;																						
	购买方开户银行: 深圳建行住房城市建设支行; 银行账号: 44201510700051014655;																						
	销方开户银行: 中国银行股份有限公司海南省分行; 银行账号: 265036422169;																						

开票人: 黄春艳



排水量 1200m³/h

移动式柴油机排水泵车

机组型号	ZTP-1200	转 速	1500RMP
排 水 量	1200 m ³ /h	排放标准	国四
发动机品牌	上柴	出厂日期	2025.6

打卡 14:13 上海咏晟机械制造有限公司
服务电话: 13816913728

广东省深圳市罗湖区笋岗街道泥岗东路辅路
2025.08.08 星期五

今日水