

7.1 投标人的信用评价

全国公路建设市场信用评价

全国公路建设市场监督管理系统

人无信不立 业无信不兴

用户登录

企业名称查询

江西方兴科技股份有限公司

搜索

评价年度: 请选择 信用等级: 请选择 评价类型: 施工企业 注册地省份: --请选择省份-- 查询

序号	单位名称	统一社会信用代码	单位类型	年度	信用等级	得分
1	江西方兴科技股份有限公司	91360000158299444T	施工	2023	AA	97.34
2	江西方兴科技股份有限公司	91360000158299444T	施工	2022	AA	97.1333
3	江西方兴科技股份有限公司	91360000158299444T	施工	2021	AA	97.1725
4	江西方兴科技股份有限公司	91360000158299444T	施工	2020	AA	97.26
5	江西方兴科技股份有限公司	91360000158299444T	施工	2019	AA	99.71
6	江西方兴科技股份有限公司	91360000158299444T	施工	2018	AA	97.236
7	江西方兴科技股份有限公司	91360000158299444T	施工	2016	AA	95.99
8	江西方兴科技股份有限公司	91360000158299444T	施工	2015	B	80.83
9	江西方兴科技股份有限公司	91360000158299444T	施工	2014	AA	98.14
10	江西方兴科技股份有限公司	91360000158299444T	施工	2013	A	86.62
11	江西方兴科技股份有限公司	91360000158299444T	施工	2012	B	83
12	江西方兴科技股份有限公司	91360000158299444T	施工	2010	AA	100

 中 国 交 通 建 设 科 学 院 研 究 院 公 司

施工从业单位名称或统一社会信用代码查询

请输入您要搜索的单位名称

搜索

江西方兴科技股份有限公司

基本信息

资质信息

人员信息

业绩信息

奖惩记录

全国综合评价

企业在各地的信用等级

企业变更历史

企业转移历史记录

评价年度: 请选择 

企业信用等级					
序号	企业类型	评价年份	等级	得分	备注
1	施工	2023	AA	97.34	
2	施工	2022	AA	97.1333	
3	施工	2021	AA	97.1725	
4	施工	2020	AA	97.26	
5	施工	2019	AA	99.71	
6	施工	2018	AA	97.236	
7	施工	2016	AA	95.99	
8	施工	2015	B	80.83	
9	施工	2014	AA	98.14	
10	施工	2013	A	86.62	
11	施工	2012	B	83	
12	施工	2010	AA	100	

7.2 投标人同类工程业绩情况

注：提供资料详见《资信标要求一览表》，格式自拟。

近年完成的类似项目情况表

序号	1
项目名称	G45 大广高速吉安至南康段改扩建工程项目机电工程
项目所在地	江西省
发包人名称	江西省交通投资集团有限责任公司项目建设管理公司
发包人地址	江西省南昌市南昌县象湖新城东新一路575号
发包人电话	0791-85011097
合同价格	27065.2620万元
开工日期	2022-08-10
交工日期	2024-11-26
承担的工作	主线里程144.708KM，其中隧道11座（原有珠湖隧道151m;杨公山隧道左1485m、右1555m;下湾隧道235m;佛子岭隧道左1816m、右1795m;晓沅隧道245m;新增杨公山隧道左1485m、右1494m;下湾隧道左1127m、右987m;长仑子隧道左280m、右285m；佛子岭隧道左2233m、右2037m;晓沅隧道390m;麻双隧道左818m、右795m，单洞累计19281m。）全线道路监控、收费、通信三大系统，隧道机电系统（含通风、照明、供配电、消防救援设施、隧道设备房等）以及部分房建配套设备的采购、施工、缺陷修复及保修等。
工程质量	合格
项目经理	刘泳
项目总工	丁军

总监理工程师及电话	张工、0791-86661055
项目描述	<p>主线里程144.708KM，其中隧道11座（原有珠湖隧道151m;杨公山隧道左1485m、右1555m;下湾隧道235m;佛子岭隧道左1816m、右1795m;晓沅隧道245m;新增杨公山隧道左1485m、右1494m;下湾隧道左1127m、右987m;长伞子隧道左280m、右285m;佛子岭隧道左2233m、右2037m;晓沅隧道390m;麻双隧道左818m、右795m，单洞累计19281m。）全线道路监控、收费、通信三大系统，隧道机电系统（含通风、照明、供配电、消防救援设施、隧道设备房等）以及部分房建配套设备的采购、施工、缺陷修复及保修等。监控系统及隧道监控系统:全线外场监控及11座隧道监控以及2个管理中心。视频监视系统摄像机 362套,可变标志 55套，外场及隧道设备供电电缆等。收费系统:8个收费站的机电工程建设，2个管理中心机电设备安装调试。收费车道控制子系统66套、称重检测系统 39 套、ETC门架系统 22套等。通信系统:11个通信站传输设备及主线、枢纽互通隧道专用通信光缆等。隧道机电系统:11座隧道机电设施施工。其中隧道通风系统隧道射流风机 100套，隧道照明系统灯具 7801套，隧道供配电系统高压柜、低压柜等共 184 套,隧道消防系统消防箱共 405 套，隧道变电所房建工程1253m²，水泵房房建工程5座。房建辅助设施:柴油发电机组 100KW、干式变压器、高压成套配电柜、低压开关柜MNS3 共 77 台,空调、热水器共651台，充电桩20套。该项目经理：刘泳，项目总工：丁军，项目常务副经理：占祖德，项目副经理：邓利民、付会强，项目副总工：裴林辉</p>
备注	/

G45 大广高速吉安至南康段改扩建工程项目机电工程

中标通知书

中标通知书

江西方兴科技股份有限公司：

你方于 2022 年 6 月 28 日所递交的 G45 大广高速吉安至南康段改扩建工程项目机电工程 JD1 标段施工投标文件已被我方接受，被确定为中标人。

中标价：人民币贰亿柒仟零陆拾伍万贰仟陆佰贰拾元整（270652620.00 元）。

工期：本项目机电工程计划工期 32 个月（施工期 29 个月，试运营期 3 个月），缺陷责任期 24 个月，保修期 60 个月。

工程质量：标段工程交工验收的质量评定合格；竣工验收的质量评定优良。

工程安全目标：不发生一般及以上生产安全事故。

项目经理：刘泳。

项目总工：丁军。

请你方在接到本通知书后的 30 日内到江西省吉安市泰和县澄江镇工业园正生食品厂与发包人江西省交通投资集团有限责任公司吉安至南康高速公路改扩建工程建设项目办公室签订施工承包合同，并按招标文件第二章“投标人须知”第 7.7 款规定向发包人提交履约保证金。

特此通知。

招标人：江西省交通投资集团有限责任公司
项目建设管理公司

招标代理：江西交投嘉特信招标咨询有限公司

2022 年 7 月 22 日

全 宗 号	年 度	目 号
	2022	21
机 构 (问 题)	期 限	页 数
05	Y	165

合同正本

**G45 大广高速吉安至南康段改扩建
工程项目机电工程**

合同文件

甲方：江西省交通投资集团有限责任公司
吉安至南康高速公路改扩建工程建设项目办公室

乙方：江西方兴科技股份有限公司

G45 大广高速吉安至南康段改扩建工程项目机电工程

合同协议书 (2)

合同协议书

江西省交通投资集团有限责任公司吉安至南康高速公路改扩建工程建设项目办公室（发包人名称，以下简称“发包人”）为实施 G45 大广高速吉安至南康段改扩建工程项目机电工程（项目名称），已接受江西方兴科技股份有限公司（承包人名称，以下简称“承包人”）对该项目 JD1 标段施工的投标。发包人和承包人共同达成如下协议。

1. 第 JD1 标段由 K2872+500 至 K3017+242，长约 144.708 km，公路等级为高速公路，设计速度为 100 公里/小时，主要内容为全线道路监控、收费、通信三大系统，隧道机电系统（含通风、照明、供配电、消防救援设施、隧道设备房等）以及部分房建配套设备的采购、施工、缺陷修复及保修等。

2. 下列文件应视为构成合同文件的组成部分：

(1) 本协议书及各种合同附件（含评标期间和合同谈判过程中的澄清文件和补充资料）；

(2) 中标通知书；

(3) 投标函和投标函附录、投标报价函；

(4) 项目专用合同条款（含招标文件补遗书中与此有关的部分）；

(5) 项目专用工程量清单计量规则（含招标文件补遗书中与此有关的部分）；

(6) 项目专用技术规范（含招标文件补遗书中与此有关的部分）；

(7) 江西省公路工程专用合同条款；

(8) 江西省公路工程施工工程量清单计量规则；

(9) 江西省公路工程施工技术规范；

(10) 公路工程专用合同条款；

(11) 《公路工程标准施工招标文件》（2018 年版·第三册）工程量清单计量规则；

(12) 《公路工程标准施工招标文件》（2018 年版·第二册）技术规范；

(13) 通用合同条款；

(14) 图纸（含招标文件补遗书中与此有关的部分）；



G45 大广高速吉安至南康段改扩建工程项目机电工程

合同协议书(3)

(15) 已标价工程量清单;

(16) 投标文件;

(17) 其他合同文件。

上述合同文件互相补充和解释,如有合同文件之间存在矛盾或不一致之处,以上述文件的排列顺序在先者为准。

3. 根据工程量清单所列的预计数量和单价或总价计算的签约合同价:人民币(大写) 贰亿柒仟零陆拾伍万贰仟陆佰贰拾元整 元(¥ 270652620)。

4. 承包人项目经理: 刘泳。承包人项目总工: 丁军。

5. 工程质量符合 交工验收合格,竣工验收优良 标准。工程安全目标: 不发生一般及以上生产安全事故。

6. 承包人承诺按合同约定承担工程的实施、完成及缺陷修复。

7. 发包人承诺按合同约定的条件、时间和方式向承包人支付合同价款。

8. 承包人应按照监理人指示开工,工期为 33 /1003 月/日历天。

9. 承包人应在履约保函失效日前向发包人递交质量保证金担保。

10. 本协议书在承包人提供履约保证金后,由双方法定代表人或其委托代理人签署并加盖单位章后生效。全部工程完工后经交工验收合格、缺陷责任期满签发缺陷责任终止证书后失效。

11. 本协议书正本二份、副本 六 份,合同双方各执正本一份,副本 三 份,当正本与副本的内容不一致时,以正本为准。

12. 合同未尽事宜,双方另行签订补充协议。补充协议是合同的组成部分。

发包人: 江西省交通投资集团有限责任公司吉安至南康高速公路改扩建工程建设项目办公室

法定代表人

或其委托代理人: 黄子

承包人: 江西方兴科技股份有限公司

法定代表人

或其委托代理人: 张华

2022 年 8 月 18 日

2022 年 8 月 18 日

G45 大广高速吉安至南康段改扩建工程项目机电工程

交工证书（1）

附件 3

公路工程交工验收证书

交工验收时间： 年 月 日 合同段交工验收证书第 12 号

工程名称：G45 大广高速吉安至南康段改扩建工程		合同段名称及编号：JD1 标		
项目法人：江西省交通投资集团有限责任公司 大广高速吉安至南康段改扩建工程项目建设办公室		设计单位：江西省交通设计研究院有限责任公司		
施工单位：江西方兴科技股份有限公司		监理单位：江西交通咨询有限公司		
本合同段主要工程量： 全线道路监控、收费、通信三大系统，隧道机电系统(含通风、照明、供配电、消防、隧道设备房等)以及部分房建配套设备的采购、施工、缺陷修复及保修等。具体主要如下： 监控系统及隧道监控系统：全线外场监控及 11 座隧道监控以及 2 个管理中心。视频监视系统摄像机 362 套，可变标志 55 套，外场及隧道设备供电电缆等。收费系统：8 个收费站的机电工程建设，2 个管理中心机电设备安装调试。收费车道控制子系统 66 套，称重检测系统 39 套、ETC 门架系统 22 套等。通信系统：11 个通信站传输设备及主线、枢纽互通、隧道专用通信光缆等。隧道机电系统：11 座隧道机电设施施工。其中隧道通风系统隧道射流风机 100 套，隧道照明系统灯具 7801 套，隧道供配电系统高压柜、低压柜等共 184 套，隧道消防系统消防箱共 405 套，隧道变电所房建工程 1253 m ² ，水泵房房建工程 5 座。房建辅助设施：柴油发电机组 100KW、干式变压器、高压成套配电柜、低压开关柜 MNS3 共 77 台，空调、热水器共 651 台，充电桩 20 套。				
本合同段价款	原合同	270652620 元	实际	272612173 元（预估）
本合同段工期	原合同	33 个月	实际	33 个月
对工程质量、合同执行情况的评价、遗留问题、缺陷的处理意见及有关决定（内容较多时，可用附件） JD1 合同段工程质量总体良好，各项指标均能满足设计要求，外形尺寸控制较好，各项技术指标符合规范及设计要求，根据《公路工程竣（交）工验收办法实施细则》JD1 合同段交工验收质量等级评定为合格。 合同执行期间，施工单位能严格按照合同要求组织人员、机械设备、材料等进行工程建设，并建立了较为完善的质量保证体系，能够按照项目办、总监办的要求及指令进行施工，完成了各阶段工程目标任务，同时高度重视文明环保施工和安全生产工作，充分体现了顽强拼搏、能打硬仗的优良企业传统，履约能力及合同执行情况总体良好。 JD1 合同段已经将交工验收检查发现的问题和缺陷全部处理完成，并做好书面回复。				

G45 大广高速吉安至南康段改扩建工程项目机电工程

交工证书（2）

（施工单位的意见）

同意将现场的遗留问题及工程缺陷交由养护单位处理，发生的费用由我单位承担。

施工单位法人代表或授权人（签字）单位盖章

2024 年 11 月 26 日

（合同段监理单位对有关问题的意见）

JD1 合同段工程质量评定合格，具备交通部 2010 年第 65 号令公布的《公路工程竣（交）工验收办法实施细则》规定的交工验收条件，同意将现场的遗留问题及工程缺陷交由养护单位处理，发生的费用由 JD1 合同段承担。

合同段监理单位法人代表或授权人（签字）单位盖章

2024 年 11 月 26 日

（设计单位的意见）

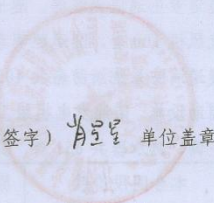
设计单位法人代表或授权人（签字）单位盖章

2024 年 11 月 26 日

（项目法人的意见）

项目法人代表或授权人（签字）单位盖章

2024 年 11 月 26 日

（注：表中内容较多时，可用附件。）

序号	2
项目名称	大庆至广州国家高速公路江西省南康至龙南段扩容工程项目机电工程
项目所在地	江西省
发包人名称	江西省交通投资集团有限责任公司项目建设管理公司
发包人地址	江西省南昌市南昌县象湖新城东新一路575号
发包人电话	0791-85011097
合同价格	44125.2446万元
开工日期	2022-05-20
交工日期	2023-12-05
承担的工作	本项目机电工程全长142.672km（含联络线9.996千米），隧道8座，单洞总长19176米（其中武功山隧道左1854米、右1884米；岐岭隧道左2198米、右2167米；大岭下隧道左767米、右813米；分水坳隧道右690米；社官坝隧道左1407米、右1382米；新禾村1#隧道左462米、右505米；新禾村2#隧道左617米、右690米；龙南西隧道左1875米、右1865米）全线道路监控、收费、通信三大系统，隧道机电系统（含通风、照明、供配电、消防救援设施、隧道监控设施、隧道设备房等）以及部分房建配套设备的采购、施工、缺陷修复及保修。
工程质量	合格
项目经理	文勇
项目总工	李振宇
总监理工程师及电话	吴工、0791-86638820

项目描述	<p>本项目机电工程全长142.672km（含联络线9.996千米），隧道8座，单洞总长19176米（其中武功山隧道左1854米、右1884米；岐岭隧道左2198米、右2167米；大岭下隧道左767米、右813米；分水坳隧道右690米；社官坝隧道左1407米、右1382米；新禾村1#隧道左462米、右505米；新禾村2#隧道左617米、右690米；龙南西隧道左1875米、右1865米）全线道路监控、收费、通信三大系统，隧道机电系统（含通风、照明、供配电、消防救援设施、隧道监控设施、隧道设备房等）以及部分房建配套设备的采购、施工、缺陷修复及保修。具体主要如下：</p> <p>收费系统：9个收费站的机电工程建设，1个管理中心机电设备安装调试。43个ETC/MTC混合车道，47个ETC专用车道：具体为收费车道控制子系统90套、收费计算机子系统59套、称重检测系统43套（含入口称重检测、超限检测的施工）、收费视、音频监视子系统9套、IP语音对讲子系统9套、ETC门架系统72套、UPS供配电子系统18套光电工程及附属设施。</p> <p>通信系统：有11个通信站，语音交换系统14套、视频会议电视系统3套、光电工程。</p> <p>监控系统：全线外场监控及8座隧道监控以及1个管理中心。监控分中心计算机系统硬件与软件10套，隧道管理所计算机系统12套，视频监视系统摄像机379套，道路交通检测系统摄像机96套，道路交通诱导系统可变标志50套，道路环境检测系统检测设备13套，服务区监控系统卡口抓拍8套，隧道紧急电话118套，隧道交通控制系统工业执行器134套、发光标志116套、交通信号灯14套，隧道火灾报警系统综合盘476套、数据传输、外场及隧道设备供电电缆等。</p> <p>隧道机电系统：8座隧道机电设施施工。其中隧道通风系统射流风机88台；隧道照明系统灯具9361套；隧道供配电系统高低压柜、变压器发电机、EPS、UPS共188台，柴油发电机组12台；光电工程，全线隧道外接电工程，隧道变电所房建施工12座；消防系统消防箱494套，水泵16套，消防管敷设，水泵房房建施工8座。</p> <p>管道工程：主线人孔370个，主线硅</p>
------	---

	芯管敷设15.5万延米，主线及匝道横穿管敷设1.13万延米。房建附属设施：各收费站及服务区设备房高低压柜、变压器、发电机共138台及设备间管线连接工程，房建室内空调热水器共1090台。
备注	/

大庆至广州国家高速公路江西省南康至龙南段扩容工程项目机电工程

中标通知书

中标通知书

江西方兴科技股份有限公司：

你方于 2022 年 4 月 7 日所递交的大庆至广州国家高速公路江西省南康至龙南段扩容工程机电工程 ID1 标段施工投标文件已被我方接受，被确定为中标人。

中标价：441252446 元（大写：肆亿肆仟壹佰贰拾伍万贰仟肆佰肆拾陆元整）。

工期：本项目机电工程计划工期 8 个月（含 3 个月试运行），缺陷责任期 24 个月，保修期 60 个月。

工程质量：标段工程交工验收的质量评定合格；竣工验收的质量评定优良。

工程安全目标：不发生一般及以上生产安全事故。

项目经理：文勇（姓名）。

项目总工：李振宇（姓名）。

请你方在接到本通知书后的 30 日内到江西省赣州市信丰县西牛镇信丰北收费站与发包人江西省交通投资集团有限责任公司南康至龙南高速公路扩容工程建设项目办公室签订施工承包合同，并按招标文件第二章“投标人须知”第 7.7 款规定向发包人提交履约保证金。

特此通知。

招标人：江西省交通投资集团有限责任公司
项目建设管理公司

招标代理：江西交通咨询有限公司

2022 年 5 月 7 日

大庆至广州国家高速公路江西省南康至龙南段扩容工程项目机电工程

合同协议书 (1)

全宗号	年 月 日	号
	2022	3
机构(问题)	期 限	页 数
05	Y	139

正 本

大庆至广州国家高速公路南康至龙南段
扩容工程项目机电工程

JD1 标段

发 包 人：江西省交通投资集团有限责任公司南康至龙南
高速公路扩容工程建设项目办公室

承 包 人：江西方兴科技股份有限公司

签订日期：2022 年 5 月

合同协议书（2）

合同协议书

江西省交通投资集团有限责任公司南康至龙南高速公路扩容工程建设项目办公室（发包人名称，以下简称“发包人”）为实施 大庆至广州国家高速公路江西省南康至龙南段扩容工程项目机电工程（项目名称），已接受江西方兴科技股份有限公司（承包人名称，以下简称“承包人”）对该项目 JD1 标段施工的投标。发包人和承包人共同达成如下协议。

1. 第 JD1 标段由 K0+000 至 K132+759，长约 142.672km，全线道路监控、收费、通信三大系统，隧道机电系统（含通风、照明、供配电、消防救援设施、隧道监控设施、隧道设备房等）以及部分房建配套设备的采购、施工、缺陷修复及保修等。

2. 下列文件应视为构成合同文件的组成部分：

（1）本协议书及各种合同附件（含评标期间和合同谈判过程中的澄清文件和补充资料）；

（2）中标通知书；

（3）投标函和投标函附录、投标报价函、价格指数和权重表（如有）；

（4）项目专用合同条款（含招标文件补遗书中与此有关的部分）；

（5）项目专用工程量清单计量规则（含招标文件补遗书中与此有关的部分）；

（6）项目专用技术规范（含招标文件补遗书中与此有关的部分）；

（7）江西省公路工程专用合同条款；

（8）江西省公路工程施工工程量清单计量规则；

（9）江西省公路工程施工技术规范；

（10）公路工程专用合同条款；

（11）《公路工程标准施工招标文件》（2018 年版·第三册）工程量清单计量规则；

（12）《公路工程标准施工招标文件》（2018 年版·第二册）技术规范；

（13）通用合同条款；

（14）图纸（含招标文件补遗书中与此有关的部分）；

（15）已标价工程量清单；

（16）投标文件；

大庆至广州国家高速公路江西省南康至龙南段扩容工程项目机电工程

合同协议书 (3)

(17) 其他合同文件。

上述合同文件互相补充和解释, 如有合同文件之间存在矛盾或不一致之处, 以上述文件的排列顺序在先者为准。

3. 根据工程量清单所列的预计数量和单价或总额价计算的签约合同价: 人民币(大写) 肆亿肆仟壹佰贰拾伍万贰仟肆佰肆拾陆元 (¥441252446 元)。

4. 承包人项目经理: 文勇。承包人项目总工: 李振宇。

5. 工程质量符合 标段工程交工验收的质量评定: 合格; 竣工验收的质量评定: 优良 标准。工程安全目标: 不发生一般及以上生产安全事故。

6. 承包人承诺按合同约定承担工程的实施、完成及缺陷修复。

7. 发包人承诺按合同约定的条件、时间和方式向承包人支付合同价款。

8. 承包人应按照监理人指示开工, 工期为 八个月。

9. 本协议书在承包人提供履约保证金后, 由双方法定代表人或其委托代理人签署并加盖单位章后生效。全部工程完工后经交工验收合格、缺陷责任期满签发缺陷责任终止证书后失效。

10. 本协议书正本二份、副本六份, 合同双方各执正本一份, 副本三份, 当正本与副本的内容不一致时, 以正本为准。

11. 合同未尽事宜, 双方另行签订补充协议。补充协议是合同的组成部分。

发包人: 江西省交通投资集团有限责任公司南康至龙南高速公路扩容工程建设项目办公室 (盖单位章)

法定代表人或
其委托代理人 王东平 (签字)

2022年5月20日

承包人: 江西方兴科技股份有限公司
(盖单位章)

法定代表人或
其委托代理人: 程 (签字)

2022年5月20日

大庆至广州国家高速公路江西省南康至龙南段扩容工程项目机电工程

交工证书 (1)

机电工程交工验收证书

交工验收时间: 2023 年 12 月 5 日

合同段交工验收证书第 40 号

工程名称: 大庆至广州国家高速公路江西省南康至龙南段扩容工程		合同段名称及编号: JD1		
项目法人: 江西省交通投资集团有限责任公司		设计单位: 中交第二公路勘察设计院有限公司		
施工单位: 江西方兴科技股份有限公司		监理单位: 江西交通咨询有限公司		
本合同段主要工程量: 全线道路监控、收费、通信三大系统, 隧道机电系统(含通风、照明、供配电、消防救援设施、隧道监控设施、隧道设备房等)以及部分房建配套设备的采购、施工、缺陷修复及保修。具体主要如下: 收费系统: 9 个收费站的机电工程建设, 1 个管理中心机电设备安装调试。43 个 ETC/MTC 混合车道, 47 个 ETC 专用车道: 具体为收费车道控制子系统 90 套、收费计算机子系统 59 套、称重检测系统 43 套、收费镜、音频监视子系统 9 套、IP 语音对讲子系统 9 套、ETC 门架系统 72 套、UPS 供电电子系统 18 套光缆工程及附属设施。 通信系统: 有 11 个通信站, 语音交换系统 14 套、视频会议电视系统 3 套、光缆工程。 监控系统: 全线外场监控及 8 座隧道监控以及 1 个管理中心。监控分中心计算机系统硬件与软件 10 套, 隧道管理所计算机系统 12 套, 视频监视系统摄像机 379 套, 道路交通检测系统摄像机 96 套, 道路交通诱导系统可变标志 50 套, 道路环境检测系统检测设备 13 套, 服务区监控系统卡口抓拍 8 套, 隧道紧急电话 118 套, 隧道交通控制系统工业执行器 134 套、发光标志 116 套、交通信号灯 14 套, 隧道火灾报警系统综合盘 476 套、数据传输、外场及隧道设备供电电缆等。 隧道机电系统: 8 座隧道机电设施施工。其中隧道通风系统射流风机 88 台; 隧道照明系统灯具 9361 套; 隧道配电系统高低压柜、变压器、发电机、EPS、UPS 共 188 台, 柴油发电机组 12 台; 光缆工程, 全线隧道外接电工程, 隧道变电所房建施工 12 座; 消防系统消防箱 494 套, 水泵 16 套, 消防管敷设, 水泵房房建施工 8 座。 管道工程: 主线人孔 370 个, 主线硅芯管敷设 15.5 万延米, 主线及匝道横穿管敷设 1.13 万延米。 房建附属设施: 各收费站及服务区设备房高低压柜、变压器、发电机共 138 台及设备间管线连接工程, 房建室内空调热水器共 1090 台。				
本合同段价款	原合同	441248437 元	实际	446442063 元(预估)
本合同段工期	原合同	8 个月	实际	8 个月
对工程质量、合同执行情况的评价、遗留问题、缺陷的处理意见及有关决定(内容较多时, 可用附件) JD1 合同段工程质量总体良好, 各项指标均能满足设计要求, 设备运行较好, 各项技术指标符合规范及设计要求, 根据《公路工程竣(交)工验收办法实施细则》JD1 合同段交工验收质量等级评定为合格。 合同执行期间, 施工单位能严格按照合同要求组织人员、机械设备、材料等进行工程建设, 并建立了较为完善的质量保证体系, 能够按照项目办、总监办的要求及指令进行施工, 完成了各阶段工程目标任务, 同时高度重视文明环保施工和安全生产工作, 充分体现了顽强拼搏、能打硬仗的优良企业传统, 履约能力及合同执行情况总体良好。 JD1 合同段已经将交工验收检查发现的问题和缺陷处理完成, 并做好书面回复。交工验收后仍存在的施工缺陷, 施工单位应在缺陷期内修复。				

大庆至广州国家高速公路江西省南康至龙南段扩容工程项目机电工程

交工证书（2）

(施工单位的意见)	
<div>江西方兴科技股份有限公司 大庆至广州国家高速公路江西省南康至龙南段扩容工程机电工程 JD1标段项目经理部</div> <div>施工单位法人代表或授权人（签字）李振宇 单位盖章</div> <div>年 月 日</div>	
(合同段监理单位对有关问题的意见)	
JD1 合同段工程质量评定合格，具备交通部 2010 年第 65 号令公布的《公路工程竣（交）工验收办法实施细则》规定的交工验收条件，同意将现场的遗留问题及工程缺陷交由养护单位处理，发生的费用由 JD1 合同段承担，该合同段自 2023 年 12 月 6 日起进入缺陷责任期。	
<div>江西交通咨询有限公司 南康至龙南段扩容工程机电工程 JD1 标段监理单位</div> <div>合同段监理单位法人代表或授权人（签字） 单位盖章</div> <div>年 月 日</div>	
(设计单位的意见)	
<div>江西公路勘察设计院有限公司</div> <div>设计单位法人代表或授权人（签字） 单位盖章</div> <div>年 月 日</div>	
(项目法人的意见)	
<div>江西交投集团有限公司</div> <div>项目法人代表或授权人（签字） 单位盖章</div> <div>年 月 日</div>	

(注：表中内容较多时，可用附件。)

序 号	3
项目名称	萍乡至莲花高速公路新建项目机电工程
项目所在地	江西省
发包人名称	江西省高速公路投资集团有限责任公司萍乡至莲花高速公路 建设项目办公室
发包人地址	江西省萍乡市安源开发新区萍实北大道（沪昆高速公路萍乡 收费站旁）
发包人电话	0799-2099521
合同价格	5470.0800万元
开工日期	2021-04-02
交工日期	2022-03-15
承担的工作	全线75公里4车道高速公路的监控系统、通信系统、收费系统
工程质量	合格
项目经理	陈震
项目总工	李振宇
总监理工程师及电 话	幸福 0791—86612955
项目描述	<p>全长75.294KM, 主要工程量：1、监控系统：一体化球形遥控摄像机及配件52套，高清枪式摄像机及配件108套，道路监控摄像机立柱（12M高）52套，物联网智能机箱74套，大型门架式可变信息标志6套，F型可变信息标志6套，LED路灯8套，多要素气象检测器2套，能见度及路面状况检测器4套，卡口抓拍摄像机4套等；2、通信系统：IPRAN传输系统A2设备4套，A1设备1套，IP语音交换机8套，视频会议系统2套等；3、收费系统：站级工业以太网交换机（三层）16光口12电口2台，视频以太网交换机MTC/ETCY混合出口车道收费系统10套，</p>

	MTC/ETC混合入口车道收费系统8套，ETC车道收费系统1 4套，收费广场照明系统4套，灯具40套，节能控制柜4套，汽油发电机10KVA 8台，监控室操作台(含操作椅子)4套，监视墙(4*55‘’) 2套，动态称5套，静态称10套等。项目经理：陈震，项目总工：李振宇
备注	/

萍乡至莲花高速公路新建项目机电工程

中标通知书

中标通知书

江西方兴科技有限公司：

你方于 2021 年 2 月 7 日 所递交的 萍乡至莲花高速公路新建项目机电工程
施工招标 JD1 标段 施工投标文件已被我方接受，被确定为中标人。

中标价：54700800 元。

工期：9 个月。

工程质量：符合 标段工程交工验收质量评定合格，竣工验收质量评定优良
标准。

项目经理：陈震（姓名）。

项目总工：李振宇（姓名）。

请你方在接到本通知书后的 30 日内到 江西省萍乡市安源开发新区萍
实北大道（沪昆高速公路萍乡收费站旁）萍乡至莲花高速公路建设项目办公室
（指定地点）与我方签订施工承包合同，在此之前按招标文件第二章“投标人须
知”第 7.3 款规定向我方提交履约担保。

特此通知。

招 标 人：江西省交通投资集团有限责任公司

萍乡至莲花高速公路建设项目办公室

2021 年 3 月 9 日

萍乡至莲花高速公路新建项目机电工程

合同协议书（1）

正本

全宗号	年度	序号
	2021	1
机构（问题）	期限	页数
05	Y	146

中国·江西

萍乡至莲花高速公路新建项目

合同文件

（JD1 合同段）

江西省交通投资集团有限责任公司

萍乡至莲花高速公路建设项目办公室

二〇二一年四月

萍乡至莲花高速公路新建项目机电工程

合同协议书（2）

合同协议书

江西省交通投资集团有限责任公司萍乡至莲花高速公路建设项目办公室（发包人名称，以下简称“发包人”）为实施萍乡至莲花高速公路新建工程（项目名称），已接受江西方兴科技有限公司（承包人名称，以下简称“承包人”）对该项目 JD1 标段施工的投标。发包人和承包人共同达成如下协议。

1. 第 JD1 标段由全线道路监控、收费、通信设施、场区管道设施等组成。
2. 下列文件应视为构成合同文件的组成部分：
 - (1) 合同协议书及各种合同附件（含评标期间和合同谈判过程中的澄清文件和补充资料）；
 - (2) 中标通知书；
 - (3) 投标函和投标函附录、投标报价函、价格指数和权重表（如有）；
 - (4) 项目专用合同条款（含招标文件补遗书中与此有关的部分）；
 - (5) 项目专用技术规范（含招标文件补遗书中与此有关的部分）；
 - (6) 江西省公路工程专用合同条款；
 - (7) 江西省公路工程施工技术规范；
 - (8) 公路工程专用合同条款；
 - (9) 公路工程技术规范；
 - (10) 通用合同条款；
 - (11) 图纸（含招标文件补遗书中与此有关的部分）；
 - (12) 已标价工程量清单；
 - (13) 投标文件；
 - (14) 其他合同文件：发包人制定的各项项目管理制度、规定、办法等。

上述文件互相补充和解释，如有不明确或不一致之处，以合同约定次序在先者为准。

3. 根据工程量清单所列的预计数量和单价或总额价计算的签约合同价：人民币（大写）伍仟肆佰柒拾万零捌佰元整（¥54700800）。

4. 承包人项目经理：陈震。承包人项目总工：李振宇。

5. 工程质量符合标段工程交工验收质量评定合格，竣工验收质量评定优良标准。工程安全目标：不发生一般及以上生产安全事故。

6. 承包人承诺按合同约定承担工程的实施、完成及缺陷修复。
7. 发包人承诺按合同约定的条件、时间和方式向承包人支付合同价款。
8. 承包人应按照监理人指示开工，工期为 9 个月。
9. 本协议书在承包人提供履约保证金后，由双方法定代表人或其委托代理人签署并加盖单



萍乡至莲花高速公路新建项目机电工程

合同协议书（3）

位章后生效。全部工程完工后经竣工验收合格、缺陷责任期满签发缺陷责任终止证书后失效。

10. 本协议书正本二份、副本四份，合同双方各执正本一份，副本二份，当正本与副本的内容不一致时，以正本为准。

11. 合同未尽事宜，双方另行签订补充协议。补充协议是合同的组成部分。

发包人：江西省交通投资集团有限责任公司
萍乡至莲花高速公路建设项目办公室（盖单位章）

法定代表人或
其委托代理人：（签字）

2021年4月2日

承包人：江西方兴科技有限公司（盖单位章）

法定代表人或
其委托代理人：（签字）

2021年4月2日

杨

萍乡至莲花高速公路新建项目机电工程

交工证书（1）

附件 3

公路工程交工验收证书

交工验收时间：2022 年 3 月 15 日

合同段交工验收证书第 号

工程名称：萍乡至莲花高速公路建设项目		合同段名称及编号：JD1 标	
项目法人：江西省交通投资集团有限责任公司 萍乡至莲花高速公路建设项目办公室		设计单位：江西省交通设计研究院有限责任公司	
施工单位：江西方兴科技股份有限公司		监理单位：江西交通咨询有限公司	

本合同段主要工程量：萍乡至莲花高速公路三大机电系统。本合同段建设施工内容包括：

1、监控系统：一体化球形遥控摄像机及配件 52 套，高清枪式摄像机及配件 108 套，道路监控摄像机立柱（12m 高）52 套，物联网智能机箱 74 套，大型门架式可变信息标志 6 套，F 型可变信息标志 6 套，LED 路灯 8 套，多要素气象检测器 2 套，能见度及路面状况检测器 4 套，卡口抓拍摄像机 4 套等；2、通信系统：IPRAN 传输系统 A2 设备 4 套，A1 设备 1 套，IP 语音交换机 8 套，视频会议系统 2 套等；3、收费系统：站级工业以太网交换机（三层）16 光口 12 电口 2 台，视频以太网交换机 MTC/ETC 混合出口车道收费系统 10 套，MTC/ETC 混合入口车道收费系统 8 套，ETC 车道收费系统 14 套，收费广场照明系统 4 套，灯具 40，节能控制柜 4 套，汽油发电机 10KVA 8 台，监控室操作台（规格）（含 张操作椅）4 套，监视墙（4*55"）2 套，动态称 5 套，静态称 10 套等。

本合同段价款	原合同	54700800 元	实际	51802204 元
本合同段工期	原合同	9 个月	实际	7 个月

对工程质量、合同执行情况的评价、遗留问题、缺陷的处理意见及有关决定（内容较多时，可用附件）

一、工程质量

萍乡至莲花高速公路新建工程 JD1 标自施工开始到完工，整个过程质量完全处于受控状态，未出现任何质量事故。工程总体质量优良，满足设计及施工规范标准，达到了招标文件及合同条款的要求。工程质量等级审定合格，满足交通竣交工验收办法的要求，同意通过交工验收。

二、合同执行情况

在 2021 年 4 月 2 日-2021 年 9 月 25 日合同执行期间，根据投标承诺及施工需要组织管理人员及机械设备，资金到位，工程进度满足合同要求，做到安全施工、文明生产，未发生安全生产事故，无廉政违法行为，无违法分包行为，合同执行情况良好。完成合同约定及变更的各项内容，决算未完成。

三、遗留问题、缺陷的处理意见

2022 年 3 月 7 日至 3 月 13 日，交科院检测技术（北京）有限公司对内、外业进行了交工验收。施工单位已针对存在问题一一整改。

四、有关决定

1、需进一步规范完善验收资料相关内容的编制整理；

2、认真履行缺陷责任期应尽的合同义务。

萍乡至莲花高速公路新建项目机电工程

交工证书（2）

（施工单位的意见）

本合同段机电工程各项指标符合设计要求，质量保证资料齐全，满足交工验收条件，同意交工验收。

施工单位法人代表或授权人（签字）单位盖章

年 月 日

（合同段监理单位对有关问题的意见）

合同段监理单位法人代表或授权人（签字）单位盖章



年 月 日

（设计单位的意见）

设计单位法人代表或授权人（签字）单位盖章

年 月 日

（项目法人的意见）

项目法人代表或授权人（签字）单位盖章

2022年 8 月 2 日

（注：表中内容较多时，可用附件。）

公司变更通知书 第1页 共3页

公司变更通知书

江西方兴科技股份有限公司经我局办理变更登记；其注册号/统一社会信用代码为 91360000158299444T，现将变更项目通知如下：

变更类别	变更前内容	变更后内容	核准日期
经营范围变更	高等级公路通讯、监控、收费系统及其设备、交通配套设施、交通安全设施、普通机械、电器机械及器材、电子产品及通信设备、通用零部件的生产、加工、销售及施工；软件应用服务；建筑材料、汽车零部件、电子计算机及配件、道路沥青的批发、零售；交通工程咨询、交通职业技术培训；设备、物业租赁；高等级公路投资建设与经营；技术开发、服务、咨询；建筑智能化工程、消防设施工程、电子工程。（依法须经批准的项目，经相关部门批准后方可开展经营活动）	高等级公路通讯、监控、收费系统及其设备、通用零部件的生产、加工、销售及施工，软件应用服务，技术开发、服务、咨询，建筑智能化工程，消防设施工程，电子工程，信息系统集成服务，智能控制系统集成，大数据服务，卫星技术综合应用系统集成，数据处理和存储支持服务，数据处理服务，软件开发，软件销售，人工智能行业应用系统集成服务（依法须经批准的项目，经相关部门批准后方可开展经营活动）	2021-12-23
名称变更	江西方兴科技有限公司	江西方兴科技股份有限公司	2021-12-23
企业类型变更	其他有限责任公司(1190)	其他股份有限公司(非上市)(1229)	2021-12-23
主要人员变更 (董事会成员、监事、经理变更)	姓名：胡孝望，职务：董事；姓名：李卫江，职务：董事；姓名：颜庆华，职务：董事长；姓名：刘泳，职务：董事；姓名：付艳，职务：董事；姓名：周晖，职务：董事；姓名：邹玉琼，职务：董事；姓名：曹文华，职务：监事会主席；姓名：李春梅，职务：监事；姓名：欧阳龙，职务：监事；姓名：刘泳，职务：经理；	姓名：欧阳龙，职务：董事；姓名：龙国锋，职务：董事；姓名：王军辉，职务：监事会主席；姓名：卢兵，职务：监事；姓名：焦婷，职务：董事；姓名：李春梅，职务：监事；姓名：刘泳，职务：董事；姓名：刘泳，职务：经理；姓名：颜庆华，职务：董事长；姓名：易瑛，职务：董事；	2021-12-23
注册资本(金)变更	12693.27 万元	12900 万元	2021-12-23

登记机关：江西省市场监督管理局

2021 年 12 月 23 日

公司变更通知书

江西方兴科技股份有限公司经我局办理变更登记，其注册号/统一社会信用代码为 91360000158299444T，现将变更项目通知如下：

变更类别	变更前内容	变更后内容	核准日期
主要人员变更(董事会成员、监事、经理变更)	姓名：龙国锋,职务：董事;姓名：王军辉,职务：监事会主席;姓名：卢兵,职务：监事;姓名：李春梅,职务：监事;姓名：刘泳,职务：经理;姓名：颜庆华,职务：董事长;姓名：王明文,职务：董事;姓名：欧阳龙,职务：董事;姓名：焦婷,职务：董事;姓名：刘泳,职务：董事;姓名：易瑛,职务：董事;	姓名：李斌,职务：董事;姓名：焦婷,职务：董事;姓名：王明文,职务：董事;姓名：阮琦,职务：董事;姓名：李惟安,职务：董事;姓名：阮琦,职务：经理;姓名：潘颖,职务：董事;姓名：易瑛,职务：董事;姓名：王军辉,职务：监事会主席;姓名：卢兵,职务：监事;姓名：李春梅,职务：监事;姓名：颜庆华,职务：董事长;姓名：欧阳龙,职务：董事;	2024-08-28
注册资本(金)变更	12900万元	13577.5182万元	2024-08-28

登记机关：江西省市场监督管理局

2024年08月28日

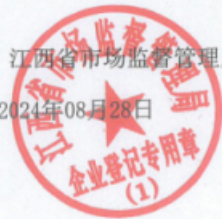

公司变更通知书

江西方兴科技股份有限公司经我局办理变更登记，其注册号/统一社会信用代码为 91360000158299444T，现将变更项目通知如下：

变更类别	变更前内容	变更后内容	核准日期
法定代表人变更	颜庆华	阮琦	2025-06-17
主要人员变更(董事会成员、监事、经理变更)	姓名：王军辉, 职务：监事会主席; 姓名：阮琦, 职务：经理; 姓名：卢兵, 职务：监事; 姓名：李春梅, 职务：监事; 姓名：胡昶华, 职务：董事; 姓名：李斌, 职务：董事; 姓名：欧阳龙, 职务：董事; 姓名：阮琦, 职务：董事; 姓名：李惟安, 职务：董事长; 姓名：颜庆华, 职务：董事长; 姓名：易瑛, 职务：董事; 姓名：王明文, 职务：董事; 姓名：潘颖, 职务：董事;	姓名：李春梅, 职务：监事; 姓名：王军辉, 职务：监事会主席; 姓名：阮琦, 职务：经理; 姓名：卢兵, 职务：监事; 姓名：胡昶华, 职务：董事; 姓名：李斌, 职务：董事; 姓名：欧阳龙, 职务：董事; 姓名：阮琦, 职务：董事长; 姓名：李惟安, 职务：董事长; 姓名：颜庆华, 职务：董事; 姓名：易瑛, 职务：董事; 姓名：潘颖, 职务：董事; 姓名：王明文, 职务：董事;	2025-06-17

登记机关：江西省市场监督管理局



7.3 项目负责人业绩情况

注：提供资料详见《资信标要求一览表》，格式自拟。

序 号	1
项目名称	武汉绕城高速公路中洲至北湖段改扩建工程机电工程
项目所在地	湖北省
发包人名称	湖北交投京港澳高速公路改扩建项目管理有限公司
发包人地址	武汉市蔡甸经济开发区白鹤泉东大街212号综合楼 19层
发包人电话	027-69402066
合同价格	6606.016020万元
开工日期	2022-04-25
交工日期	2025-08-01
承担的工作	独立承担建设本项目的监控系统、通信系统、收费系统及供配电系统及照明系统
工程质量	合格
项目经理	陈广辉
项目总工	丁军
总监理工程师及电话	余工、027-83618119
项目描述	独立承担建设本项目的监控系统、通信系统、收费系统及供配电系统及照明系统
备注	/

武汉绕城高速公路中洲至北湖段改扩建工程机电工程

中标通知书



华杰工程咨询有限公司
CHELBI ENGINEERING CONSULTANTS, INC.

中标通知书

发件公司名称： 华杰工程咨询有限公司

联系人： 余先生

电话： 027-83618119

传真： 027-83600777

主题： 武汉绕城高速公路中洲至北湖段改扩建工程机电工程 WHRCJD-1 施工招标中标通知书

致：江西方兴科技有限公司

根据武汉绕城高速公路中洲至北湖段改扩建工程机电工程 WHRCJD-1 施工招标评标委员会推荐意见，并经湖北省电子招投标交易平台（网址：<http://www.hbbidcloud.cn/>）、湖北省公共资源交易电子服务系统（网址：www.hbggyfwpt.cn）网站上公示，以及招标文件规定，招标人确定贵单位为武汉绕城高速公路中洲至北湖段改扩建工程机电工程 WHRCJD-1 施工招标的中标人，中标价为人民币：陆仟陆佰零陆万零壹佰陆拾元贰角（小写：¥66060160.20 元）。请贵单位在收到此中标通知书后：

1. 立即以书面形式向招标人确认收到，并表示是否接受中标；
2. 派法定代表人的授权代理人及拟派驻本项目的项目负责人前往湖北交投京港澳高速公路改扩建项目管理有限公司洽谈合同等事宜；

联 系 人：俞女士

电 话：15072855668

招标人：湖北交投京港澳高速公路改扩建项目管理有限公司

招标代理单位：华杰工程咨询有限公司

2022年2月14日

武汉绕城高速公路中洲至北湖段改扩建工程机电工程

合同协议书 (1)

武汉绕城高速公路中洲至北湖段改扩建
工程机电工程WHRCJD-1标段施工

全宗号	年份	件数
	2022	1
机构(问题)	期限	页数
05	Y	161

合同协议

发包人：湖北交投京港澳高速公路改扩建项目管理有限公司

承包人：江西方兴科技股份有限公司



签订时间：2022年4月

武汉绕城高速公路中洲至北湖段改扩建工程机电工程

合同协议书(2)

合 同 协 议 书

湖北交投京港澳高速公路改扩建项目管理有限公司(发包人名称,以下简称“发包人”)为实施武汉绕城高速公路中洲至北湖段改扩建工程机电工程施工(项目名称),已接受江西方兴科技股份有限公司(承包人名称,以下简称“承包人”)对该项目WHRCJD-1(标段名称)施工的投标。发包人和承包人共同达成如下协议。

1. 第WHRCJD-1标段由K120+840至K151+255.925,长约30.334km,公路等级为高速公路,设计速度为120公里/小时,沥青路面,有互通式立体立交6处;特大桥1座,计长1277m;大中桥8座,计长579m;隧道/座,计长/m以及其他构造物工程等。

2. 工作内容:全线监控、通信、收费、照明、供配电(含外供电、桥上助航标志)等机电工程的材料设备采购、安装施工、调试、开通、试运行、培训及缺陷修复等全部服务;

3. 下列文件应视为构成合同文件的组成部分:

(1) 本协议书及各种合同附件(含评标期间和合同谈判过程中的澄清文件和补充资料);

(2) 中标通知书;

(3) 投标函及投标函附录;

(4) 项目专用合同条款;

(5) 公路工程专用合同条款;

武汉绕城高速公路中洲至北湖段改扩建工程机电工程

合同协议书（3）

(6)通用合同条款；

(7)工程量清单计量规则；

(8)技术规范；

(9)图纸；

(10)已标价工程量清单；

(11)承包人有关人员、设备投入的承诺及投标文件中的施工组织设计；

(12)发包人下发的有关本工程的文件、规范、实施办法、管理细则等；

(13)其他合同文件。

上述合同文件互相补充和解释。如果合同文件之间存在矛盾或不一致之处，以上述文件的排列顺序在先者为准。

4. 根据工程量清单所列的预计数量和单价或总额价计算的签约合同价：人民币(大写)陆仟陆佰零陆万零壹佰陆拾元贰角
(¥66060160.20)。

5. 承包人项目经理：陈广辉。

承包人项目总工：丁 军。

6. 工程质量符合标段工程交工验收的质量评定：合格；竣工验收的质量评定：优良标准。工程安全目标：不发生一般及以上安全责任事故。

7. 承包人承诺按合同约定承担工程的实施、完成及缺陷修复。

武汉绕城高速公路中洲至北湖段改扩建工程机电工程

合同协议书（4）

8. 发包人承诺按合同约定的条件、时间和方式向承包人支付合同价款。

9. 承包人应按照监理人指示开工，工期为720 日历天。

10. 本协议书在承包人提供履约保证金后，由双方法定代表人或其委托代理人签署并加盖单位章后生效。全部工程完工后经交工验收合格、缺陷责任期满签发缺陷责任终止证书后失效。

11. 本协议书正本贰份、副本拾份，合同双方各执正本一份，副本伍份，当正本与副本的内容不一致时，以正本为准。

12. 合同未尽事宜，双方另行签订补充协议。补充协议是合同的组成部分。

发包人：湖北交投京港澳高速公路
改扩建项目管理有限公司(盖单位章)



法定代表人

或其委托代理人（签字）

年 月 日

承包人：江西方兴科技股
份有限公司(盖单位章)



法定代表人

或其委托代理人（签字）：

年 月 日

2022.4.25

武汉绕城高速公路中洲至北湖段改扩建工程机电工程

完工证书（1）

完工证书

编号：JK-018-

项目名称	武汉绕城高速公路中洲至北湖段改扩建工程机电工程	合同号	WHRCJD-1
建设单位	湖北交投京港澳高速公路改扩建项目管理有限公司	监理单位	西安金路交通工程科技发展有限公司
施工单位	江西方兴科技股份有限公司	日期	2025 年 8 月 1 日

致：江西方兴科技股份有限公司武汉绕城高速公路中洲至北湖段改扩建工程 WHRCJD-1 项目经理部：
根据 2022 年 4 月 25 日你方与业主签定的 武汉绕城高速公路中洲至北湖段改扩建工程机电工程 WHRCJD-1 标段施工合同协议的第十一章专用合同条款第 4.1.9 条，特此通知你们下列工程已按合同约定内容完工。
本函件并未免除你们根据合同完成工程直到工程交工的责任以及在质量缺陷任期内的责任。

已完工程或其部分的描述：

- 一、监控系统：
- 服务器（中兴/R5300 G4）2 台、视频事件分析仪（动视元/高清至睿 DSY）2 台、三层以太网交换机（中兴/5950-52TD）2 台、视频三层以太网交换机（中兴/5950-52TD）2 台、IP-SAN 磁盘阵列（中兴/ZXCLOUD KU5200）2 台、外场遥控摄像机（海康威视/iDS-2DY9440IX）32 套、全景高清摄像机（海康威视/iDS-2DP1618ZIXS）4 套、微波车辆检测器（钛星/V5）8 台、门架式可变情报板（中瑞方兴/C0630-KXB）6 套、悬臂可变情报板（中瑞方兴/C0630-KXB）8 套、服务区办公管理系统（含工作站、管理计算机、交换机、打印机等）1 套、服务区出入口匝道卡口（海康威视/定制）4 套、服务区双柱式可变情报板（中瑞方兴/C0630-KXB）2 套、查询终端（国产/定制）2 套、千兆工业以太网交换机（中兴/5950-36CM）4 套、工业以太网交换机（中兴/S1000）47 套、电源发生器（15KVA）（安博特/定制）4 套、隔离电源转换器（0.5KVA）（安博特/定制）8 套、隔离电源转换器（0.2KVA）（安博特/定制）33 套、管道及线缆、防雷器及防雷检测管理系统。
- 二、通信系统
- 光纤网络单元 ONU（华为/OSN1800V）5 套、光纤线路终端 OLT（华为/OSN1800V）2 套、接入网网管终端（中兴/IAD 532）2 套、IAD（语音接入设备）5 套、开关电源（48V/30A 高频开关电源 华为/ETP4890）5 套、免维护蓄电池组（48V/100AH 蓄电池组 国产定制）5 套。
- 三、收费系统
- （1）MTC/ETC 车道主要设备：MTC/ETC 混合车道车道控制器（中瑞方兴/ZR-ILC200）15 套、ETC 天线（含控制器）15 套、高速自动栏杆（中瑞方兴/ZR-AR0）4 套、综合信息显示屏（中瑞方

武汉绕城高速公路中洲至北湖段改扩建工程机电工程

完工证书（2）

兴/ZR-FX-ETC) 2 套、MTC/ETC 雨棚信号灯 (LED 屏 中瑞方兴/ZR-CB-600) 2 套、MTC/ETC 雨棚信号灯 (中瑞方兴/ZR-CB-600) 15 套、车道交换机 (4 光 48 电 中兴/5260-52TS) 3 台、称重检测设备 (含三连拍摄像机等) 15 套、混合车道单人收费亭 5 套、可变信息情报板 (中瑞方兴/C0630-KXB) 3 套、超融合服务器 3 套、智能物联网终端 (武汉微创/WTSC-ICN-C1100) 13 台、自助发卡机 (含软件 苏州朗为/TCR86) 6 台、自助缴费机 (含软件 苏州朗为/TSP86)) 7 台、混合车道一体化栏杆机 (德亚/K6I-2) 13 套、关道一体化机 (德亚/TIN30B) 13 套、雨棚情报板 (折叠屏) (深圳电明/TZ-KXB-F240*48-2) 13 台。

(2) ETC 车道主要设备:车道 ETC 天线及控制器 (中瑞方兴/ZR-ILC200) 22 套、ETC 雨棚信号灯 (中瑞方兴/ZR-CB-600) 18 套、岛头智能节点 (中瑞方兴/ZR-IHC-01) 22 套、岛尾智能主节点 (中瑞方兴/ZR-ITC-01) 22 套、关道一体化机 (德亚/TIN30B) 22 套、雨棚情报板 (折叠屏 深圳电明/TZ-KXB-F240*48-2) 22 套、物联网终端 (武汉微创/WTSC-ICN-C1100) 22 台、网络准入设备 4 套、北斗授时设备 4 套、综合技术网关 8 套、收费站视频以太网交换机 (中兴/5950-36CM) 3 套、多媒体管理控制台 (微创 TMS-NC002) 4 套、综合主控机 (微创 TMS-NC140-6) 4 套、UPS (30KVA) 6 套、收费闭路电视系统。

(3) ETC 门架系统 (含配套设备及软件系统) 14 套。

四、供电系统及照明系统主要设备:

10kv 进线柜 (断路器) 3 面、10kv 计量柜 3 面、10kv 避雷及电压互感器 3 面、10kv 馈线柜 (断路器) 3 面、20kv 进线柜 (断路器) 1 面、20kv 计量柜 1 面、20kv 避雷及电压互感器 1 面、20kv 馈线柜 (断路器) 1 面、非晶合金变压器 (SCBH15-10/0.4KV-315KVA) 2 台、非晶合金变压器 (SCBH15-10/0.4KV-400KVA) 1 套、非晶合金变压器 (SCBH15-10/0.4KV-1250KVA) 1 套、成套自启动柴油发电机组 (200KW) 1 套、成套自启动柴油发电机组 (160KW) 2 套、成套自启动柴油发电机组 (500KW) 1 套、箱式变电站 250KVA 1 套、电力监控系统 (含通信管理机、电力测控仪表等) 2 套、12 米低杆灯 16 套、15 米中杆灯 20 套。

遗留问题及整改意见:

施工单位: 	监理单位: 	建设单位: 
--	--	---

注: 本表一式三份, 业主、监理单位、承包商各一份。

公司变更通知书 第1页 共3页

公司变更通知书

江西方兴科技股份有限公司经我局办理变更登记；其注册号/统一社会信用代码为 91360000158299444T，现将变更项目通知如下：

变更类别	变更前内容	变更后内容	核准日期
经营范围变更	高等级公路通讯、监控、收费系统及其设备、交通配套设施、交通安全设施、普通机械、电器机械及器材、电子产品及通信设备、通用零部件的生产、加工、销售及施工；软件应用服务；建筑材料、汽车零部件、电子计算机及配件、道路沥青的批发、零售；交通工程咨询、交通职业技术培训；设备、物业租赁；高等级公路投资建设与经营；技术开发、服务、咨询；建筑智能化工程、消防设施工程、电子工程。（依法须经批准的项目，经相关部门批准后方可开展经营活动）	高等级公路通讯、监控、收费系统及其设备、通用零部件的生产、加工、销售及施工，软件应用服务，技术开发、服务、咨询，建筑智能化工程，消防设施工程，电子工程，信息系统集成服务，智能控制系统集成，大数据服务，卫星技术综合应用系统集成，数据处理和存储支持服务，数据处理服务，软件开发，软件销售，人工智能行业应用系统集成服务（依法须经批准的项目，经相关部门批准后方可开展经营活动）	2021-12-23
名称变更	江西方兴科技有限公司	江西方兴科技股份有限公司	2021-12-23
企业类型变更	其他有限责任公司(1190)	其他股份有限公司(非上市)(1229)	2021-12-23
主要人员变更 (董事会成员、监事、经理变更)	姓名：胡孝望，职务：董事；姓名：李卫江，职务：董事；姓名：颜庆华，职务：董事长；姓名：刘泳，职务：董事；姓名：付艳，职务：董事；姓名：周晖，职务：董事；姓名：邹玉琼，职务：董事；姓名：曹文华，职务：监事会主席；姓名：李春梅，职务：监事；姓名：欧阳龙，职务：监事；姓名：刘泳，职务：经理；	姓名：欧阳龙，职务：董事；姓名：龙国锋，职务：董事；姓名：王军辉，职务：监事会主席；姓名：卢兵，职务：监事；姓名：焦婷，职务：董事；姓名：李春梅，职务：监事；姓名：刘泳，职务：董事；姓名：刘泳，职务：经理；姓名：颜庆华，职务：董事长；姓名：易瑛，职务：董事；	2021-12-23
注册资本(金)变更	12693.27 万元	12900 万元	2021-12-23

登记机关：江西省市场监督管理局

2021 年 12 月 23 日

公司变更通知书

江西方兴科技股份有限公司经我局办理变更登记，其注册号/统一社会信用代码为 91360000158299444T，现将变更项目通知如下：

变更类别	变更前内容	变更后内容	核准日期
主要人员变更(董事会成员、监事、经理变更)	姓名：龙国锋,职务：董事;姓名：王军辉,职务：监事会主席;姓名：卢兵,职务：监事;姓名：李春梅,职务：监事;姓名：刘泳,职务：经理;姓名：颜庆华,职务：董事长;姓名：王明文,职务：董事;姓名：欧阳龙,职务：董事;姓名：焦婷,职务：董事;姓名：刘泳,职务：董事;姓名：易瑛,职务：董事;	姓名：李斌,职务：董事;姓名：焦婷,职务：董事;姓名：王明文,职务：董事;姓名：阮琦,职务：董事;姓名：李惟安,职务：董事;姓名：阮琦,职务：经理;姓名：潘颖,职务：董事;姓名：易瑛,职务：董事;姓名：王军辉,职务：监事会主席;姓名：卢兵,职务：监事;姓名：李春梅,职务：监事;姓名：颜庆华,职务：董事长;姓名：欧阳龙,职务：董事;	2024-08-28
注册资本(金)变更	12900万元	13577.5182万元	2024-08-28

登记机关：江西省市场监督管理局

2024年08月28日

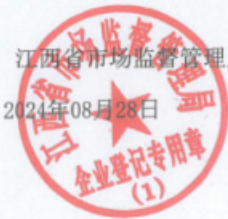

公司变更通知书

江西方兴科技股份有限公司经我局办理变更登记，其注册号/统一社会信用代码为 91360000158299444T，现将变更项目通知如下：

变更类别	变更前内容	变更后内容	核准日期
法定代表人变更	颜庆华	阮琦	2025-06-17
主要人员变更(董事会成员、监事、经理变更)	姓名：王军辉，职务：监事会主席；姓名：阮琦，职务：经理；姓名：卢兵，职务：监事；姓名：李春梅，职务：监事；姓名：胡昶华，职务：董事；姓名：李斌，职务：董事；姓名：欧阳龙，职务：董事；姓名：阮琦，职务：董事；姓名：李惟安，职务：董事长；姓名：颜庆华，职务：董事长；姓名：易瑛，职务：董事；姓名：王明文，职务：董事；姓名：潘颖，职务：董事；	姓名：李春梅，职务：监事；姓名：王军辉，职务：监事会主席；姓名：阮琦，职务：经理；姓名：卢兵，职务：监事；姓名：胡昶华，职务：董事；姓名：李斌，职务：董事；姓名：欧阳龙，职务：董事；姓名：阮琦，职务：董事长；姓名：李惟安，职务：董事长；姓名：颜庆华，职务：董事；姓名：易瑛，职务：董事；姓名：潘颖，职务：董事；姓名：王明文，职务：董事；	2025-06-17

登记机关：江西省市场监督管理局



7.4 项目负责人职称情况

注：提供资料详见《资信标要求一览表》，格式自拟。

身份证



毕业证



江西省高级专业技术资格 证 书

此证表明持证人具备担任相应专业技术职务的任职资格

姓 名：陈广辉

性 别：男

出生年月：1976年01月18日

身份证号：360103197601180034

工作单位：江西赣粤高速公路股份有限
公司



资格名称：正高级工程师

专业名称：交通信息和通信工程

取得资格时间：2022年11月18日

批复文号：赣人社字〔2023〕36号

管 理 号：36202211000139



唯一在线验证网址：
<https://hr.jxhrss.gov.cn/zcxt>

打印时间：2023年01月19日





江西省社会保险个人权益记录单



个人基本信息						
姓名	陈广辉	性别	男	社会保障号码	360103197601180034	电子专用章
参保缴费情况（在职人员显示）						
险种名称	当前缴费状态	当前缴费单位		当前参保地		
补充工伤保险（部分省份使用）	参保缴费	江西方兴科技股份有限公司		南昌市市本级		
工伤保险	参保缴费	江西方兴科技股份有限公司		南昌市市本级		
企业职工基本养老保险	参保缴费	江西方兴科技股份有限公司		南昌市市本级		
失业保险	参保缴费	江西方兴科技股份有限公司		南昌市市本级		
基本养老保险个人账户情况						
险种名称	截止上年末累计储存额（元）	当年记账本金（元）	累计支出金额	当年支出金额	当年累计储存额（元）	
企业职工基本养老保险	235425.58	8832.0	0.0	0.0	244257.58	
职业年金个人账户情况						
个人社保编号	截止上一个估值日的累计份额	上一个估值日估值	当前未投资缴费金额	实缴部分累计储存额	当前支出	
800054997832						
养老金领取情况（退休人员显示）						
个人社保编号	800054997832	退休年月		待遇开始享受年月		当月养老金水平（元）
工伤保险支付情况（工伤职工显示）						
个人社保编号	800054997832	伤残等级		护理等级		待遇开始年月
本年工伤基金支付总额（元）		工伤医疗费（元）		康复费（元）		辅助器具配置费（元）
住院伙食补助费（元）		统筹区外就医交通费（元）		一次性伤残补助金（元）		伤残津贴（元）
生活护理费（元）		养老金工伤补差（元）		一次性工伤医疗补助金（元）		一次性工亡补助金（元）
丧葬补助金（元）		供养亲属抚恤金（元）				
失业保险支付情况（失业职工显示）						
个人社保编号	800054997832	当月失业保险金待遇（元）		待遇开始享受年月		待遇结束年月
当月临时价格补贴金额（元）		当月代缴医疗保险费金额（元）		职业技能工种 1		职业技能提升补贴金额（元）
职业技能工种 2		职业技能提升补贴金额				
参保缴费明细（在职人员显示）						
个人社保编号	险种名称	起止年月	月缴费基数	单位缴费（元）	个人缴费（元）	缴费单位
800054997832	企业职工基本养老保险	202501-202508	13800.0	17664.0	8832.0	江西方兴科技股份有限公司
800054997832	企业职工基本养老保险	202401-202412	13800.0	26496.0	13248.0	江西方兴科技股份有限公司
800054997832	企业职工基本养老保险	202301-202312	13132.0	25213.44	12606.72	江西方兴科技股份有限公司
800054997832	企业职工基本养老保险	202210-202212	13132.0	6303.36	3151.68	江西方兴科技股份有限公司
800054997832	失业保险	202501-202508	13800.0	552.0	552.0	江西方兴科技股份有限公司
800054997832	失业保险	202401-202412	13800.0	828.0	828.0	江西方兴科技股份有限公司
800054997832	失业保险	202301-202312	13132.0	787.92	787.92	江西方兴科技股份有限公司

江西省社会保险个人权益记录单



800054997832	失业保险	202210-202212	13132.0	196.98	196.98	江西方兴科技股份有限公司
800054997832	工伤保险	202501-202508	13800.0	375.37	0.0	江西方兴科技股份有限公司
800054997832	工伤保险	202401-202412	13800.0	678.96	0.0	江西方兴科技股份有限公司
800054997832	工伤保险	202301-202312	13132.0	315.12	0.0	江西方兴科技股份有限公司
800054997832	工伤保险	202210-202212	13132.0	78.78	0.0	江西方兴科技股份有限公司
800054997832	补充工伤保险（部分省份使用）	202501-202508	13800.0	132.48	0.0	江西方兴科技股份有限公司
800054997832	补充工伤保险（部分省份使用）	202403-202412	13800.0	165.6	0.0	江西方兴科技股份有限公司
机关事业单位工作人员养老保险缴费总月数			企业职工基本养老保险缴费总月数			
备注： 1. 本权益记录单由参保地经办机构负责解释，如有疑问，请到参保地经办机构核实。 2. 本权益记录单为打印时当前参保情况，今后发生变更的，以变更后的情况为准。 3. 本权益记录单涉及参保人个人信息，由个人妥善保管，因保管不当等原因造成信息泄露等后果，由个人承担。 4. 本权益记录单已签署经国家电子政务外网江西省电子认证注册的机构认证的电子印章，社保经办机构不再另行签章。 5. 本权益记录单来源：政务服务网 Web 端。						

打印时间 2025年09月01日

7.5 技术负责人职称情况

注：提供资料详见《资信标要求一览表》，格式自拟。

身份证



毕业证



中华人民共和国教育部学历证书查询网站：<http://www.chsi.com.cn>

职称证

江西省高级专业技术资格
证 书

此证表明持证人具备担任相应专业技术职务的任职资格

姓 名：王天成

性 别：男

出生年月：1990年01月01日

身份证号：330724199001014815

工作单位：江西赣粤高速公路股份有限
公司



资格名称：高级工程师

专业名称：机电工程

取得资格时间：2024年11月08日

批复文号：赣人社字〔2024〕298号

管 理 号：36202412025127



唯一在线验证网址：
<https://hr.jxhrss.gov.cn/zcxt>

打印时间：2024年12月25日



社保



江西省社会保险个人权益记录单



个人基本信息						
姓名	王天成	性别	男	社会保障号码	330724199001014815	电子专用章
参保缴费情况（在职人员显示）						
险种名称	当前缴费状态	当前缴费单位		当前参保地		
补充工伤保险（部分省份使用）	参保缴费	江西方兴科技股份有限公司		南昌市市本级		
企业职工基本养老保险	参保缴费	江西方兴科技股份有限公司		南昌市市本级		
失业保险	参保缴费	江西方兴科技股份有限公司		南昌市市本级		
工伤保险	参保缴费	江西方兴科技股份有限公司		南昌市市本级		
工伤保险	暂停缴费（中断）	江西昌泰高速公路有限公司信息中心		南昌市市本级		
基本养老保险个人账户情况						
险种名称	截止上年末累计储存额（元）	当年记账本金（元）	累计支出金额	当年支出金额	当年累计储存额（元）	
企业职工基本养老保险	100579.85	6869.76	0.0	0.0	107449.61	
职业年金个人账户情况						
个人社保编号	截止上一个估值日的累计份额	上一个估值日估值	当前未投资缴费金额	实缴部分累计储存额	当前支出	
800056242070						
养老金领取情况（退休人员显示）						
个人社保编号	800056242070	退休年月		待遇开始享受年月		当月养老金水平（元）
工伤保险支付情况（工伤职工显示）						
个人社保编号	800056242070	伤残等级		护理等级		待遇开始年月
本年工伤基金支付总额（元）	工伤医疗费（元）		康复费（元）		辅助器具配置费（元）	
住院伙食补助费（元）	统筹区外就医交通费（元）		一次性伤残补助金（元）		伤残津贴（元）	
生活护理费（元）	养老金工伤补差（元）		一次性工伤医疗补助金（元）		一次性工亡补助金（元）	
丧葬补助金（元）	供养亲属抚恤金（元）					
失业保险支付情况（失业职工显示）						
个人社保编号	800056242070	当月失业保险金待遇（元）		待遇开始享受年月		待遇结束年月
当月临时价格补贴金额（元）	当月代缴医疗保险费金额（元）		职业技能工种 1		职业技能提升补贴金额（元）	
职业技能工种 2	职业技能提升补贴金额					
参保缴费明细（在职人员显示）						
个人社保编号	险种名称	起止年月	月缴费基数	单位缴费（元）	个人缴费（元）	缴费单位
800056242070	企业职工基本养老保险	202501-202508	10734.0	13739.52	6869.76	江西方兴科技股份有限公司
800056242070	企业职工基本养老保险	202401-202412	10734.0	20609.28	10304.64	江西方兴科技股份有限公司
800056242070	企业职工基本养老保险	202301-202312	9192.0	17648.64	8824.32	江西方兴科技股份有限公司
800056242070	企业职工基本养老保险	202210-202212	8198.0	3935.04	1967.52	江西方兴科技股份有限公司
800056242070	失业保险	202501-202508	10734.0	429.36	429.36	江西方兴科技股份有限公司
800056242070	失业保险	202401-202412	10734.0	644.04	644.04	江西方兴科技股份有限公司

江西省社会保险个人权益记录单



800056242070	失业保险	202301-202312	9192.0	551.52	551.52	江西方兴科技股份有限公司
800056242070	失业保险	202210-202212	8198.0	122.97	122.97	江西方兴科技股份有限公司
800056242070	工伤保险	202501-202508	10734.0	291.96	0.0	江西方兴科技股份有限公司
800056242070	工伤保险	202401-202412	10734.0	528.09	0.0	江西方兴科技股份有限公司
800056242070	工伤保险	202301-202312	9192.0	220.62	0.0	江西方兴科技股份有限公司
800056242070	工伤保险	202210-202212	8198.0	49.2	0.0	江西方兴科技股份有限公司
800056242070	补充工伤保险（部分省份使用）	202501-202508	10734.0	103.04	0.0	江西方兴科技股份有限公司
800056242070	补充工伤保险（部分省份使用）	202403-202412	10734.0	128.8	0.0	江西方兴科技股份有限公司
机关事业单位工作人员养老保险缴费总月数			企业职工基本养老保险缴费总月数			
备注： 1. 本权益记录单由参保地经办机构负责解释，如有疑问，请到参保地经办机构核实。 2. 本权益记录单为打印时当前参保情况。今后发生变更的，以变更后的情况为准。 3. 本权益记录单涉及参保人个人信息，由个人妥善保管，因保管不当等原因造成信息泄露等后果，由个人承担。 4. 本权益记录单已签署经国家电子政务外网江西省电子认证注册的机构认证的电子印章，社保经办机构不再另行签章。 5. 本权益记录单来源：政务服务网 Web 端。						

打印时间 2025年09月15日

7.6 拟派项目管理团队情况（不含项目负责人及技术负责人）

注：提供资料详见《资信标要求一览表》，格式自拟。

机电工程师徐大海

身份证



毕业证



职称证

江西省高级专业技术资格
证 书

此证表明持证人具备担任相应专业技术职务的任职资格

姓 名：徐大海
性 别：男
出生年月：1989年05月21日
身份证号：522327198905211416
工作单位：江西赣粤高速公路股份有限
公司



资格名称：高级工程师
专业名称：机电工程

取得资格时间：2024年11月08日

批复文号：赣人社字（2024）298号

管 理 号：36202412025128



唯一在线验证网址：
<https://hr.jxhrss.gov.cn/zcxt>
打印时间：2024年12月25日





江西省社会保险个人权益记录单



个人基本信息						
姓名	徐大海	性别	男	社会保障号码	522327198905211416	电子专用章
参保缴费情况（在职人员显示）						
险种名称	当前缴费状态	当前缴费单位		当前参保地		
补充工伤保险（部分省份使用）	参保缴费	江西方兴科技股份有限公司		南昌市市本级		
企业职工基本养老保险	参保缴费	江西方兴科技股份有限公司		南昌市市本级		
工伤保险	参保缴费	江西方兴科技股份有限公司		南昌市市本级		
失业保险	参保缴费	江西方兴科技股份有限公司		南昌市市本级		
基本养老保险个人账户情况						
险种名称	截止上年末累计储存额（元）	当年记账本金（元）	累计支出金额	当年支出金额	当年累计储存额（元）	
企业职工基本养老保险	84918.54	6378.88	0.0	0.0	91297.42	
职业年金个人账户情况						
个人社保编号	截止上一个估值日的累计份额	上一个估值日估值	当前未投资缴费金额	实缴部分累计储存额	当前支出	
800056431802						
养老金领取情况（退休人员显示）						
个人社保编号	800056431802	退休年月		待遇开始享受年月		当月养老金水平（元）
工伤保险支付情况（工伤职工显示）						
个人社保编号	800056431802	伤残等级		护理等级		待遇开始年月
本年工伤基金支付总额（元）		工伤医疗费（元）		康复费（元）		辅助器具配置费（元）
住院伙食补助费（元）		统筹区外就医交通费（元）		一次性伤残补助金（元）		伤残津贴（元）
生活护理费（元）		养老金工伤补差（元）		一次性工伤医疗补助金（元）		一次性工亡补助金（元）
丧葬补助金（元）		供养亲属抚恤金（元）				
失业保险支付情况（失业职工显示）						
个人社保编号	800056431802	当月失业保险金待遇（元）		待遇开始享受年月		待遇结束年月
当月临时价格补贴金额（元）		当月代缴医疗保险费金额（元）		职业技能工种 1		职业技能提升补贴金额（元）
职业技能工种 2		职业技能提升补贴金额				
参保缴费明细（在职人员显示）						
个人社保编号	险种名称	起止年月	月缴费基数	单位缴费（元）	个人缴费（元）	缴费单位
800056431802	企业职工基本养老保险	202501-202508	9967.0	12757.76	6378.88	江西方兴科技股份有限公司
800056431802	企业职工基本养老保险	202401-202412	9967.0	19136.64	9568.32	江西方兴科技股份有限公司
800056431802	企业职工基本养老保险	202301-202312	8536.0	16389.12	8194.56	江西方兴科技股份有限公司
800056431802	企业职工基本养老保险	202210-202212	5910.0	2836.8	1418.4	江西方兴科技股份有限公司
800056431802	失业保险	202501-202508	9967.0	398.72	398.72	江西方兴科技股份有限公司
800056431802	失业保险	202401-202412	9967.0	598.08	598.08	江西方兴科技股份有限公司
800056431802	失业保险	202301-202312	8536.0	512.16	512.16	江西方兴科技股份有限公司

江西省社会保险个人权益记录单



800056431802	失业保险	202210-202212	5910.0	88.65	88.65	江西方兴科技股份有限公司
800056431802	工伤保险	202501-202508	9967.0	271.12	0.0	江西方兴科技股份有限公司
800056431802	工伤保险	202401-202412	9967.0	490.35	0.0	江西方兴科技股份有限公司
800056431802	工伤保险	202301-202312	8536.0	204.84	0.0	江西方兴科技股份有限公司
800056431802	工伤保险	202210-202212	5910.0	35.46	0.0	江西方兴科技股份有限公司
800056431802	补充工伤保险（部分省份使用）	202501-202508	9967.0	95.68	0.0	江西方兴科技股份有限公司
800056431802	补充工伤保险（部分省份使用）	202403-202412	9967.0	119.6	0.0	江西方兴科技股份有限公司

机关事业单位工作人员养老保险缴费总月数			企业职工基本养老保险缴费总月数			
---------------------	--	--	-----------------	--	--	--

备注：
1. 本权益记录单由参保地经办机构负责解释，如有疑问，请到参保地经办机构核实。
2. 本权益记录单为打印时当前参保情况。今后发生变更的，以变更后的情况为准。
3. 本权益记录单涉及参保人个人信息，由个人妥善保管，因保管不当等原因造成信息泄露等后果，由个人承担。
4. 本权益记录单已签署经国家电子政务外网江西省电子认证注册的机构认证的电子印章，社保经办机构不再另行签章。
5. 本权益记录单来源：政务服务网 Web 端。

打印时间 2025年09月15日

机电工程师熊晨曦

身份证



毕业证



职称证

注意事项

一、本证书为从事相应专业或技术岗位工作的重要依据，持证人应妥为保管，不得损毁，不得转借他人。

二、本证书遗失或破损，应立即向发证机关报告，并按规定程序和要求办理补、换发。

三、本证书不得涂改，一经涂改立即无效。

I. This Certificate is an important document for assuming a professional or technical post. The bearer should take good care of it without damaging or lending it.

II. In case it is lost or damaged, the bearer should immediately report to the issuing organ, and apply for amendment or change of certificate in accordance with stipulated procedures and requirements.

III. The Certificate shall be invalid if altered.



工作单位：江西公路开发总公司
Work Unit

管理号：3600016200731
File No.

姓名：熊晨曦
Full Name
身份证号：360102198111243838
ID Number
资格名称：高级工程师
Qualification
专业名称：交通通信
Profession
批准日期：2016年11月11日
Approval Date
批复文件：赣人社字（2016）493号
Approval Document

签发单位盖章
Issued by



签发日期：2017年4月6日
Issued on

社保



江西省社会保险个人权益记录单



个人基本信息						
姓名	熊晨曦	性别	男	社会保障号码	360102198111243838	电子专用章
参保缴费情况（在职人员显示）						
险种名称	当前缴费状态	当前缴费单位		当前参保地		
工伤保险	参保缴费	江西方兴科技股份有限公司		南昌市市本级		
补充工伤保险（部分省份使用）	参保缴费	江西方兴科技股份有限公司		南昌市市本级		
企业职工基本养老保险	参保缴费	江西方兴科技股份有限公司		南昌市市本级		
工伤保险	暂停缴费（中断）	江西锦路科技开发有限公司		南昌市市本级		
失业保险	参保缴费	江西方兴科技股份有限公司		南昌市市本级		
基本养老保险个人账户情况						
险种名称	截止上年末累计储存额（元）	当年记账本金（元）	累计支出金额	当年支出金额	当年累计储存额（元）	
企业职工基本养老保险	152653.91	8832.0	0.0	0.0	161485.91	
职业年金个人账户情况						
个人社保编号	截止上一个估值日的累计份额	上一个估值日估值	当前未投资缴费金额	实缴部分累计储存额	当前支出	
800055275918						
养老金领取情况（退休人员显示）						
个人社保编号	800055275918	退休年月		待遇开始享受年月		当月养老金水平（元）
工伤保险支付情况（工伤职工显示）						
个人社保编号	800055275918	伤残等级		护理等级		待遇开始年月
本年工伤基金支付总额（元）		工伤医疗费（元）		康复费（元）		辅助器具配置费（元）
住院伙食费（元）		统筹区外就医交通费（元）		一次性伤残补助金（元）		伤残津贴（元）
生活护理费（元）		养老金工伤补差（元）		一次性工伤医疗补助金（元）		一次性工亡补助金（元）
丧葬补助金（元）		供养亲属抚恤金（元）				
失业保险支付情况（失业职工显示）						
个人社保编号	800055275918	当月失业保险金待遇（元）		待遇开始享受年月		待遇结束年月
当月临时价格补贴金额（元）		当月代缴医疗保险费金额（元）		职业技能工种 1		职业技能提升补贴金额（元）
职业技能工种 2		职业技能提升补贴金额				
参保缴费明细（在职人员显示）						
个人社保编号	险种名称	起止年月	月缴费基数	单位缴费（元）	个人缴费（元）	缴费单位
800055275918	企业职工基本养老保险	202501-202508	13800.0	17664.0	8832.0	江西方兴科技股份有限公司
800055275918	企业职工基本养老保险	202401-202412	13800.0	26496.0	13248.0	江西方兴科技股份有限公司
800055275918	企业职工基本养老保险	202301-202312	10506.0	20171.52	10085.76	江西方兴科技股份有限公司
800055275918	企业职工基本养老保险	202210-202212	10090.0	4843.2	2421.6	江西方兴科技股份有限公司
800055275918	失业保险	202501-202508	13800.0	552.0	552.0	江西方兴科技股份有限公司
800055275918	失业保险	202401-202412	13800.0	828.0	828.0	江西方兴科技股份有限公司

江西省社会保险个人权益记录单



800055275918	失业保险	202301-202312	10506.0	630.36	630.36	江西方兴科技股份有限公司
800055275918	失业保险	202210-202212	10090.0	151.35	151.35	江西方兴科技股份有限公司
800055275918	工伤保险	202501-202508	13800.0	375.37	0.0	江西方兴科技股份有限公司
800055275918	工伤保险	202401-202412	13800.0	678.96	0.0	江西方兴科技股份有限公司
800055275918	工伤保险	202301-202312	10506.0	252.12	0.0	江西方兴科技股份有限公司
800055275918	工伤保险	202210-202212	10090.0	60.54	0.0	江西方兴科技股份有限公司
800055275918	补充工伤保险（部分省份使用）	202501-202508	13800.0	132.48	0.0	江西方兴科技股份有限公司
800055275918	补充工伤保险（部分省份使用）	202403-202412	13800.0	165.6	0.0	江西方兴科技股份有限公司
机关事业单位工作人员养老保险缴费总月数			企业职工基本养老保险缴费总月数			
备注： 1. 本权益记录单由参保地经办机构负责解释，如有疑问，请到参保地经办机构核实。 2. 本权益记录单为打印时当前参保情况。今后发生变更的，以变更后的情况为准。 3. 本权益记录单涉及参保人个人信息，由个人妥善保管，因保管不当等原因造成信息泄露等后果，由个人承担。 4. 本权益记录单已签署经国家电子政务外网江西省电子认证注册的机构认证的电子印章，社保经办机构不再另行签章。 5. 本权益记录单来源：政务服务网 Web 端。						

打印时间 2025年09月15日

合约工程师张海泉

身份证



毕业证



江西省中级专业技术资格 证 书

此证表明持证人具备担任相应专业技术职务的任职资格

姓 名：张海泉

性 别：男

出生年月：1982年04月20日

身份证号：360121198204203113

工作单位：江西赣粤高速公路股份有限
公司



资格名称：工程师

专业名称：交通通信工程

取得资格时间：2019年11月06日

批复文号：赣交组人字〔2019〕28号

管 理 号：36201913020357



唯一在线验证网址：

<https://hr.jxhrss.gov.cn/zcxt>

打印时间：2020年03月12日



社保



江西省社会保险个人权益记录单



个人基本信息						
姓名	张海泉	性别	男	社会保障号码	360121198204203113	参保地
参保缴费情况（在职人员显示）						
险种名称	当前缴费状态	当前缴费单位		当前参保地		
补充工伤保险（部分省份使用）	参保缴费	江西方兴科技股份有限公司		南昌市市本级		
企业职工基本养老保险	参保缴费	江西方兴科技股份有限公司		南昌市市本级		
失业保险	参保缴费	江西方兴科技股份有限公司		南昌市市本级		
工伤保险	参保缴费	江西方兴科技股份有限公司		南昌市市本级		
城乡居民基本养老保险	暂停缴费（中断）	刘城村委会（南昌高新开发区）		南昌市高新区		
基本养老保险个人账户情况						
险种名称	截止上年末累计储存额（元）	当年记账本金（元）	累计支出金额	当年支出金额	当年累计储存额（元）	
企业职工基本养老保险	122549.04	6378.88	0.0	0.0	128927.92	
职业年金个人账户情况						
个人社保编号	截止上一个估值日的累计份额	上一个估值日估值	当前未投资缴费金额	实缴部分累计储存额	当前支出	
800055287862						
养老金领取情况（退休人员显示）						
个人社保编号	800055287862	退休年月		待遇开始享受年月		当月养老金水平（元）
工伤保险支付情况（工伤职工显示）						
个人社保编号	800055287862	伤残等级		护理等级		待遇开始年月
本年工伤基金支付总额（元）		工伤医疗费（元）		康复费（元）		辅助器具配置费（元）
住院伙食补助费（元）		统筹区外就医交通费（元）		一次性伤残补助金（元）		伤残津贴（元）
生活护理费（元）		养老金工伤补差（元）		一次性工伤医疗补助金（元）		一次性工亡补助金（元）
丧葬补助金（元）		供养亲属抚恤金（元）				
失业保险支付情况（失业职工显示）						
个人社保编号	800055287862	当月失业保险金待遇（元）		待遇开始享受年月		待遇结束年月
当月临时价格补贴金额（元）		当月代缴医疗保险费金额（元）		职业技能工种 1		职业技能提升补贴金额（元）
职业技能工种 2		职业技能提升补贴金额				
参保缴费明细（在职人员显示）						
个人社保编号	险种名称	起止年月	月缴费基数	单位缴费（元）	个人缴费（元）	缴费单位
800055287862	企业职工基本养老保险	202501-202508	9967.0	12757.76	6378.88	江西方兴科技股份有限公司
800055287862	企业职工基本养老保险	202401-202412	9967.0	19136.64	9568.32	江西方兴科技股份有限公司
800055287862	企业职工基本养老保险	202301-202312	8536.0	16389.12	8194.56	江西方兴科技股份有限公司
800055287862	企业职工基本养老保险	202210-202212	6566.0	3151.68	1575.84	江西方兴科技股份有限公司
800055287862	失业保险	202501-202508	9967.0	398.72	398.72	江西方兴科技股份有限公司
800055287862	失业保险	202401-202412	9967.0	598.08	598.08	江西方兴科技股份有限公司

江西省社会保险个人权益记录单



800055287862	失业保险	202301-202312	8536.0	512.16	512.16	江西方兴科技股份有限公司
800055287862	失业保险	202210-202212	6566.0	98.49	98.49	江西方兴科技股份有限公司
800055287862	工伤保险	202501-202508	9967.0	271.12	0.0	江西方兴科技股份有限公司
800055287862	工伤保险	202401-202412	9967.0	490.35	0.0	江西方兴科技股份有限公司
800055287862	工伤保险	202301-202312	8536.0	204.84	0.0	江西方兴科技股份有限公司
800055287862	工伤保险	202210-202212	6566.0	39.39	0.0	江西方兴科技股份有限公司
800055287862	补充工伤保险（部分省份使用）	202501-202508	9967.0	95.68	0.0	江西方兴科技股份有限公司
800055287862	补充工伤保险（部分省份使用）	202403-202412	9967.0	119.6	0.0	江西方兴科技股份有限公司
机关事业单位工作人员养老保险缴费总月数			企业职工基本养老保险缴费总月数			
备注： <div>1. 本权益记录单由参保地经办机构负责解释，如有疑问，请到参保地经办机构核实。</div> <div>2. 本权益记录单为打印时当前参保情况。今后发生变更的，以变更后的情况为准。</div> <div>3. 本权益记录单涉及参保人个人信息，由个人妥善保管，因保管不当等原因造成信息泄露等后果，由个人承担。</div> <div>4. 本权益记录单已签署经国家电子政务外网江西省电子认证注册的机构认证的电子印章，社保经办机构不再另行签章。</div> <div>5. 本权益记录单来源：政务服务网 Web 端。</div>						

打印时间 2025年09月15日

安全工程师余彦刚

身份证



毕业证

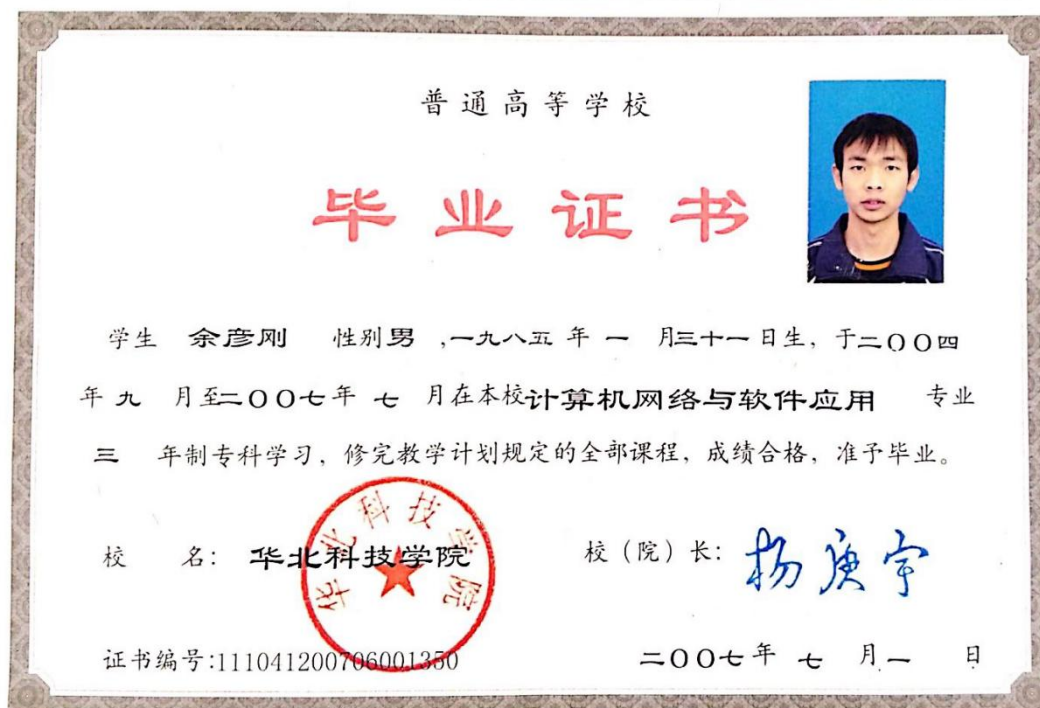

中华人民共和国教育部学历证书查询网址: <http://www.chsi.com.cn>

江西省中级专业技术资格 证 书

此证表明持证人具备担任相应专业技术职务的任职资格

姓 名：余彦刚

性 别：男

出生年月：1985年01月31日

身份证号：360122198501313913

工作单位：江西赣粤高速公路股份有限
公司

资格名称：工程师

专业名称：交通通信工程

取得资格时间：2021年11月20日

批复文号：赣交组人字〔2021〕17号

管 理 号：36202113054670



唯一在线验证网址：
<https://hr.jxhrss.gov.cn/zcxt>
打印时间：2022年02月28日



公路水运工程施工企业主要负责人和安全生产
管理人员安全考核合格证书



姓名:余彦刚

性别:男

出生年月:1985-01-31

身份证号:361022198501313913

经公路水运工程施工企业主要负责人和安全生产管理人员安全考核合格,特发此证。

企业名称:江西方兴科技股份有限公司

证书编号:赣交安C19G05875



有效期:2019-12-31至2025-12-31

考核部门:江西省交通运输厅

中华人民共和国交通运输部监制

100%

- + 重置

交通运输工程施工单位安全生产考核管理系统信息公共查询平台

Public Information Query Platform for the Safety Production Assessment Management System of Safety Management Personnel in Transportation Engineering Construction Units

企业用户登录 | 首页

证书详细信息

证书编号: 赣交安C19G05875
发证时间: 2019-12-31
有效时间: 2025-12-31
证书状态: 有效
姓名: 余彦刚
性别: 男
出生日期: 1985/1/31
企业名称: 江西方兴科技股份有限公司

照片:



考试咨询电话:0791-86243058, 考核、调动等业务咨询电话:0791-86662029

社保



江西省社会保险个人权益记录单



个人基本信息						
姓名	余彦刚	性别	男	社会保障号码	360122198501313913	查询
参保缴费情况（在职人员显示）						
险种名称	当前缴费状态	当前缴费单位		当前参保地		
补充工伤保险（部分省份使用）	参保缴费	江西方兴科技股份有限公司		南昌市市本级		
工伤保险	参保缴费	江西方兴科技股份有限公司		南昌市市本级		
企业职工基本养老保险	参保缴费	江西方兴科技股份有限公司		南昌市市本级		
失业保险	参保缴费	江西方兴科技股份有限公司		南昌市市本级		
基本养老保险个人账户情况						
险种名称	截止上年末累计储存额（元）	当年记账本金（元）	累计支出金额	当年支出金额	当年累计储存额（元）	
企业职工基本养老保险	101651.53	4906.88	0.0	0.0	106558.41	
职业年金个人账户情况						
个人社保编号	截止上一个估值日的累计份额	上一个估值日估值	当前未投资缴费金额	实缴部分累计储存额	当前支出	
800056020137						
养老金领取情况（退休人员显示）						
个人社保编号	800056020137	退休年月		待遇开始享受年月		当月养老金水平（元）
工伤保险支付情况（工伤职工显示）						
个人社保编号	800056020137	伤残等级		护理等级		待遇开始年月
本年工伤基金支付总额（元）		工伤医疗费（元）		康复费（元）		辅助器具配置费（元）
住院伙食补助费（元）		统筹区外就医交通费（元）		一次性伤残补助金（元）		伤残津贴（元）
生活护理费（元）		养老金工伤补差（元）		一次性工伤医疗补助金（元）		一次性工亡补助金（元）
丧葬补助金（元）		供养亲属抚恤金（元）				
失业保险支付情况（失业职工显示）						
个人社保编号	800056020137	当月失业保险金待遇（元）		待遇开始享受年月		待遇结束年月
当月临时价格补贴金额（元）		当月代缴医疗保险费金额（元）		职业技能工种 1		职业技能提升补贴金额（元）
职业技能工种 2		职业技能提升补贴金额				
参保缴费明细（在职人员显示）						
个人社保编号	险种名称	起止年月	月缴费基数	单位缴费（元）	个人缴费（元）	缴费单位
800056020137	企业职工基本养老保险	202501-202508	7667.0	9813.76	4906.88	江西方兴科技股份有限公司
800056020137	企业职工基本养老保险	202401-202412	7667.0	14720.64	7360.32	江西方兴科技股份有限公司
800056020137	企业职工基本养老保险	202301-202312	6566.0	12606.72	6303.36	江西方兴科技股份有限公司
800056020137	企业职工基本养老保险	202210-202212	6566.0	3151.68	1575.84	江西方兴科技股份有限公司
800056020137	失业保险	202501-202508	7667.0	306.72	306.72	江西方兴科技股份有限公司
800056020137	失业保险	202401-202412	7667.0	460.08	460.08	江西方兴科技股份有限公司
800056020137	失业保险	202301-202312	6566.0	393.96	393.96	江西方兴科技股份有限公司

江西省社会保险个人权益记录单



800056020137	失业保险	202210-202212	6566.0	98.49	98.49	江西方兴科技股份有限公司
800056020137	工伤保险	202501-202508	7667.0	208.55	0.0	江西方兴科技股份有限公司
800056020137	工伤保险	202401-202412	7667.0	377.19	0.0	江西方兴科技股份有限公司
800056020137	工伤保险	202301-202312	6566.0	157.56	0.0	江西方兴科技股份有限公司
800056020137	工伤保险	202210-202212	6566.0	39.39	0.0	江西方兴科技股份有限公司
800056020137	补充工伤保险（部分省份使用）	202501-202508	7667.0	73.6	0.0	江西方兴科技股份有限公司
800056020137	补充工伤保险（部分省份使用）	202403-202412	7667.0	92.0	0.0	江西方兴科技股份有限公司
机关事业单位工作人员养老保险缴费总月数			企业职工基本养老保险缴费总月数			
备注： 1. 本权益记录单由参保地经办机构负责解释，如有疑问，请到参保地经办机构核实。 2. 本权益记录单为打印时当前参保情况，今后发生变更的，以变更后的情况为准。 3. 本权益记录单涉及参保人个人信息，由个人妥善保管，因保管不当等原因造成信息泄露等后果，由个人承担。 4. 本权益记录单已签署经国家电子政务外网江西省电子认证注册的机构认证的电子印章，社保经办机构不再另行签章。 5. 本权益记录单来源：政务服务网 Web 端。						

打印时间 2025年09月15日

资料管理员胡德欣

身份证



毕业证



江西省初级专业技术资格
证 书

此证表明持证人具备担任相应专业技术职务的任职资格

姓 名：胡德欣
性 别：男
出生年月：1996年08月29日
身份证号：362426199608292516
工作单位：江西赣粤高速公路股份有限
公司



资格名称：助理工程师
专业名称：交通信息和通信工程
取得资格时间：2023年01月09日
批复文号：赣交组人字〔2023〕1号
管 理 号：36202224162435



唯一在线验证网址：
<https://hr.jxhrss.gov.cn/zcxt>
打印时间：2023年01月30日



社保



江西省社会保险个人权益记录单



个人基本信息						
姓名	胡德欣	性别	男	社会保障号码	362426199608292516	电子专用章
参保缴费情况 (在职人员显示)						
险种名称	当前缴费状态	当前缴费单位		当前参保地		
补充工伤保险 (部分省份使用)	参保缴费	江西方兴科技股份有限公司		南昌市市本级		
企业职工基本养老保险	参保缴费	江西方兴科技股份有限公司		南昌市市本级		
工伤保险	参保缴费	江西方兴科技股份有限公司		南昌市市本级		
失业保险	参保缴费	江西方兴科技股份有限公司		南昌市市本级		
基本养老保险个人账户情况						
险种名称	截止上年末累计储存额 (元)	当年记账本金 (元)	累计支出金额	当年支出金额	当年累计储存额 (元)	
企业职工基本养老保险	32268.56	4268.8	0.0	0.0	36537.36	
职业年金个人账户情况						
个人社保编号	截止上一个估值日的累计份额	上一个估值日估值	当前未投资缴费金额	实缴部分累计储存额	当前支出	
800058105826						
养老金领取情况 (退休人员显示)						
个人社保编号	800058105826	退休年月		待遇开始享受年月		当月养老金水平 (元)
工伤保险支付情况 (工伤职工显示)						
个人社保编号	800058105826	伤残等级		护理等级		待遇开始年月
本年工伤保险支付总额 (元)		工伤医疗费 (元)		康复费 (元)		辅助器具配置费 (元)
住院伙食费 (元)		统筹区外就医交通费 (元)		一次性伤残补助金 (元)		伤残津贴 (元)
生活护理费 (元)		养老金工伤补差 (元)		一次性工伤医疗补助金 (元)		一次性工亡补助金 (元)
丧葬补助金 (元)		供养亲属抚恤金 (元)				
失业保险支付情况 (失业职工显示)						
个人社保编号	800058105826	当月失业保险金待遇 (元)		待遇开始享受年月		待遇结束年月
当月临时价格补贴金额 (元)		当月代缴医疗保险费金额 (元)		职业技能工种 1		职业技能提升补贴金额 (元)
职业技能工种 2		职业技能提升补贴金额				
参保缴费明细 (在职人员显示)						
个人社保编号	险种名称	起止年月	月缴费基数	单位缴费 (元)	个人缴费 (元)	缴费单位
800058105826	企业职工基本养老保险	202501-202508	6670.0	8537.6	4268.8	江西方兴科技股份有限公司
800058105826	企业职工基本养老保险	202401-202412	6670.0	12806.4	6403.2	江西方兴科技股份有限公司
800058105826	企业职工基本养老保险	202301-202312	5253.0	10085.76	5042.88	江西方兴科技股份有限公司
800058105826	企业职工基本养老保险	202210-202212	5253.0	2521.44	1260.72	江西方兴科技股份有限公司
800058105826	失业保险	202501-202508	6670.0	266.8	266.8	江西方兴科技股份有限公司
800058105826	失业保险	202401-202412	6670.0	400.22	400.22	江西方兴科技股份有限公司
800058105826	失业保险	202301-202312	5253.0	315.24	315.24	江西方兴科技股份有限公司

江西省社会保险个人权益记录单



800058105826	失业保险	202210-202212	5253.0	78.81	78.81	江西方兴科技股份有限公司
800058105826	工伤保险	202501-202508	6670.0	181.46	0.0	江西方兴科技股份有限公司
800058105826	工伤保险	202401-202412	6670.0	328.18	0.0	江西方兴科技股份有限公司
800058105826	工伤保险	202301-202312	5253.0	126.12	0.0	江西方兴科技股份有限公司
800058105826	工伤保险	202210-202212	5253.0	31.53	0.0	江西方兴科技股份有限公司
800058105826	补充工伤保险（部分省份使用）	202501-202508	6670.0	64.0	0.0	江西方兴科技股份有限公司
800058105826	补充工伤保险（部分省份使用）	202403-202412	6670.0	80.0	0.0	江西方兴科技股份有限公司

机关事业单位工作人员养老保险缴费总月数			企业职工基本养老保险缴费总月数			
---------------------	--	--	-----------------	--	--	--

备注：
1. 本权益记录单由参保地经办机构负责解释，如有疑问，请到参保地经办机构核实。
2. 本权益记录单为打印时当前参保情况。今后发生变更的，以变更后的情况为准。
3. 本权益记录单涉及参保人个人信息，由个人妥善保管，因保管不当等原因造成信息泄露等后果，由个人承担。
4. 本权益记录单已签署经国家电子政务外网江西省电子认证注册的机构认证的电子印章，社保经办机构不再另行签章。
5. 本权益记录单来源：政务服务网 Web 端。

打印时间 2025年09月01日

安全员许婷琴

身份证



毕业证



职称证

	姓 名: _____ Full Name 许婷琴
	身份证号: _____ ID Number 362502198704080644
	资格名称: _____ Qualification 助理工程师(交通)
	专业名称: _____ Profession 交通通信工程
	批准日期: _____ Approval Date 2018年12月28日
	批复文件: _____ Approval Document 赣交组人处字(2019)4号
工作单位: _____ Work Unit 江西省高速公路投资集团有限责 任公司公路开发公司	签发单位盖章 Issued by 
管 理 号: _____ File No. 36201814000104	签发日期: _____ 年 ____ 月 ____ 日 Issued on 2019 4 30

公路水运工程施工企业主要负责人和安全生产 管理人员安全生产考核合格证书

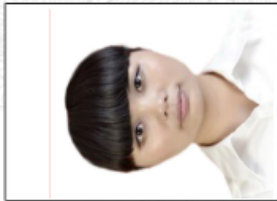

姓名: 许婷琴

性别: 女

出生年月: 1987-04-08

身份证号: 362502198704080644

经公路水运工程施工企业主要负责人和安全生产管理人员安全生产考核合格, 特发此证。

企业名称: 江西方兴科技股份有限公司

证书编号: 赣交安C20G000581



有效期: 2016-12-12 至 2025-12-12

考核部门: 江西省交通运输厅

中华人民共和国交通运输部监制

交通运输工程施工单位安全生产考核管理系统信息公共查询平台

Public Information Query Platform for the Safety Production Assessment Management System of Safety Management Personnel in Transportation Engineering Construction Units

企业用户登录 | 首页

证书详细信息

证书编号: 赣建安C20G00581
发证时间: 2016-12-12
有效时间: 2025-12-12
证书状态: 有效
姓名: 许婷琴
性别: 女
出生日期: 1987/4/8
企业名称: 江西方兴科技股份有限公司

照片:

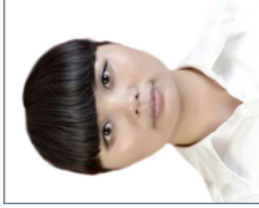

考试咨询电话:0791-86243058, 考核、调动等业务咨询电话:0791-86662029

社保



江西省社会保险个人权益记录单



个人基本信息						
姓名	许婷琴	性别	女	社会保障号码	362502198704080644	
参保缴费情况（在职人员显示）						
险种名称	当前缴费状态	当前缴费单位		当前参保地		
补充工伤保险（部分省份使用）	参保缴费	江西方兴科技股份有限公司		南昌市市本级		
工伤保险	暂停缴费（中断）	江西锦路科技开发有限公司		南昌市市本级		
企业职工基本养老保险	参保缴费	江西方兴科技股份有限公司		南昌市市本级		
工伤保险	参保缴费	江西方兴科技股份有限公司		南昌市市本级		
失业保险	参保缴费	江西方兴科技股份有限公司		南昌市市本级		
基本养老保险个人账户情况						
险种名称	截止上年末累计储存额（元）	当年记账本金（元）	累计支出金额	当年支出金额	当年累计储存额（元）	
企业职工基本养老保险	79814.4	5397.12	0.0	0.0	85211.52	
职业年金个人账户情况						
个人社保编号	截止上一个估值日的累计份额	上一个估值日估值	当前未投资缴费金额	实缴部分累计储存额	当前支出	
800056250990						
养老金领取情况（退休人员显示）						
个人社保编号	800056250990	退休年月		待遇开始享受年月		当月养老金水平（元）
工伤保险支付情况（工伤职工显示）						
个人社保编号	800056250990	伤残等级		护理等级		待遇开始年月
本年工伤基金支付总额（元）		工伤医疗费（元）		康复费（元）		辅助器具配置费（元）
住院伙食费（元）		统筹区外就医交通费（元）		一次性伤残补助金（元）		伤残津贴（元）
生活护理费（元）		养老金工伤补差（元）		一次性工伤医疗补助金（元）		一次性工亡补助金（元）
丧葬补助金（元）		供养亲属抚恤金（元）				
失业保险支付情况（失业职工显示）						
个人社保编号	800056250990	当月失业保险金待遇（元）		待遇开始享受年月		待遇结束年月
当月临时价格补贴金额（元）	0.0	当月代缴医疗保险费金额（元）	0.0	职业技能工种 1	防水工	职业技能提升补贴金额（元）
职业技能工种 2		职业技能提升补贴金额				1500.0
参保缴费明细（在职人员显示）						
个人社保编号	险种名称	起止年月	月缴费基数	单位缴费（元）	个人缴费（元）	缴费单位
800056250990	企业职工基本养老保险	202501-202508	8433.0	10794.24	5397.12	江西方兴科技股份有限公司
800056250990	企业职工基本养老保险	202401-202412	8433.0	16191.36	8095.68	江西方兴科技股份有限公司
800056250990	企业职工基本养老保险	202301-202312	5910.0	11347.2	5673.6	江西方兴科技股份有限公司
800056250990	企业职工基本养老保险	202210-202212	5910.0	2836.8	1418.4	江西方兴科技股份有限公司
800056250990	失业保险	202501-202508	8433.0	337.36	337.36	江西方兴科技股份有限公司
800056250990	失业保险	202401-202412	8433.0	506.04	506.04	江西方兴科技股份有限公司

江西省社会保险个人权益记录单



800056250990	失业保险	202301-202312	5910.0	354.6	354.6	江西方兴科技股份有限公司
800056250990	失业保险	202210-202212	5910.0	88.65	88.65	江西方兴科技股份有限公司
800056250990	工伤保险	202501-202508	8433.0	229.39	0.0	江西方兴科技股份有限公司
800056250990	工伤保险	202401-202412	8433.0	414.93	0.0	江西方兴科技股份有限公司
800056250990	工伤保险	202302-202312	5910.0	130.02	0.0	江西方兴科技股份有限公司
800056250990	补充工伤保险（部分省份使用）	202501-202508	8433.0	80.96	0.0	江西方兴科技股份有限公司
800056250990	补充工伤保险（部分省份使用）	202403-202412	8433.0	101.2	0.0	江西方兴科技股份有限公司

机关事业单位工作人员养老保险缴费总月数		企业职工基本养老保险缴费总月数	
备注： 1. 本权益记录单由参保地经办机构负责解释，如有疑问，请到参保地经办机构核实。 2. 本权益记录单为打印时当前参保情况，今后发生变更的，以变更后的情况为准。 3. 本权益记录单涉及参保人个人信息，由个人妥善保管，因保管不当等原因造成信息泄露等后果，由个人承担。 4. 本权益记录单已签署经国家电子政务外网江西省电子认证注册的机构认证的电子印章，社保经办机构不再另行签章。 5. 本权益记录单来源：政务服务网 Web 端。			

打印时间 2025年09月15日

质量负责人张伟伟

身份证



毕业证



江西省高级专业技术资格 证 书

此证表明持证人具备担任相应专业技术职务的任职资格

姓 名：张伟伟

性 别：男

出生年月：1984年09月17日

身份证号：360730198409170019

工作单位：江西赣粤高速公路股份有限
公司



资格名称：高级工程师

专业名称：交通通信工程

取得资格时间：2020年12月30日

批复文号：赣人社字〔2021〕109号

管 理 号：36202012007605



唯一在线验证网址：
<https://hr.jxhrss.gov.cn/zcxt>
打印时间：2021年03月04日



质量员证

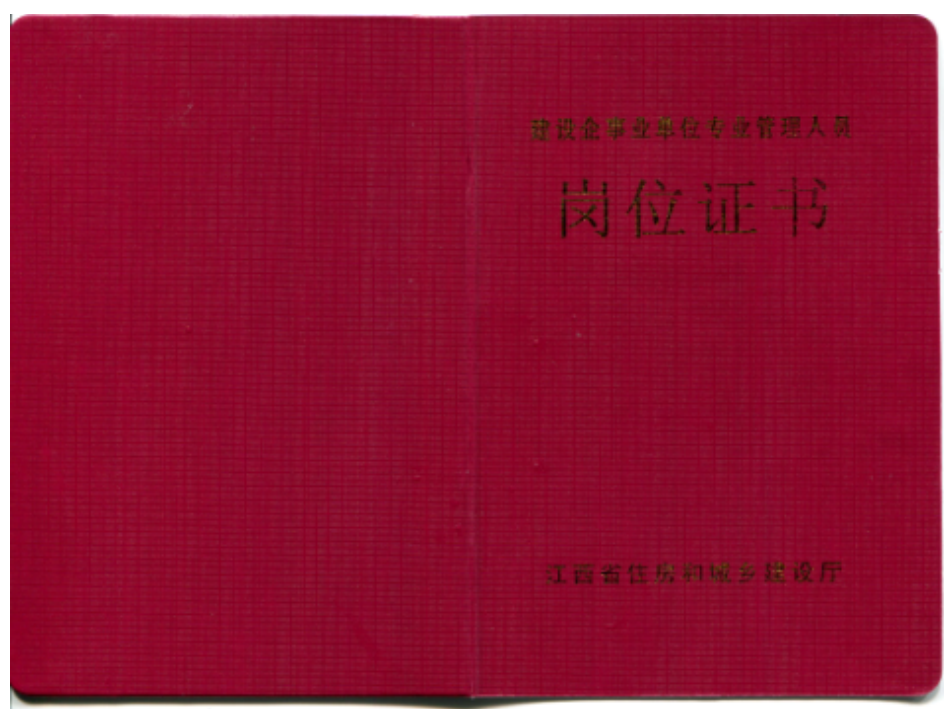

	岗位职务	质检员
	工作单位	江西方兴科技有限公司
	发证日期	二〇一四年六月十日
姓名	张伟伟	
出生年月	1984.09	
身份证号码	360730198409170019	
	证书编号	360043345
	发证机关	江西省住房和城乡建设厅 办公室

社保



江西省社会保险个人权益记录单



个人基本信息						
姓名	张伟伟	性别	男	社会保障号码	360730198409170019	电子专用章
参保缴费情况（在职人员显示）						
险种名称	当前缴费状态	当前缴费单位		当前参保地		
补充工伤保险（部分省份使用）	参保缴费	江西方兴科技股份有限公司		南昌市市本级		
失业保险	参保缴费	江西方兴科技股份有限公司		南昌市市本级		
企业职工基本养老保险	参保缴费	江西方兴科技股份有限公司		南昌市市本级		
工伤保险	参保缴费	江西方兴科技股份有限公司		南昌市市本级		
基本养老保险个人账户情况						
险种名称	截止上年末累计储存额（元）	当年记账本金（元）	累计支出金额	当年支出金额	当年累计储存额（元）	
企业职工基本养老保险	117548.37	6378.88	0.0	0.0	123927.25	
职业年金个人账户情况						
个人社保编号	截止上一个估值日的累计份额	上一个估值日估值	当前未投资缴费金额	实缴部分累计储存额	当前支出	
800055584724						
养老金领取情况（退休人员显示）						
个人社保编号	800055584724	退休年月		待遇开始享受年月		当月养老金水平（元）
工伤保险支付情况（工伤职工显示）						
个人社保编号	800055584724	伤残等级		护理等级		待遇开始年月
本年工伤基金支付总额（元）		工伤医疗费（元）		康复费（元）		辅助器具配置费（元）
住院伙食补助费（元）		统筹区外就医交通费（元）		一次性伤残补助金（元）		伤残津贴（元）
生活护理费（元）		养老金工伤补差（元）		一次性工伤医疗补助金（元）		一次性工亡补助金（元）
丧葬补助金（元）		供养亲属抚恤金（元）				
失业保险支付情况（失业职工显示）						
个人社保编号	800055584724	当月失业保险金待遇（元）		待遇开始享受年月		待遇结束年月
当月临时价格补贴金额（元）		当月代缴医疗保险费金额（元）		职业技能工种 1		职业技能提升补贴金额（元）
职业技能工种 2		职业技能提升补贴金额				
参保缴费明细（在职人员显示）						
个人社保编号	险种名称	起止年月	月缴费基数	单位缴费（元）	个人缴费（元）	缴费单位
800055584724	企业职工基本养老保险	202501-202508	9967.0	12757.76	6378.88	江西方兴科技股份有限公司
800055584724	企业职工基本养老保险	202401-202412	9967.0	19136.64	9568.32	江西方兴科技股份有限公司
800055584724	企业职工基本养老保险	202301-202312	7223.0	13868.16	6934.08	江西方兴科技股份有限公司
800055584724	企业职工基本养老保险	202210-202212	7223.0	3467.04	1733.52	江西方兴科技股份有限公司
800055584724	失业保险	202501-202508	9967.0	398.72	398.72	江西方兴科技股份有限公司
800055584724	失业保险	202401-202412	9967.0	598.08	598.08	江西方兴科技股份有限公司
800055584724	失业保险	202301-202312	7223.0	433.44	433.44	江西方兴科技股份有限公司

江西省社会保险个人权益记录单



800055584724	失业保险	202210~202212	7223.0	108.36	108.36	江西方兴科技股份有限公司
800055584724	工伤保险	202501~202508	9967.0	271.12	0.0	江西方兴科技股份有限公司
800055584724	工伤保险	202401~202412	9967.0	490.35	0.0	江西方兴科技股份有限公司
800055584724	工伤保险	202301~202312	7223.0	173.4	0.0	江西方兴科技股份有限公司
800055584724	工伤保险	202210~202212	7223.0	43.35	0.0	江西方兴科技股份有限公司
800055584724	补充工伤保险（部分省份使用）	202501~202508	9967.0	95.68	0.0	江西方兴科技股份有限公司
800055584724	补充工伤保险（部分省份使用）	202403~202412	9967.0	119.6	0.0	江西方兴科技股份有限公司

机关事业单位工作人员养老保险缴费总月数		企业职工基本养老保险缴费总月数	
<p>备注：</p> <p>1. 本权益记录单由参保地经办机构负责解释，如有疑问，请到参保地经办机构核实。</p> <p>2. 本权益记录单为打印时当前参保情况，今后发生变更的，以变更后的情况为准。</p> <p>3. 本权益记录单涉及参保人个人信息，由个人妥善保管，因保管不当等原因造成信息泄露等后果，由个人承担。</p> <p>4. 本权益记录单已签署经国家电子政务外网江西省电子认证注册的机构认证的电子印章，社保经办机构不再另行签章。</p> <p>5. 本权益记录单来源：政务服务网 Web 端。</p>			

打印时间 2025年09月15日

劳资专管员余涛

身份证



毕业证



职称证

本证书由中华人民共和国人力资源和社会保障部、工业和信息化部批准颁发。它表明持证人通过国家统一组织的考试，取得计算机技术与软件专业技术资格（水平）。

This is to certify that the bearer of the Certificate has passed national examination organized by the Chinese government departments and has obtained qualifications for Computer and Software Technology Proficiency.



Ministry of Human Resources and Social Security
The People's Republic of China



Ministry of Industry and Information Technology
The People's Republic of China

编号: 11005159
No.



余涛
360104198312261015

持证人签名:
Signature of the Bearer

管理号: 12143360040
File No.:

姓名: 余涛
Full Name
性别: 男
Sex
出生年月: 1983. 12. 26
Date of Birth
资格名称: 系统集成项目管理工程师
Qualification
资格级别: 中 级
Qualification Level
批准日期: 2012. 05
Approval Date

签发单位盖章:
Issued by

签发日期: 2012 年 09 月 11 日
Issued on



材料员证

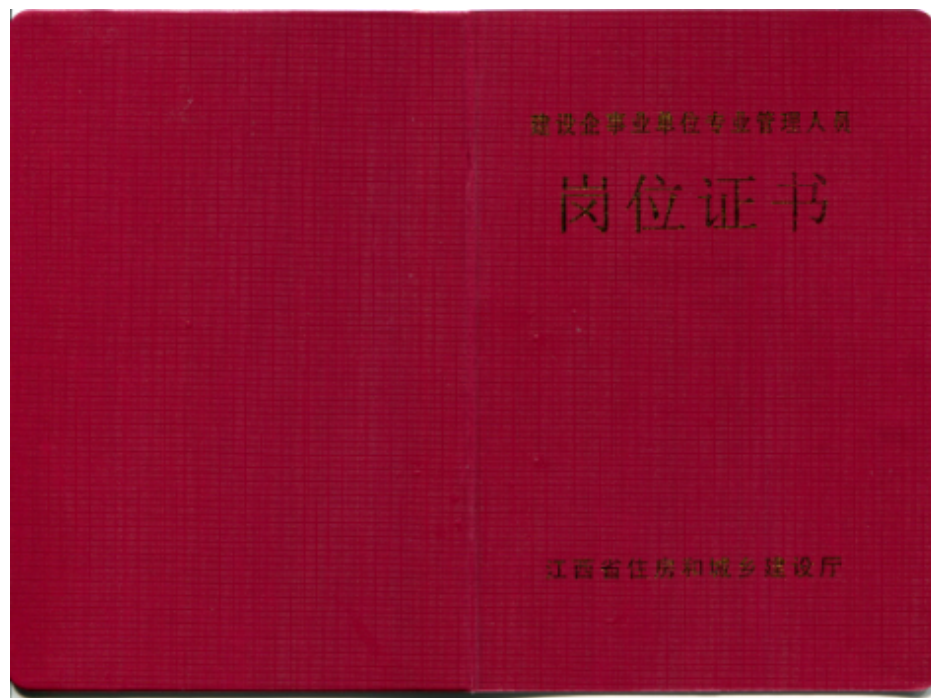

	岗位职务	材料员
	工作单位	江西方兴科技有限公司
	发证日期	二〇一四年六月十日
姓名	余 涛	证书编号
出生年月	1983. 12	360043398
身份证号码	360104198312261015	发证机关
		江西省住房和城乡建设厅 办公室

社保



江西省社会保险个人权益记录单



个人基本信息						
姓名	余涛	性别	男	社会保障号码	360104198312261015	查询
参保缴费情况（在职人员显示）						
险种名称	当前缴费状态	当前缴费单位		当前参保地		
补充工伤保险（部分省份使用）	参保缴费	江西方兴科技股份有限公司		南昌市市本级		
失业保险	参保缴费	江西方兴科技股份有限公司		南昌市市本级		
企业职工基本养老保险	参保缴费	江西方兴科技股份有限公司		南昌市市本级		
工伤保险	参保缴费	江西方兴科技股份有限公司		南昌市市本级		
基本养老保险个人账户情况						
险种名称	截止上年末累计储存额（元）	当年记账本金（元）	累计支出金额	当年支出金额	当年累计储存额（元）	
企业职工基本养老保险	113967.97	5397.12	0.0	0.0	119365.09	
职业年金个人账户情况						
个人社保编号	截止上一个估值日的累计份额	上一个估值日估值	当前未投资缴费金额	实缴部分累计储存额	当前支出	
800055539048						
养老金领取情况（退休人员显示）						
个人社保编号	800055539048	退休年月		待遇开始享受年月		当月养老金水平（元）
工伤保险支付情况（工伤职工显示）						
个人社保编号	800055539048	伤残等级		护理等级		待遇开始年月
本年工伤基金支付总额（元）		工伤医疗费（元）		康复费（元）		辅助器具配置费（元）
住院伙食补助费（元）		统筹区外就医交通费（元）		一次性伤残补助金（元）		伤残津贴（元）
生活护理费（元）		养老金工伤补差（元）		一次性工伤医疗补助金（元）		一次性工亡补助金（元）
丧葬补助金（元）		供养亲属抚恤金（元）				
失业保险支付情况（失业职工显示）						
个人社保编号	800055539048	当月失业保险金待遇（元）		待遇开始享受年月		待遇结束年月
当月临时价格补贴金额（元）		当月代缴医疗保险费金额（元）		职业技能工种 1		职业技能提升补贴金额（元）
职业技能工种 2		职业技能提升补贴金额				
参保缴费明细（在职人员显示）						
个人社保编号	险种名称	起止年月	月缴费基数	单位缴费（元）	个人缴费（元）	缴费单位
800055539048	企业职工基本养老保险	202501-202508	8433.0	10794.24	5397.12	江西方兴科技股份有限公司
800055539048	企业职工基本养老保险	202401-202412	8433.0	16191.36	8095.68	江西方兴科技股份有限公司
800055539048	企业职工基本养老保险	202301-202312	7223.0	13868.16	6934.08	江西方兴科技股份有限公司
800055539048	企业职工基本养老保险	202210-202212	6566.0	3151.68	1575.84	江西方兴科技股份有限公司
800055539048	失业保险	202501-202508	8433.0	337.36	337.36	江西方兴科技股份有限公司
800055539048	失业保险	202401-202412	8433.0	506.04	506.04	江西方兴科技股份有限公司
800055539048	失业保险	202301-202312	7223.0	433.44	433.44	江西方兴科技股份有限公司

江西省社会保险个人权益记录单



800055539048	失业保险	202210-202212	6566.0	98.49	98.49	江西方兴科技股份有限公司
800055539048	工伤保险	202501-202508	8433.0	229.39	0.0	江西方兴科技股份有限公司
800055539048	工伤保险	202401-202412	8433.0	414.93	0.0	江西方兴科技股份有限公司
800055539048	工伤保险	202301-202312	7223.0	173.34	0.0	江西方兴科技股份有限公司
800055539048	工伤保险	202210-202212	6566.0	39.39	0.0	江西方兴科技股份有限公司
800055539048	补充工伤保险（部分省份使用）	202501-202508	8433.0	80.96	0.0	江西方兴科技股份有限公司
800055539048	补充工伤保险（部分省份使用）	202403-202412	8433.0	101.2	0.0	江西方兴科技股份有限公司
机关事业单位工作人员养老保险缴费总月数			企业职工基本养老保险缴费总月数			
备注： 1. 本权益记录单由参保地经办机构负责解释，如有疑问，请到参保地经办机构核实。 2. 本权益记录单为打印时当前参保情况，今后发生变更的，以变更后的情况为准。 3. 本权益记录单涉及参保人个人信息，由个人妥善保管，因保管不当等原因造成信息泄露等后果，由个人承担。 4. 本权益记录单已签署经国家电子政务外网江西省电子认证注册的机构认证的电子印章，社保经办机构不再另行签章。 5. 本权益记录单来源：政务服务网 Web 端。						

打印时间 2025年09月15日