

工程编号：4403832024018008001

# 深圳市建设工程施工招标 投标文件

工程名称：深汕特别合作区小漠国际物流港二期工程陆域形成及道路堆  
场工程 I 标段

投标文件内容：资信标部分

投标人：湖南省中源航务工程有限责任公司

日期：2025 年 12 月 29 日

# 目 录

1. 企业基本情况表
2. 同类项目业绩表
3. 拟投入项目负责人情况表
4. 拟投入施工管理团队情况表（项目负责人除外）
5. 设备投入情况表
6. 获奖情况表
7. 近三年财务报告



一、企业基本情况表

企业名称	湖南省中源航务工程有限责任公司			企业曾用名（如有）	/
统一社会信用代码	91430000190241437K			企业类型	有限责任公司（自然人独资）
注册资金（万元）	28000 万元			注册地址	长沙市开福区华章路 9 号
成立时间	2002 年 3 月 12 日			办公场所信息	792.61m²
法定代表人	刘忠平	联系方式	15873131766	企业股东信息（主要）	刘忠平 100%
主项资质	港口与航道工程施工总承包壹级				
企业总人数	340 人				
企业总资产（万元）	（至 2024 年末）30692.09 万元				
信用评价情况					
年度	投标人近三年（2022 年、2023 年、2024 年）在交通运输部公布的全国水运工程施工企业信用评价中的信用等级情况或（2022 年、2023 年、2024 年）在广东省交通运输厅发布的广东省水运工程从业单位（施工单位）信用评价中的信用等级情况。				备注
2022 年度	A				/
2023 年度	A				/
2024 年度	A				/

1、投标人近三年（2022 年、2023 年、2024 年）在交通运输部公布的全国水运工程施工企业信用评价中的信用等级情况或（2022 年、2023 年、2024 年）在广东省交通运输厅发布的广东省水运工程从业单位（施工单位）信用评价中的信用等级情况；

2、投标人施工资质等级情况。

备注：

1、投标人仅需提供全国水运工程施工企业信用评价情况或广东省水运工程从业单位信用评价其中一种信用评价情况，如同时提供，按照两套信用评价系统等级低者进行评审，两套评价结果不混用；

2、提供企业资质证书扫描件及其他证明材料，原件备查；

3、提供信用评价结果文件的扫描件；

4、投标人提供的所有资料扫描件，必须清晰可辨，否则不予采纳。



中 华 人 民 共 和 国  
不 动 产 权 证 书

根据《中华人民共和国物权法》等法律  
法规，为保护不动产权利人合法权益，对  
不动产权利人申请登记的本证所列不动产  
权利，经审查核实，准予登记，颁发此证。



中华人民共和国自然资源部监制

编号 NO 43010058196



湘 ( 2021 ) 长沙市 不动产权第 0182537 号

权利人	湖南省中源航务工程有限责任公司
共有情况	单独所有
坐落	芙蓉北路一段808号新领地公寓3栋901
不动产单元号	430105005001GY00121F00020901
权利类型	国有建设用地使用权/房屋所有权
权利性质	出让/股份制企业房产
用途	商业用地/办公
面积	共有宗地面积6859.96平方米/房屋建筑面积103.04平方米
使用期限	土地使用权终止日期：2050-09-03
权利其他状况	房屋结构：钢筋混凝土； 专有建筑面积：64.18平方米； 分摊建筑面积：38.86平方米。

# 附图页

## 宗地图

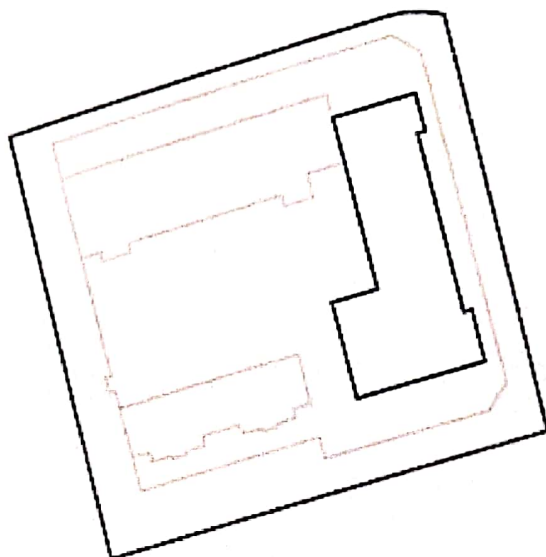

## 房产分户图

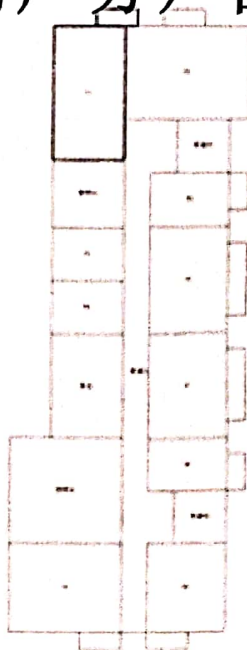



中 华 人 民 共 和 国  
不 动 产 权 证 书



根据《中华人民共和国物权法》等法律法规，为保护不动产权利人合法权益，对不动产权利人申请登记的本证所列不动产权利，经审查核实，准予登记，颁发此证。



中华人民共和国自然资源部监制

编号NO 43010058016

湘( 2021 ) 长沙市 不动产权第 0184630 号

权利人	湖南省中源航务工程有限责任公司
共有情况	单独所有
坐落	芙蓉北路一段808号新领地公寓3栋902
不动产单元号	430105005001GY00121F00020902
权利类型	国有建设用地使用权/房屋所有权
权利性质	出让/股份制企业房产
用途	商业用地/办公
面积	共有宗地面积6859.96平方米/房屋建筑面积122.31平方米
使用期限	土地使用权终止日期：2050-09-03
权利其他状况	房屋结构：钢筋混凝土； 专有建筑面积：76.18平方米； 分摊建筑面积：46.13平方米。



附 图 页

宗地图

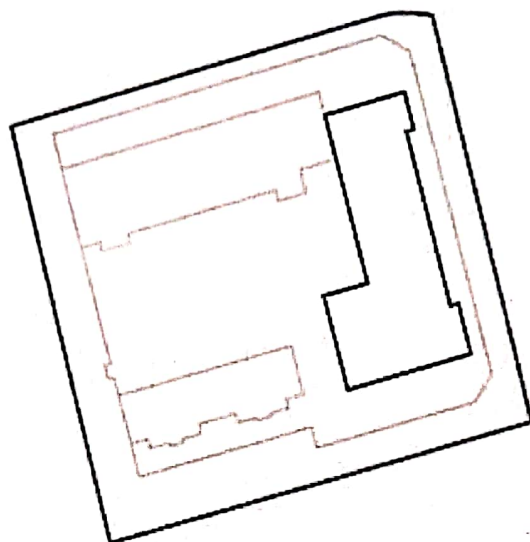

房产分户图





中华人民共和国  
不动产权证书



根据《中华人民共和国物权法》等法律法规，为保护不动产权利人合法权益，对不动产权利人申请登记的本证所列不动产权利，经审查核实，准予登记，颁发此证。



中华人民共和国自然资源部监制

编号 NO 43010058194

湘( 2021 ) 长沙市 不动产权第 0182546 号

权利人	湖南省中源航务工程有限责任公司
共有情况	单独所有
坐落	芙蓉北路一段808号新领地公寓3栋903
不动产单元号	430105005001GY00121F00020903
权利类型	国有建设用地使用权/房屋所有权
权利性质	出让/股份制企业房产
用途	商业用地/办公
面积	共有宗地面积6859.96平方米/房屋建筑面积37.52平方米
使用期限	土地使用权终止日期：2050-09-03
权利其他状况	房屋结构：钢筋混凝土； 专有建筑面积：23.37平方米； 分摊建筑面积：14.15平方米。

附 图 页

宗地图

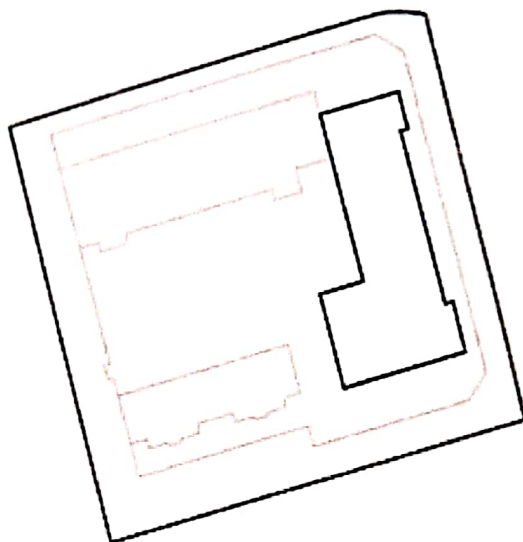

房产分户图







中 华 人 民 共 和 国  
不 动 产 权 证 书



根据《中华人民共和国物权法》等法律法规，为保护不动产权利人合法权益，对不动产权利人申请登记的本证所列不动产权利，经审查核实，准予登记，颁发此证。



2021年06月16日

中华人民共和国自然资源部监制

编号NO 43010058044

湘( 2021 ) 长沙市 不动产权第 0183857 号

权利人	湖南省中源航务工程有限责任公司
共有情况	单独所有
坐落	芙蓉北路一段808号新领地公寓3栋904
不动产单元号	430105005001GY00121F00020904
权利类型	国有建设用地使用权/房屋所有权
权利性质	出让/股份制企业房产
用途	商业用地/办公
面积	共有宗地面积6859.96平方米/房屋建筑面积38.43平方米
使用期限	土地使用权终止日期：2050-09-03
权利其他状况	房屋结构：钢筋混凝土； 专有建筑面积：23.94平方米； 分摊建筑面积：14.49平方米。



# 附 图 页

## 宗地图

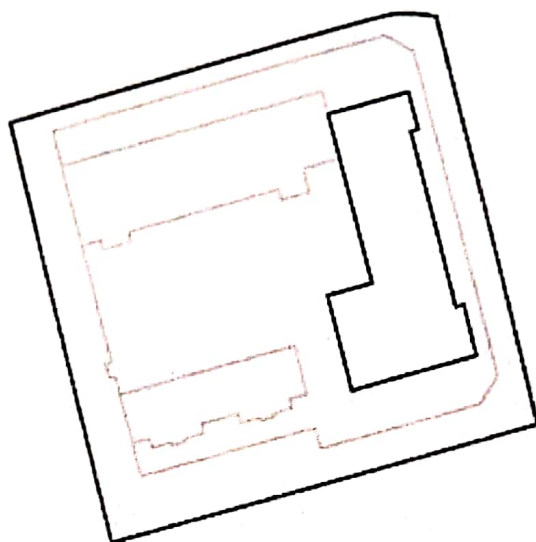

## 房产分户图





中 华 人 民 共 和 国  
不 动 产 权 证 书

根据《中华人民共和国物权法》等法律  
法规，为保护不动产权利人合法权益，对  
不动产权利人申请登记的本证所列不动产  
权利，经审查核实，准予登记，颁发此证。



2021年 06 月 16 日

中华人民共和国自然资源部监制

编号NO 43010058045



湘( 2021) 长沙市 不动产权第 0183855 号

权利人	湖南省中源航务工程有限责任公司
共有情况	单独所有
坐落	芙蓉北路一段808号新领地公寓3栋905
不动产单元号	430105005001GY00121F00020905
权利类型	国有建设用地使用权/房屋所有权
权利性质	出让/股份制企业房产
用途	商业用地/办公
面积	共有宗地面积6859.96平方米/房屋建筑面积49.95平方米
使用期限	土地使用权终止日期：2050-09-03
权利其他状况	房屋结构：钢筋混凝土； 专有建筑面积：31.11平方米； 分摊建筑面积：18.84平方米。

附 图 页

宗地图

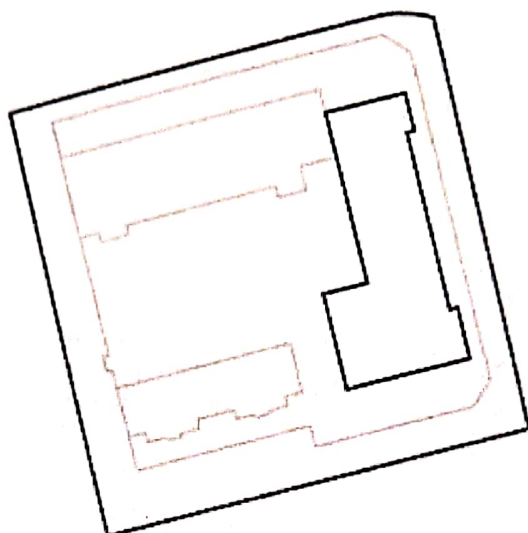

房产分户图







中 华 人 民 共 和 国  
不 动 产 权 证 书



根据《中华人民共和国物权法》等法律  
法规,为保护不动产权利人合法权益,对  
不动产权利人申请登记的本证所列不动产  
权利,经审查核实,准予登记,颁发此证。



2021年 06 月 16 日

中华人民共和国自然资源部监制

编号 NO 43010058046

湘( 2021) 长沙市 不动产权第 0183852 号

权利人	湖南省中源航务工程有限责任公司
共有情况	单独所有
坐落	芙蓉北路一段808号新领地公寓3栋906
不动产单元号	430105005001GY00121F00020906
权利类型	国有建设用地使用权/房屋所有权
权利性质	出让/股份制企业房产
用途	商业用地/办公
面积	共有宗地面积6859.96平方米/房屋建筑面积99.41平方米
使用期限	土地使用权终止日期：2050-09-03
权利其他状况	房屋结构：钢筋混凝土； 专有建筑面积：61.92平方米； 分摊建筑面积：37.49平方米。



附 图 页

宗地图

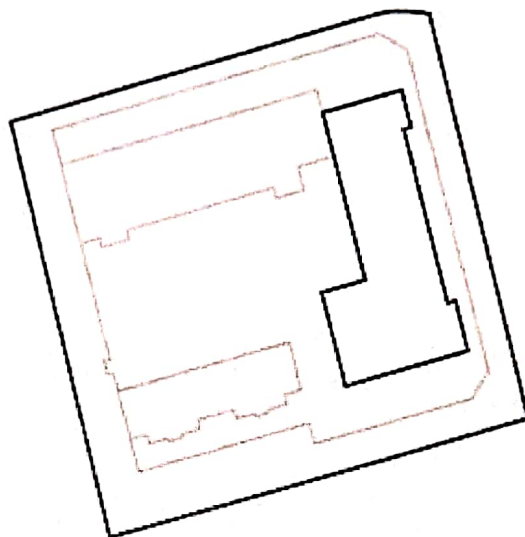

房产分户图

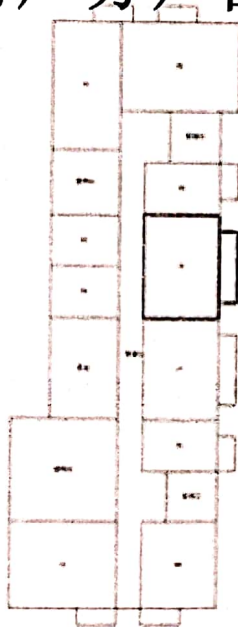



中 华 人 民 共 和 国  
不 动 产 权 证 书



根据《中华人民共和国物权法》等法律法规，为保护不动产权利人合法权益，对不动产权利人申请登记的本证所列不动产权利，经审查核实，准予登记，颁发此证。



2021年06月16日

中华人民共和国自然资源部监制

编号 NO 43010058047

湘( 2021) 长沙市 不动产权第 0183847 号

权利人	湖南省中源航务工程有限责任公司
共有情况	单独所有
坐落	芙蓉北路一段808号新领地公寓3栋907
不动产单元号	430105005001GY00121F00020907
权利类型	国有建设用地使用权/房屋所有权
权利性质	出让/股份制企业房产
用途	商业用地/办公
面积	共有宗地面积6859.96平方米/房屋建筑面积99.41平方米
使用期限	土地使用权终止日期：2050-09-03
权利其他状况	房屋结构：钢筋混凝土； 专有建筑面积：61.92平方米； 分摊建筑面积：37.49平方米。

附 图 页

宗地图

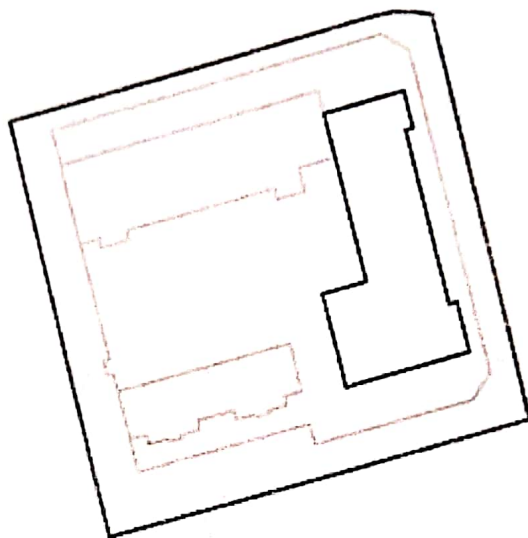

房产分户图

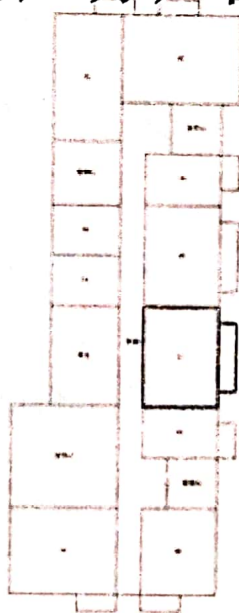





中 华 人 民 共 和 国  
不 动 产 权 证 书

根据《中华人民共和国物权法》等法律法规，为保护不动产权利人合法权益，对不动产权利人申请登记的本证所列不动产权利，经审查核实，准予登记，颁发此证。



中华人民共和国自然资源部监制

编号 NO 43010058195



湘( 2021) 长沙市 不动产权第 0182540 号

权 利 人	湖南省中源航务工程有限责任公司
共有情况	单独所有
坐 落	芙蓉北路一段808号新领地公寓3栋908
不动产单元号	430105005001GY00121F00020908
权利类型	国有建设用地使用权/房屋所有权
权利性质	出让/股份制企业房产
用 途	商业用地/办公
面 积	共有宗地面积6859.96平方米/房屋建筑面积49.95平方米
使用期限	土地使用权终止日期：2050-09-03
权利其他状况	房屋结构：钢筋混凝土； 专有建筑面积：31.11平方米； 分摊建筑面积：18.84平方米。



# 附图页

## 宗地图

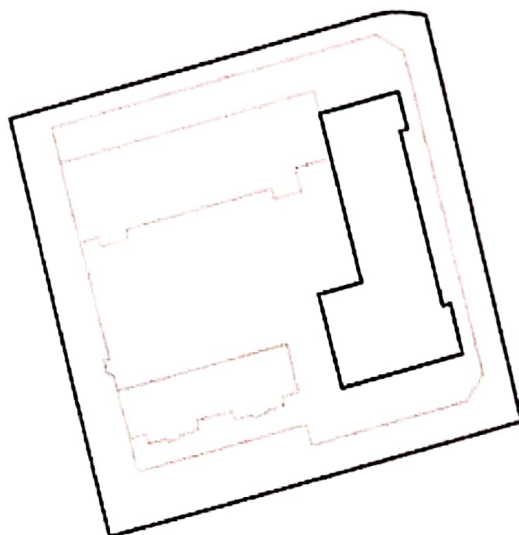

## 房产分户图





中 华 人 民 共 和 国  
不 动 产 权 证 书



根据《中华人民共和国物权法》等法律  
法规,为保护不动产权利人合法权益,对  
不动产权利人申请登记的本证所列不动产  
权利,经审查核实,准予登记,颁发此证。



中华人民共和国自然资源部监制

编号NQ 43010058193



湘( 2021 ) 长沙市 不动产权第 0182174 号

权利人	湖南省中源航务工程有限责任公司
共有情况	单独所有
坐落	芙蓉北路一段808号新领地公寓3栋909
不动产单元号	430105005001GY00121F00020909
权利类型	国有建设用地使用权/房屋所有权
权利性质	出让/股份制企业房产
用途	商业用地/办公
面积	共有宗地面积6859.96平方米/房屋建筑面积80.69平方米
使用期限	土地使用权终止日期：2050-09-03
权利其他状况	房屋结构：钢筋混凝土； 专有建筑面积：50.26平方米； 分摊建筑面积：30.43平方米。

# 附图页

## 宗地图

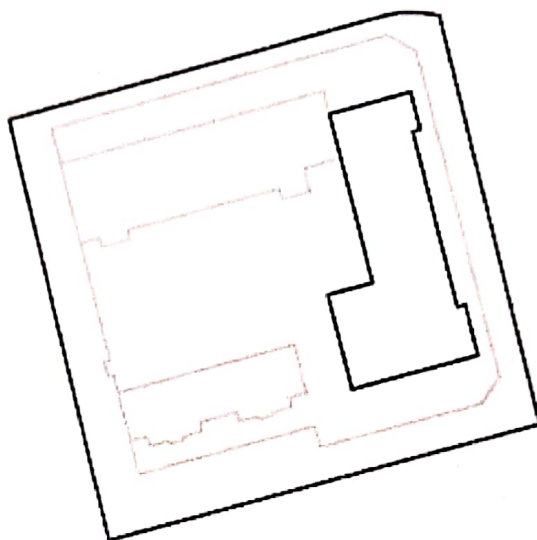

## 房产分户图





中 华 人 民 共 和 国  
不 动 产 权 证 书



根据《中华人民共和国物权法》等法律  
法规,为保护不动产权利人合法权益,对  
不动产权利人申请登记的本证所列不动产  
权利,经审查核实,准予登记,颁发此证。



中华人民共和国自然资源部监制

编号 NO 43010058192

湘( 2021 ) 长沙市 不动产权第 0182384 号

权利人	湖南省中源航务工程有限责任公司
共有情况	单独所有
坐落	芙蓉北路一段808号新领地公寓3栋910
不动产单元号	430105005001GY00121F00020910
权利类型	国有建设用地使用权/房屋所有权
权利性质	出让/股份制企业房产
用途	商业用地/办公
面积	共有宗地面积6859.96平方米/房屋建筑面积111.9平方米
使用期限	土地使用权终止日期：2050-09-03
权利其他状况	房屋结构：钢筋混凝土； 专有建筑面积：69.7平方米； 分摊建筑面积：42.2平方米。

# 附图页

## 宗地图

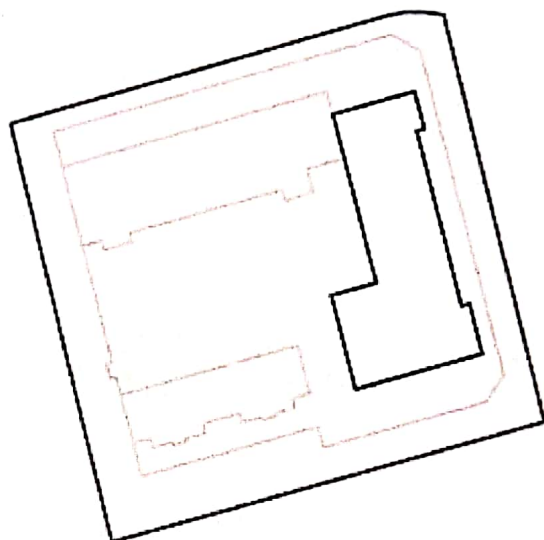

## 房产分户图





企业资质证书扫描件及其他证明材料



统一社会信用代码  
91430000190241437K

营业执照  
(副本)

副本编号: 3-1



扫描二维码登录  
“国家企业信用  
信息公示系统”  
了解更多信息、  
备案、许可、监  
管信息。

名称湖南省中源航务工程有限责任公司

类型有限责任公司(自然人独资)

法定代表人刘忠平

经营范围许可项目: 建设工程施工; 建筑劳务分包; 河道疏浚施工专业作业。(依法须经批准的项目, 经相关部门批准后方可开展经营活动, 具体经营项目以相关部门批准文件或许可证件为准)一般项目: 船舶租赁; 船舶销售; 机械设备租赁; 建筑工程机械与设备租赁; 建筑工程用机械销售; 打捞服务; 船舶拖带服务; 承接总公司工程建设业务; 工程和技术研究和试验发展; 航标器材及相关装置制造; 土石方工程施工; 非金属矿及制品销售。(除依法须经批准的项目外, 凭营业执照依法自主开展经营活动)

注册资本贰亿捌仟万元整

成立日期2002年03月12日

住所长沙市开福区华章路9号

登记机关

2025年8月21日

国家企业信用信息公示系统网址: <http://www.gsxt.gov.cn> 市场主体应当于每年1月1日至6月30日通过国家企业信用信息公示系统报送公示年度报告。 国家市场监督管理总局监制



# 建筑业企业资质证书

(副本)

企业名称:湖南省中源航务工程有限责任公司

详细地址:长沙市开福区华章路9号

统一社会信用代码  
(或营业执照注册号):91430000190241437K

法定代表人:刘忠平

注册资本:28000万元人民币

经济性质:有限责任公司(自然人独资)

证书编号:D143126147

有效期:2028年12月22日

资质类别及等级:

港口与航道工程施工总承包壹级。

\*\*\*\*\*



发证机关:



中华人民共和国住房和城乡建设部制

全国建筑市场监管公共服务平台查询网址: <http://jzsc.mohurd.gov.cn>

NO.DF 00065291





统一社会信用代码：91430000190241437K

# 安全生产许可证



编号：（湘）JZ安许证字[2008]000042

企业名称：湖南省中源航务工程有限责任公司

法定代表人：刘忠平

单位地址：长沙市开福区华章路9号

经济类型：有限责任公司（自然人独资）

许可范围：建筑施工

有效期：2025年09月28日 至 2028年09月27日



发证机关：湖南省住房和城乡建设厅

发证日期：2025年09月28日



# 2022 年度信用评价



中华人民共和国交通运输部

## 政府信息公开

当前位置： 首页 > 水运局

索引号： 000019713008/2023-00079

机构分类： 水运局

文号： 无

主题分类： 办理情况

公开日期： 2023年07月10日

行业分类： 港口和航运设施建设

关键词： 水运工程;监理企业;监理工程师;信用评价

公文类型： 其他

### 关于2022年度全国水运工程设计、施工、监理企业和监理工程师信用评价结果的公示

字号：【大】【中】【小】【打印】

根据《水运工程设计和施工企业信用评价办法（试行）》（交水发〔2014〕113号）和《公路水运工程监理信用评价办法》（交质监发〔2012〕774号），我部组织开展了2022年度全国水运工程设计、施工、监理企业和监理工程师的信用评价工作。现将全国综合评价结果（详见附件）予以公示，公示时间为2023年7月10日至7月21日。

有关单位和个人对评价结果如有异议，请在公示期内以书面形式（单位须盖公章）向我局进行申诉或举报，并署联系人真实姓名和电话，逾期不予受理。

交通运输部水运局建设市场监管处联系地址：北京市建国门内大街11号；邮政编码：100736；电子邮箱：sys653@mot.gov.cn；联系电话：010-65292654。

附件：1.2022年度全国水运工程设计企业信用评价汇总表

2.2022年度全国水运工程施工企业信用评价汇总表

3.2022年度全国水运工程监理企业信用评价汇总表

4.2022年度全国水运工程监理工程师失信扣分情况汇总表

5.2020-2022年度全国水运工程监理工程师失信扣分情况汇总表

交通运输部水运局

2023年7月7日

## 附件 2:

2022 年度全国水运工程施工企业信用评价汇总表

序号	企业名称	评价省份 数量	信用评价得分	信用评价 等级
1	黑龙江省港航工程有限公司	4	99.45	AA
2	天津港航工程有限公司	2	99.04	AA
3	江苏筑港建设集团有限公司	1	98.96	AA
4	山东港湾航务工程有限公司	1	98.00	AA
5	福建路港（集团）有限公司	1	98.17	AA
6	四川路航建设工程有限责任公司	3	97.67	AA
7	中交海洋建设开发有限公司	2	97.63	AA
8	中交一航局第三工程有限公司	2	97.60	AA
9	上海三航奔腾海洋工程有限公司	3	97.51	AA
10	南京港港务工程有限公司	1	97.29	AA
11	中交四航局第三工程有限公司	1	97.27	AA
12	中交（天津）疏浚工程有限公司	3	97.22	AA
13	中交三航局第二工程有限公司	3	97.16	AA
14	安徽省路港工程有限责任公司	2	97.16	AA
15	长江宜昌航道工程局	6	97.08	AA
16	中交第三航务工程局有限公司	10	97.02	AA
17	中交第二航务工程局有限公司	11	96.88	AA
18	安徽省交通航务工程有限公司	2	96.83	AA
19	中交上海航道局有限公司	11	96.82	AA
20	长江南京航道工程局	8	96.60	AA
21	中交广州航道局有限公司	7	96.55	AA
22	中国铁建港航局集团有限公司	9	96.47	AA
23	中交第四航务工程局有限公司	11	96.43	AA
24	中交天津航道局有限公司	11	96.41	AA

序号	企业名称	评价省份 数量	信用评价得分	信用评价 等级
25	广西新港湾工程有限公司	3	96.34	AA
26	中交一航局第一工程有限公司	5	96.31	AA
27	广州打捞局	4	96.30	AA
28	大连港湾工程有限公司	2	96.19	AA
29	中交第二航务工程勘察设计院有限公司	4	96.08	AA
30	山东港湾建设集团有限公司	3	95.83	AA
31	浙江省第一水电建设集团股份有限公司	1	95.83	AA
32	中交第一航务工程局有限公司	10	95.75	AA
33	湖南省航务工程有限公司	3	95.65	AA
34	长江武汉航道工程局	5	95.64	AA
35	中交三航局第三工程有限公司	4	95.47	AA
36	长江重庆航道工程局	7	95.41	AA
37	中建筑港集团有限公司	10	95.24	AA
38	长江航道局	2	95.20	AA
39	中交烟台环保疏浚有限公司	1	95.13	AA
40	宁波交通工程建设集团有限公司	2	94.76	A
41	湖北省航道工程有限公司	3	94.61	A
42	中铁广州工程局集团有限公司	8	94.38	A
43	中交一航局第二工程有限公司	5	94.06	A
44	中交水利水电建设有限公司	1	94.03	A
45	中交二航局第一工程有限公司	1	94.00	A
46	江苏海宏建设工程有限公司	1	94.00	A
47	湖南省中源航务工程有限责任公司	1	94.00	A
48	天津深基工程有限公司	1	94.00	A
49	渤海石油航务建筑工程有限责任公司	1	94.00	A



序号	企业名称	评价省份 数量	信用评价得分	信用评价 等级
50	中交水运规划设计院有限公司	1	94.00	A
51	长航信达技术开发公司（武汉）	1	94.00	A
52	江西省路港工程有限公司	1	94.00	A
53	金交恒通有限公司	1	94.00	A
54	中交四航局第二工程有限公司	1	94.00	A
55	中港疏浚有限公司	3	93.87	A
56	中建港航局集团有限公司	4	93.77	A
57	上海长通疏浚工程有限公司	1	93.40	A
58	江苏省交通工程集团有限公司	4	93.40	A
59	神华上航疏浚有限责任公司	2	93.19	A
60	中国水产广州建港工程有限公司	5	93.12	A
61	中国电建集团港航建设有限公司	3	92.55	A
62	中交一航局第五工程有限公司	3	92.54	A
63	中运建设控股有限公司	2	92.30	A
64	江苏淮阴水利建设有限公司	1	91.56	A
65	中交第三航务工程勘察设计院有限公司	1	91.30	A
66	重庆市水利港航建设集团有限公司	2	90.39	A
67	中国葛洲坝集团路桥工程有限公司	2	89.68	A
68	中核港航工程有限公司	2	89.40	A
69	中海工程建设总局有限公司	8	89.31	A
70	中交第四航务工程勘察设计院有限公司	2	89.25	A
71	厦门安港建设集团有限公司	1	88.96	A
72	广东金东海集团有限公司	1	88.78	A

说明：按《水运工程设计和施工企业信用评价办法（试行）》执行企业评分规则

# 2023 年度信用评价



中华人民共和国交通运输部

## 政府信息公开

当前位置： 首页 > 水运局

索引号：	000019713008/2024-00029	机构分类：	水运局
文号：	交通运输部公告2024年第34号	主题分类：	办理情况
公开日期：	2024年07月24日	行业分类：	港口和航运设施建设
主题词：	水运工程;设计;施工;监理;信用评价	公文类型：	部公告通告

### 交通运输部关于公布2023年度全国水运工程设计、施工、监理企业和监理工程师信用评价结果的公告

字号：【大】【中】【小】【打印】

根据《交通运输部关于印发水运工程设计和施工企业信用评价办法的通知》（交水发〔2014〕113号）、《交通运输部关于印发〈公路水运工程监理信用评价办法〉的通知》（交质监发〔2012〕774号），交通运输部组织开展了2023年度全国水运工程设计、施工、监理企业和监理工程师信用评价工作。在各省级交通运输主管部门综合评价结果的基础上，结合全国水运建设市场信用信息管理系统的信用信息，交通运输部进行了全国汇总评价。现将信用评价结果予以公布。

特此公告。

附件：

- 2023年度全国水运工程设计企业信用评价汇总表
- 2023年度全国水运工程施工企业信用评价汇总表
- 2023年度全国水运工程监理企业信用评价汇总表
- 2023年度全国水运工程监理工程师失信扣分情况汇总表
- 2021-2023年度全国水运工程监理工程师失信扣分情况汇总表

交通运输部

2024年7月11日

2023 年度全国水运工程施工企业信用评价汇总表

序号	企业名称	评价省份数量	信用评价得分	信用评价等级
1	四川路航建设工程有限责任公司	3	98.83	AA
2	中交第三航务工程局有限公司	13	98.11	AA
3	长江宜昌航道工程局	5	98.08	AA
4	天津港航工程有限公司	4	97.90	AA
5	湖南省航务工程有限公司	2	97.70	AA
6	中交第一航务工程局有限公司	8	97.62	AA
7	中交上海航道局有限公司	11	97.52	AA
8	长江航道局	5	97.48	AA
9	中交第二航务工程局有限公司	14	97.47	AA
10	长江南京航道工程局	9	97.19	AA
11	中交第四航务工程局有限公司	13	97.05	AA
12	中建筑港集团有限公司	10	96.96	AA
13	中交广州航道局有限公司	7	96.89	AA
14	广西新港湾工程有限公司	3	96.52	AA
15	中交三航局第三工程有限公司	3	96.17	AA
16	中交（天津）疏浚工程有限公司	4	96.13	AA
17	中国铁建港航局集团有限公司	8	96.08	AA
18	中铁广州工程局集团有限公司	9	95.95	AA
19	上海三航奔腾海洋工程有限公司	3	95.92	AA
20	长江武汉航道工程局	7	95.83	AA
21	长江重庆航道工程局	8	95.78	AA
22	中交第三航务工程勘察设计院有限公司	3	95.73	AA
23	中交天津航道局有限公司	11	95.71	AA



序号	企业名称	评价省份数量	信用评价得分	信用评价等级
24	中交第二航务工程勘察设计院有限公司	4	95.64	AA
25	民航机场建设工程有限公司	2	95.55	AA
26	中交一航局第二工程有限公司	4	95.46	AA
27	山东港湾建设集团有限公司	3	95.17	AA
28	江苏筑港建设集团有限公司	2	95.12	AA
29	中建港航局集团有限公司	5	95.10	AA
30	中交一航局第一工程有限公司	4	95.01	AA
31	中港疏浚有限公司	3	94.83	A
32	中交三航局第二工程有限公司	4	94.64	A
33	江苏省交通工程集团有限公司	4	94.60	A
34	浙江省第一水电建设集团股份有限公司	2	94.48	A
35	湖北省航道工程有限公司	2	94.38	A
36	中交一航局第五工程有限公司	3	94.16	A
37	江苏淮阴水利建设有限公司	1	94.00	A
38	中交天航南方交通建设有限公司	1	94.00	A
39	中交二航局第一工程有限公司	1	94.00	A
40	保利长大工程有限公司	1	94.00	A
41	中交建宏峰集团有限公司	1	94.00	A
42	中铁大桥局集团有限公司	1	94.00	A
43	中交水利水电建设有限公司	1	94.00	A
44	天津深基工程有限公司	1	94.00	A
45	江西省路港工程有限公司	1	94.00	A
46	山东港湾航务工程有限公司	1	94.00	A
47	神华上航疏浚有限责任公司	1	94.00	A
48	金交恒通有限公司	1	94.00	A

序号	企业名称	评价省份数量	信用评价得分	信用评价等级
49	中交二航局第三工程有限公司	1	94.00	A
50	上海长通疏浚工程有限公司	1	94.00	A
51	黑龙江省港航工程有限公司	1	94.00	A
52	中交海洋建设开发有限公司	1	94.00	A
53	中交一航局第三工程有限公司	1	94.00	A
54	安徽建工路港建设集团有限公司	1	94.00	A
55	中交四航局第二工程有限公司	1	94.00	A
56	中交四航局第三工程有限公司	1	94.00	A
57	南京港港务工程有限公司	1	94.00	A
58	广州打捞局	6	93.99	A
59	湖南省中源航务工程有限责任公司	2	93.82	A
60	宁波交通工程建设集团有限公司	2	93.78	A
61	大连港湾工程有限公司	2	93.68	A
62	中海工程建设总局有限公司	7	93.31	A
63	中国水产广州建港工程有限公司	4	91.86	A
64	中交第四航务工程勘察设计院有限公司	1	91.10	A
65	中国电建集团港航建设有限公司	4	90.11	A
66	中国葛洲坝集团路桥工程有限公司	2	89.43	A
67	重庆市水利港航建设集团有限公司	2	89.32	A
68	福建路港（集团）有限公司	1	88.82	A
69	中核港航工程有限公司	2	88.80	A
70	中运建设控股有限公司	1	86.54	A
71	中电建路桥集团有限公司	1	83.10	B

# 2024 年度信用评价



中华人民共和国交通运输部

## 政府信息公开

当前位置：首页 > 水运局

索引号：	000019713008/2025-00034	机构分类：	水运局
文号：	交通运输部公告2025年第43号	主题分类：	其他
公开日期：	2025年07月25日	行业分类：	港口和航设设施建设
主题词：	水运工程;信用评价	公文类型：	部公告通告

### 交通运输部关于公布2024年度全国水运工程设计、施工、监理企业和监理工程师信用评价结果的公告

字号：【大】 【中】 【小】 【打印】

根据《交通运输部关于印发水运工程设计和施工企业信用评价办法的通知》（交水发〔2014〕113号）、《交通运输部关于印发〈公路水运工程监理信用评价办法〉的通知》（交质监发〔2012〕774号），交通运输部组织开展了2024年度全国水运工程设计、施工、监理企业和监理工程师信用评价工作。在各省级交通运输主管部门综合评价结果的基础上，结合全国水运建设市场信用信息管理系统的信用信息，交通运输部进行了全国汇总评价。现将信用评价结果予以公布。

特此公告。

- 附件：1.2024年度全国水运工程设计企业信用评价汇总表  
2.2024年度全国水运工程施工企业信用评价汇总表  
3.2024年度全国水运工程监理企业信用评价汇总表  
4.2024年度水运工程监理工程师失信扣分情况汇总表  
5.2022—2024年度水运工程监理工程师失信扣分情况汇总表

交通运输部

2025年7月16日



附件 2

2024 年度全国水运工程施工企业  
信用评价汇总表

序号	企业名称	评价省份 数量	信用评价 得分	信用评价 等级
1	中港疏浚有限公司	2	98.85	AA
2	广西新港湾工程有限公司	2	97.73	AA
3	长江南京航道工程局	10	97.55	AA
4	湖南省航务工程有限公司	2	97.53	AA
5	中交上海航道局有限公司	11	97.34	AA
6	中交一航局第三工程有限公司	2	97.12	AA
7	长江武汉航道工程局	6	97.10	AA
8	中交（天津）疏浚工程有限公司	4	97.10	AA
9	四川路航建设工程有限责任公司	2	96.90	AA
10	长江重庆航道工程局	7	96.83	AA
11	中交第一航务工程局有限公司	10	96.61	AA
12	中交第三航务工程勘察设计院有限公司	5	96.51	AA
13	中交三航局第三工程有限公司	2	96.50	AA

序号	企业名称	评价省份数量	信用评价得分	信用评价等级
14	山东港湾建设集团有限公司	2	96.49	AA
15	长江宜昌航道工程局	6	96.48	AA
16	中交第三航务工程局有限公司	13	96.39	AA
17	中铁广州工程局集团有限公司	7	96.37	AA
18	中交天津航道局有限公司	11	96.36	AA
19	中交第二航务工程勘察设计院有限公司	4	96.16	AA
20	中交广州航道局有限公司	8	96.14	AA
21	中国铁建港航局集团有限公司	9	96.14	AA
22	中交一航局第一工程有限公司	7	96.13	AA
23	中建筑港集团有限公司	9	96.12	AA
24	中交一航局第二工程有限公司	4	95.85	AA
25	中建港航局集团有限公司	5	95.70	AA
26	中交第二航务工程局有限公司	12	95.54	AA
27	江苏筑港建设集团有限公司	3	95.48	AA
28	长江航道局	5	95.37	AA
29	安徽建工路港建设集团有限公司	3	95.33	AA
30	湖北省航道工程有限公司	3	95.19	AA

序号	企业名称	评价省份数量	信用评价得分	信用评价等级
31	山东港湾航务工程有限公司	2	95.10	AA
32	海陆（烟台）环保疏浚有限公司	1	94.00	A
33	江西省路港工程有限公司	1	94.00	A
34	神华上航疏浚有限责任公司	1	94.00	A
35	南京港港务工程有限公司	1	94.00	A
36	安徽建工交通航务集团有限公司	1	94.00	A
37	中交四航局第二工程有限公司	1	94.00	A
38	中交二航局第三工程有限公司	1	94.00	A
39	中交水利水电建设有限公司	1	94.00	A
40	上海长通疏浚工程有限公司	1	94.00	A
41	民航机场建设工程有限公司	1	94.00	A
42	中交水运规划设计院有限公司	1	94.00	A
43	中交第四航务工程局有限公司	11	94.97	A
44	大连港湾工程有限公司	4	94.97	A
45	湖南省中源航务工程有限责任公司	1	94.95	A
46	中交一航局第五工程有限公司	4	94.71	A
47	广州打捞局	6	94.62	A



序号	企业名称	评价省份 数量	信用评价 得分	信用评价 等级
48	中交二航局第一工程有限公司	1	94.62	A
49	天津港航工程有限公司	5	94.56	A
50	中国水产广州建港工程有限公司	3	93.61	A
51	保利长大港航工程有限公司	1	93.60	A
52	上海三航奔腾海洋工程有限公司	1	92.92	A
53	中国电建集团港航建设有限公司	2	92.71	A
54	中国葛洲坝集团路桥工程有限公司	2	92.65	A
55	宁波交通工程建设集团有限公司	1	92.22	A
56	重庆市水利港航建设集团有限公司	2	90.08	A
57	中国核工业华兴建设有限公司	2	88.50	A
58	中海工程建设总局有限公司	2	88.34	A
59	福建路港（集团）有限公司	2	84.04	B

## 二、同类项目业绩表

### 2.1 同类项目业绩表（单项合同中道路堆场工程面积 $\geq 10$ 万平方米）

序号	工程名称	合同金额 (万元)	工程 类别	在建/竣 工	合同签 订时间	验收时 间	工程 地点	堆场面积 (万平方米)	备注
1	/	/	/	/	/	/	/	/	/
2									
3									

投标人近 5 年内（从截标之日起倒算，以施工合同签订时间或交（竣）工验收报告的验收时间为准）在中国境内承担的水运工程（单项合同中道路堆场工程面积 $\geq 10$  万平方米）施工业绩。

- 备注：
- 1、提供施工合同关键页（项目名称、含工程规模、合同签约日期、盖章签字等信息）或交（竣）工验收文件的扫描件。如上述证明资料不足以反映全部业绩指标的，可补充发包人出具的证明材料；
  - 2、同类项目业绩（单项合同中道路堆场工程面积 $\geq 10$  万平方米）最多提供 3 项，超过 3 项的，仅考虑前 3 项业绩；
  - 3、投标人提供的所有资料扫描件，必须清晰可辨，否则不予采纳。

## 2.2 同类项目业绩表（单项合同中疏浚工程方量 $\geq 200$ 万立方米）

序号	工程名称	合同金额 (万元)	工程 类别	在建/竣 工	合同签 订时间	验收时 间	工程 地点	疏浚方量 (万立方 米)	备注
1	/	/	/	/	/	/	/	/	/
2									
3									

投标人近5年内（从截标之日起倒算，以施工合同签订时间或交（竣）工验收报告的验收时间为准）在中国境内承担的水运工程（单项合同中疏浚工程方量 $\geq 200$ 万立方米）施工业绩。

备注：

- 1、提供施工合同关键页（项目名称、含工程规模、合同签约日期、盖章签字等信息）或交（竣）工验收文件的扫描件。如上述证明资料不足以反映全部业绩指标的，可补充发包人出具的证明材料；
- 2、同类项目业绩（单项合同中疏浚工程方量 $\geq 200$  万立方米）最多提供 3 项，超过 3 项的，仅考虑前 3 项业绩；
- 3、投标人提供的所有资料扫描件，必须清晰可辨，否则不予采纳。



三、拟投入项目负责人情况表

姓 名	朱荐文	性别	男	年龄	38 岁			
毕 业 院 校	福建工程学院	学历	本科	毕业 时间	2009 年			
所学专业	工程造价	职称（专业、 级别）	港口与航道工程、高级					
工程建设行业 工作年限	16 年	技术 特长	/					
执业资格证书编号 及注册专业	湘 1432015201614778、港口与航道工程							
拟派项目负责人自认为最具代表性的同类工程业绩合计__0__项。（数量上限为 2 项）								
序号	工程名称	合同金额 （万元）	工程 类别	合同签订时 间	竣工 时间	工程地 点	堆 场 面 积 或 疏浚方量	项目担 任职务
1	/	/	/	/	/	/	万平方米或 万立方米	/
2							万平方米或 万立方米	

项目负责人具有一级注册建造师（港口与航道工程）证书、高级工程师（港口与航道工程相近专业）或以上职称、公路水运工程施工企业主要负责人和安全生产管理人员考核合格证书（B 证），近 10 年内（从截标之日起倒算，以施工合同签订时间或交（竣）工验收报告的验收时间为准）作为项目负责人或技术负责人或副经理主持管理过单项合同中道路堆场工程面积≥10 万平方米或疏浚工程方量≥200 万立方米的施工业绩。

- 备注：
- 1、提供身份证、学历证书、职称证、注册建造师证书、安全生产管理人员考核合格证书、人员在投标人单位缴纳的近 6 个月社保证明资料；
  - 2、提供项目负责人业绩证明材料（单项合同中道路堆场工程面积≥10 万平方米或疏浚工程方量≥200 万立方米，最多提供 2 项，超过 2 项的，仅考虑前 2 项业绩，同一项目计为 1 项）：施工合同关键页（项目名称、含工程规模、项目负责人姓名、合同签约日期、盖章签字等信息）或交（竣）工验收文件的扫描件或其他证明材料；
  - 3、投标人提供的所有资料扫描件，必须清晰可辨，否则不予采纳。

姓名 朱荐文  
性别 男 民族 汉  
出生 1987 年 6 月 5 日  
住址 湖南省汉寿县龙阳镇杨旗  
咀居委会五组  
公民身份号码 430722198706057934



 中华人民共和国  
居民身份证  
签发机关 汉寿县公安局  
有效期限 2017.07.05-2037.07.05

普通高等学校

**毕业证书**



学生 朱荐文 性别 男， 一九八七年 六 月 五 日生，于二〇〇五年  
九 月至 二〇〇九年 六 月在本校 工程造价 专业  
四 年制本科学习，修完教学计划规定的全部课程，成绩合格，准予毕业。

校 名:  福建工程学院 校(院)长: 

证书编号: 103881200905002324 二〇〇九年 六 月 十九日

查询网址: <http://www.chsi.com.cn> 中华人民共和国教育部监制



# 职称证书

此证表明持证人具备相应专业技术职称

姓名 朱荐文  
性别 男  
身份证号 430722198706057934  
职称名称 高级工程师  
级别 副高级  
专业 港口与航道工程  
评审机构 省交通工程专业副高评委会  
备案时间 2023年12月11日  
备案文号 湘人社职称（2024）40号  
证书编号 A0623199101001378



“智慧人社”微信公众号



核验途径：

1. 登录湖南省人力资源和社会保障厅-个人网厅查询，网址：  
<https://ggfw.rst.hunan.gov.cn/hrss-pw-ui-hunan/>;
2. 下载“智慧人社”APP或关注“智慧人社”微信公众号验证。



使用有效期:2025年07月25日  
-2026年01月21日

## 中华人民共和国一级建造师注册证书

姓 名: 朱荐文

性 别: 男

出生日期: 1987年06月05日

注册编号: 湘1432015201614778



聘用企业: 湖南省中源航务工程有限责任公司

注册专业: 港口与航道工程(有效期: 2025-07-15至2028-07-14)



请登录中国建造师网  
微信公众号扫一扫查询

个人签名: 朱荐文

签名日期: 2025.7.25

中华人民共和国  
住房和城乡建设部  
行政审批专用章  
签发日期: 2019年07月31日





公路水运工程施工单位主要负责人  
项目负责人和专职安全生产管理人员  
安全生产考核合格证书

姓 名： 朱荐文

身份证号： 430722198706057934

性 别： 男

领 域： 水运工程

岗位类型： 项目负责人

受聘单位： 湖南省中源航务工程有限责任公司

证书编号： 湘交安B19S01484

有效期至： 2028年12月12日



发证机关（章）

发证日期



查询网址： <http://hn.safetyams.cn/cxpt>

中华人民共和国交通运输部监制

个人参保信息（实缴明细）

当前单位名称	湖南省中源航务工程有限责任公司			当前单位编号	43110000000011042387			
姓名	朱荐文	建账时间	200907	身份证号码	430722198706057934			
性别	男	经办机构名称	长沙市社会保险经办机构	有效期至	2026-03-25 10:17			
				<p>1.本证明系参保对象自主打印，使用者须通过以下2种途径验证真实性： (1) 登陆单位网厅公共服务平台 (2) 下载安装“智慧人社”APP，使用参保证明验证功能扫描本证明的二维码</p> <p>2.本证明的在线验证码的有效期为3个月</p> <p>3.本证明涉及参保对象的权益信息，请妥善保管，依法使用</p> <p>4.对权益记录有争议的，请咨询争议期间参保缴费经办机构</p>				
用途		投标						
参保关系								
统一社会信用代码		单位名称		险种		起止时间		
91430000190241437K		湖南省中源航务工程有限责任公司		企业职工基本养老保险		202506-202511		
				工伤保险		202506-202511		
				失业保险		202506-202511		
劳务派遣关系								
统一社会信用代码		单位名称	用工形式	实际用工单位	起止时间			
缴费明细								
费款所属期	险种类型	缴费基数	单位应缴	个人应缴	缴费标志	到账日期	缴费类型	经办机构
202511	企业职工基本养老保险	10000	1600	800	正常	20251126	正常应缴	长沙市本级
	工伤保险	10000	170		正常	20251126	正常应缴	长沙市本级



说明:本信息由参保地社保经办机构负责解释;参保人如有疑问，请与参保地社保经办机构联系



202511	失业保险	10000	70	30	正常	20251126	正常应缴	长沙市市本级
202510	企业职工基本养老保险	10000	1600	800	正常	20251024	正常应缴	长沙市市本级
	工伤保险	10000	170	0	正常	20251024	正常应缴	长沙市市本级
	失业保险	10000	70	30	正常	20251024	正常应缴	长沙市市本级
202509	企业职工基本养老保险	10000	1600	800	正常	20250923	正常应缴	长沙市市本级
	工伤保险	10000	170	0	正常	20250923	正常应缴	长沙市市本级
	失业保险	10000	70	30	正常	20250923	正常应缴	长沙市市本级
202508	企业职工基本养老保险	10000	1600	800	正常	20250827	正常应缴	长沙市市本级
	工伤保险	10000	170	0	正常	20250827	正常应缴	长沙市市本级
	失业保险	10000	70	30	正常	20250827	正常应缴	长沙市市本级
202507	企业职工基本养老保险	10000	1600	800	正常	20250730	正常应缴	长沙市市本级
	工伤保险	10000	170	0	正常	20250730	正常应缴	长沙市市本级
	失业保险	10000	70	30	正常	20250730	正常应缴	长沙市市本级
202506	企业职工基本养老保险	10000	1600	800	正常	20250630	正常应缴	长沙市市本级
	工伤保险	10000	170	0	正常	20250630	正常应缴	长沙市市本级
	失业保险	10000	70	30	正常	20250630	正常应缴	长沙市市本级



说明:本信息由参保地社保经办机构负责解释;参保人如有疑问,请与参保地社保经办机构联系



#### 四、拟投入施工管理团队情况表（项目负责人除外）

序号	姓名	拟担任职务	职称	资格证书	级别	专业
1	杨晴曦	技术负责人	高级工程师	注册建造师（证件号：湘1432019202001418）	一级	港口与航道工程
				职称证（证件号：A08221000000001618）	副高级	港口与航道工程
				公路水运工程施工单位主要负责人项目负责人和专职安全生产管理人员安全生产考核合格证书（证件号：）湘交安B18S01122	B类	水运工程
2	叶光明	副经理	高级工程师	职称证书（证件号：NO. 99119208）	高级	港口与航道工程
3	张杰	安全总监（或安全负责人）	高级工程师	注册安全工程师（证件号：19220294923）	中级	建筑施工安全
				公路水运工程施工单位主要负责人项目负责人和专职安全生产管理人员安全生产考核合格证书（证件号：湘交安B22S00936）	B类	水运工程
				职称证（证件号：海字第483027号）	高级	土木工程施工
4	梁照清	造价负责人	高级工程师	一级造价工程师注册证书（证件号：建[造]12234355002698）	一级	交通水运工程
				职称证（证件号：NO. 99119209）	高级	港口与航道工程
5	徐佳	质量负责人	工程师	职称证（证件号：NO. 00009903）	中级	港口与航道工程
				职业培训合格证（证件号：0432010694317004423）	/	土建质量员
6	沙成龙	财务负责人	/	会计师资格证书（证件号：0093976）	/	会计（企业）
7	李仕学	疏浚工程专业工程师	工程师	职称证书（证件号：NO. 119222061）	中级	港口与航道工程
8	刘曦泽	道路堆场专业工程师	工程师	职称证书（证件号：NO. 19222062）	中级	港口与航道工程

9	周鹏	岩土专业工程师	工程师	职称证书（证件号：B0624399101006315）	中级	建筑工程
10	杨波	房建专业工程师	工程师	职称证书（证件号：B08203010100007333）	中级	建筑工程
11	苏卫中	安全工程师	工程师	公路水运工程施工单位主要负责人项目负责人和专职安全生产管理人员安全生产考核合格证书（证件号：湘交安C21S00170）	C类	水运工程
				职称证书（证件号：1757785）	中级	电气自动化
12	刘超	安全工程师	/	公路水运工程施工单位主要负责人项目负责人和专职安全生产管理人员安全生产考核合格证书（证件号：湘交安C18S00693）	C类	水运工程
13	刘小林	造价工程师	工程师	职称证书（证件号：NO. 119222060）	中级	港口与航道工程
14	文军	质检工程师	工程师	职称证书（证件号：NO. 00035128）	中级	港口与航道工程
15	彭云辉	测量工程师	工程师	职称证书（证件号：NO. 00017544）	中级	港口与航道工程
16	高超	试验工程师	工程师	公路水运工程试验检测师（证件号：31620191101010014416）	/	道路工程
				职称证书（证件号：NO. 00025523）	中级	港口与航道工程
17	刘可	工程资料主管	工程师	职称证书（证件号：B08191010000001311）	中级	港口与航道工程
18	王璐璐	劳资专管员	助理工程师	职业培训合格证（证件号：0432011494316001174）	/	资料员

本项目除项目负责人外，还需配备≥16人的施工管理团队：

#### 1. 主要管理人员

（1）技术负责人1人，具有一级注册建造师（港口与航道工程）证书、港口与航道工程相近专业高级工程师或以上职称、公路水运工程施工企业主要负责人和安全生产管理人员考核合格证书（B证）；

（2）副经理1人，具有工程师或以上职称；

（3）安全总监1人，具有注册安全工程师执业资格证书、公路水运工程施工企业主要负责人和安全生产管理人员考核合格证书（B证），工程师或以上职称；

（4）造价负责人1人，具有注册造价工程师执业资格证书，工程师或以上职称；

（5）质量负责人1人，具有工程师或以上职称；

（6）财务负责人1人，具有中级会计师或以上资格证书。

#### 2. 其他专业工程师

（1）疏浚工程专业工程师不少于1人，具有港口与航道工程相近专业工程师或以上职称；

(2) 道路堆场专业工程师不少于 1 人，具有公路、道路、路桥、道路堆场、港口路场相近专业工程师或以上职称；

(3) 岩土专业工程师不少于 1 人，具有岩土工程相近专业工程师或以上职称；

(4) 房建专业工程师不少于 1 人，具有建筑工程相近专业工程师或以上职称；

(5) 安全工程师不少于 1 人，具有公路水运工程施工企业主要负责人和安全生产管理人员考核合格证书(C 证)，具有工程师或以上职称；

(6) 造价工程师不少于 1 人，具有工程师或以上职称；

(7) 质检工程师不少于 1 人，具有工程师或以上职称；

(8) 测量工程师不少于 1 人，具有工程师或以上职称；

(9) 试验工程师不少于 1 人，具有交通运输部门颁发的公路水运工程试验检测工程师资格证书，工程师或以上职称；

(10) 工程资料主管 1 人，具有工程师或以上职称。

备注：

1、提供人员身份证、学历证书、职称证、安全生产管理人员考核合格证书、注册资格证书、人员在投标人单位缴纳的近 6 个月社保证明资料；

2、投标人提供的所有资料扫描件，必须清晰可辨，否则不予采纳；

3、上表所列为项目团队成员最低配备要求，如需增加人员，可另行续页。



# 《技术负责人 杨晴曦》

姓名 杨晴曦  
性别 男 民族 汉  
出生 1985 年 12 月 3 日  
住址 湖南省邵东县流泽镇杨柳村15组11号  
公民身份号码 430521198512032854



中华人民共和国居民身份证



签发机关 邵东县公安局  
有效期限 2013.10.11-2033.10.11

普通高等学校

## 毕业证书



学生 杨晴曦 性别 男 , 一九八五 年十二月 三 日生, 于二〇〇五  
年 九 月至二〇〇九年 六 月在本校 工程管理  
专业 四 年制 本 科学学习, 修完教学计划规定的全部课程, 成绩合  
格, 准予毕业。

校 名: 长沙理工大学

证书编号: 105361200905114929

校(院)长 郭健龙

二〇〇九年 六 月 三十 日

中华人民共和国教育部学历证书查询网址: <http://www.chsi.com.cn>



使用有效期:2025年12月25日  
-2026年04月06日

## 中华人民共和国一级建造师注册证书

姓 名: 杨晴曦

性 别: 男

出生日期: 1985年12月03日

注册编号: 湘1432019202001418



聘用企业: 湖南省中源航务工程有限责任公司

注册专业: 港口与航道工程(有效期: 2023-04-07至2026-04-06)



请登录中国建造师网  
微信公众号扫一扫查询

个人签名:

签名日期:

杨晴曦  
2025.12.25

中华人民共和国  
住房和城乡建设部  
行政审批专用章  
签发日期: 2020年04月24日



# 职称证书

此证表明持证人具备相应专业技术职称

姓名 杨晴曦

性别 男

身份证号 430521198512032854

职称名称 高级工程师

级别 副高级

专业 港口与航道工程

评审机构 省交通工程专业高级职称评审委员会

备案时间 2022年12月09日

备案文号 湘人社职称〔2023〕13号

证书编号 A08221000000001618



“智慧人社”微信公众号



核验途径：

- 1、登录“湖南省人力资源和社会保障厅”官网查询，网址：  
<http://222.240.173.82:8088/position/query/>;
- 2、下载“智慧人社”APP或关注“智慧人社”微信公众号扫码验证。





# 公路水运工程施工单位主要负责人 项目负责人和专职安全生产管理人员 安全生产考核合格证书

姓 名： 杨晴曦

身份证号： 430521198512032854

性 别： 男

领 域： 水运工程

岗位类型： 项目负责人

受聘单位： 湖南省中源航务工程有限责任公司

证书编号： 湘交安B18S01122

有效期至： 2027年6月11日



发证机关（章）

发证日期



查询网址： <http://hn.safetyams.cn/cxpt>

中华人民共和国交通运输部监制

### 个人参保信息（实缴明细）

当前单位名称	湖南省中源航务工程有限责任公司			当前单位编号	43110000000011042387			
姓名	杨晴曦	建账时间	200907	身份证号码	430521198512032854			
性别	男	经办机构名称	长沙市社会保险经办机构	有效期至	2026-03-25 10:17			
			<p>1.本证明系参保对象自主打印，使用者须通过以下2种途径验证真实性：</p> <p>(1) 登陆单位网厅公共服务平台</p> <p>(2) 下载安装“智慧人社”APP，使用参保证明验证功能扫描本证明的二维码</p> <p>2.本证明的在线验证码的有效期为3个月</p> <p>3.本证明涉及参保对象的权益信息，请妥善保管，依法使用</p> <p>4.对权益记录有争议的，请咨询争议期间参保缴费经办机构</p>					
用途		投标						
参保关系								
统一社会信用代码	单位名称		险种	起止时间				
91430000190241437K	湖南省中源航务工程有限责任公司		企业职工基本养老保险	202506-202511				
			工伤保险	202506-202511				
			失业保险	202506-202511				
劳务派遣关系								
统一社会信用代码	单位名称	用工形式	实际用工单位	起止时间				
缴费明细								
费款所属期	险种类型	缴费基数	单位应缴	个人应缴	缴费标志	到账日期	缴费类型	经办机构
202511	企业职工基本养老保险	10000	1600	800	正常	20251126	正常应缴	长沙市市本级
	工伤保险	10000	170		正常	20251126	正常应缴	长沙市市本级



说明:本信息由参保地社保经办机构负责解释;参保人如有疑问,请与参保地社保经办机构联系

个人姓名：杨晴曦

第1页,共2页

个人编号：43120000000101290581



202511	失业保险	10000	70	30	正常	20251126	正常应缴	长沙市市本级
202510	企业职工基本养老保险	10000	1600	800	正常	20251024	正常应缴	长沙市市本级
	工伤保险	10000	170	0	正常	20251024	正常应缴	长沙市市本级
	失业保险	10000	70	30	正常	20251024	正常应缴	长沙市市本级
202509	企业职工基本养老保险	10000	1600	800	正常	20250923	正常应缴	长沙市市本级
	工伤保险	10000	170	0	正常	20250923	正常应缴	长沙市市本级
	失业保险	10000	70	30	正常	20250923	正常应缴	长沙市市本级
202508	企业职工基本养老保险	10000	1600	800	正常	20250827	正常应缴	长沙市市本级
	工伤保险	10000	170	0	正常	20250827	正常应缴	长沙市市本级
	失业保险	10000	70	30	正常	20250827	正常应缴	长沙市市本级
202507	企业职工基本养老保险	10000	1600	800	正常	20250730	正常应缴	长沙市市本级
	工伤保险	10000	170	0	正常	20250730	正常应缴	长沙市市本级
	失业保险	10000	70	30	正常	20250730	正常应缴	长沙市市本级
202506	企业职工基本养老保险	10000	1600	800	正常	20250630	正常应缴	长沙市市本级
	工伤保险	10000	170	0	正常	20250630	正常应缴	长沙市市本级
	失业保险	10000	70	30	正常	20250630	正常应缴	长沙市市本级



说明:本信息由参保地社保经办机构负责解释,参保人如有疑问,请与参保地社保经办机构联系

个人姓名:杨晴曦

第2页,共2页

个人编号:43120000000101290581



《副经理 叶光明》

姓名 叶光明  
性别 男 民族 汉  
出生 1969 年 8 月 24 日  
住址 长沙市岳麓区望月湖二片  
1栋3门202号  
公民身份号码 432321196908247132

中华人民共和国  
居民身份证

签发机关 长沙市公安局岳麓分局  
有效期限 2007.08.09-2027.08.09

高等教育自学考试  
毕 业 证 书

姓 名: 叶光明  
身份证号: 432321196908247132  
证书编号: 65439110142020348

参加 交通土建工程 专业 本科 高等教育自学考试, 全部课程成绩合格,  
经审定, 准予毕业。

湖南省  
高等教育自学考试委员会  
二〇一七年六月三十日

长沙理工大学  
高等院校  
二〇一七年六月三十日



# 高级专业技术 职称证书

本证书由湖南省人力资源和社会保障厅统一编号制发，不得翻印。



湖南省人力资源和社会保障厅  
编号：NO. 99119208



持证人签名：

姓名：叶光明

性别：男

身份证号：432321196908247132

职称名称：高级工程师

专业类别：港口与航道工程

确认日期：2020-12-18

工作单位：湖南省中源航务工程有限责任公司（长沙市人才人事代理）

系统编码：A08201000000002425

个人参保信息（实缴明细）

当前单位名称		湖南省中源航务工程有限责任公司		当前单位编号	43110000000011042387				
姓名	叶光明	建账时间	199504	身份证号码	432321196908247132				
性别	男	经办机构名称	长沙市社会保险经办机构	有效期至	2026-03-26 16:38				
			<p>1.本证明系参保对象自主打印，使用者须通过以下2种途径验证真实性： (1) 登陆单位网厅公共服务平台 (2) 下载安装“智慧人社”APP，使用参保证明验证功能扫描本证明的二维码</p> <p>2.本证明的在线验证码的有效期为3个月</p> <p>3.本证明涉及参保对象的权益信息，请妥善保管，依法使用</p> <p>4.对权益记录有争议的，请咨询争议期间参保缴费经办机构</p>						
用途		投标							
参保关系									
统一社会信用代码		单位名称		险种		起止时间			
91430000190241437K		湖南省中源航务工程有限责任公司		企业职工基本养老保险		202506-202511			
				工伤保险		202506-202511			
				失业保险		202506-202511			
劳务派遣关系									
统一社会信用代码		单位名称		用工形式		实际用工单位		起止时间	
缴费明细									
费款所属期	险种类型	缴费基数	单位应缴	个人应缴	缴费标志	到账日期	缴费类型	经办机构	
202511	企业职工基本养老保险	10000	1600	800	正常	20251126	正常应缴	长沙市本级	
	工伤保险	10000	170		正常	20251126	正常应缴	长沙市本级	



说明:本信息由参保地社保经办机构负责解释;参保人如有疑问，请与参保地社保经办机构联系



202511	失业保险	10000	70	30	正常	20251126	正常应缴	长沙市市本级
202510	企业职工基本养老保险	10000	1600	800	正常	20251024	正常应缴	长沙市市本级
	工伤保险	10000	170	0	正常	20251024	正常应缴	长沙市市本级
	失业保险	10000	70	30	正常	20251024	正常应缴	长沙市市本级
202509	企业职工基本养老保险	10000	1600	800	正常	20250923	正常应缴	长沙市市本级
	工伤保险	10000	170	0	正常	20250923	正常应缴	长沙市市本级
	失业保险	10000	70	30	正常	20250923	正常应缴	长沙市市本级
202508	企业职工基本养老保险	10000	1600	800	正常	20250827	正常应缴	长沙市市本级
	工伤保险	10000	170	0	正常	20250827	正常应缴	长沙市市本级
	失业保险	10000	70	30	正常	20250827	正常应缴	长沙市市本级
202507	企业职工基本养老保险	10000	1600	800	正常	20250730	正常应缴	长沙市市本级
	工伤保险	10000	170	0	正常	20250730	正常应缴	长沙市市本级
	失业保险	10000	70	30	正常	20250730	正常应缴	长沙市市本级
202506	企业职工基本养老保险	10000	1600	800	正常	20250630	正常应缴	长沙市市本级
	工伤保险	10000	170	0	正常	20250630	正常应缴	长沙市市本级
	失业保险	10000	70	30	正常	20250630	正常应缴	长沙市市本级



说明:本信息由参保地社保经办机构负责解释;参保人如有疑问,请与参保地社保经办机构联系

《安全总监（或安全负责人） 张杰》

姓名 张 杰  
性别 男 民族 汉  
出生 1969 年 8 月 21 日  
住址 广州市海珠区石榴岗路七  
星岗7号大院  
公民身份号码 320106196908210813



 中华人民共和国  
居民身份证  
签发机关 广州市公安局海珠分局  
有效期限 2014.12.31-2034.12.31

中华人民共和国  
河海大学  
毕业证书  
学士学位证书



学生 張杰 男 系 湖南省 湘潭市 人，一九六九年 八 月出生。于一九  
八八年 九月至一九九二年 七月在  
本校 工业与民用建筑 专业  
(本科 四 年制) 学习，修业期满，学完  
教学计划规定的课程，考试考查成绩合格，  
准予毕业。经审核符合《中华人民共和国  
学位条例》规定，授予工学士学位。

 梁瑞驹  
一九九二年 七 月 二 日  
证书登记 ( 88 ) 第 0923 号



190-0828



张杰 320106196908210813



姓名 张杰

性别 男

证件号码 320106196908210813

级别 中级

执业证号 19220294923

发证日期 2022年11月15日

本人签名

职业资格证书管理号 20211004643000000035



190-0828

### 注册记录

张杰 320106196908210813

注册类别: 建筑施工安全

聘用单位: 湖南省中源航务工程有限责任公司

有效期至: 2027年3月15日



### 注册记录





# 公路水运工程施工单位主要负责人 项目负责人和专职安全生产管理人员 安全生产考核合格证书

姓 名： 张杰

身份证号： 320106196908210813

性 别： 男

领 域： 水运工程

岗位类型： 项目负责人

受聘单位： 湖南省中源航务工程有限责任公司

证书编号： 湘交安B22S00936

有效期至： 2028年7月5日



发证机关（章）

发证日期



查询网址： <http://hn.safetyams.cn/cxpt>

中华人民共和国交通运输部监制



中国人民解放军  
专业技术职务  
资格证书



姓 名 张 杰  
性 别 男  
出生年月 1959.09  
专 业 土木工程施工  
任职资格 高级工程师

证书编号 海字第 483027 号

中国人民解放军海军

高级专业技术职务评审委员会

二〇〇二年二月一日

中国人民解放军总政治部制



个人参保信息（实缴明细）

当前单位名称		湖南省中源航务工程有限责任公司		当前单位编号	43110000000011042387				
姓名	叶光明	建账时间	199504	身份证号码	432321196908247132				
性别	男	经办机构名称	长沙市社会保险经办机构	有效期至	2026-03-26 16:38				
			<p>1.本证明系参保对象自主打印，使用者须通过以下2种途径验证真实性： (1) 登陆单位网厅公共服务平台 (2) 下载安装“智慧人社”APP，使用参保证明验证功能扫描本证明的二维码</p> <p>2.本证明的在线验证码的有效期为3个月</p> <p>3.本证明涉及参保对象的权益信息，请妥善保管，依法使用</p> <p>4.对权益记录有争议的，请咨询争议期间参保缴费经办机构</p>						
用途		投标							
参保关系									
统一社会信用代码		单位名称		险种		起止时间			
91430000190241437K		湖南省中源航务工程有限责任公司		企业职工基本养老保险		202506-202511			
				工伤保险		202506-202511			
				失业保险		202506-202511			
劳务派遣关系									
统一社会信用代码		单位名称		用工形式	实际用工单位		起止时间		
缴费明细									
费款所属期	险种类型	缴费基数	单位应缴	个人应缴	缴费标志	到账日期	缴费类型	经办机构	
202511	企业职工基本养老保险	10000	1600	800	正常	20251126	正常应缴	长沙市本级	
	工伤保险	10000	170		正常	20251126	正常应缴	长沙市本级	



说明:本信息由参保地社保经办机构负责解释;参保人如有疑问，请与参保地社保经办机构联系



202511	失业保险	10000	70	30	正常	20251126	正常应缴	长沙市市本级
202510	企业职工基本养老保险	10000	1600	800	正常	20251024	正常应缴	长沙市市本级
	工伤保险	10000	170	0	正常	20251024	正常应缴	长沙市市本级
	失业保险	10000	70	30	正常	20251024	正常应缴	长沙市市本级
202509	企业职工基本养老保险	10000	1600	800	正常	20250923	正常应缴	长沙市市本级
	工伤保险	10000	170	0	正常	20250923	正常应缴	长沙市市本级
	失业保险	10000	70	30	正常	20250923	正常应缴	长沙市市本级
202508	企业职工基本养老保险	10000	1600	800	正常	20250827	正常应缴	长沙市市本级
	工伤保险	10000	170	0	正常	20250827	正常应缴	长沙市市本级
	失业保险	10000	70	30	正常	20250827	正常应缴	长沙市市本级
202507	企业职工基本养老保险	10000	1600	800	正常	20250730	正常应缴	长沙市市本级
	工伤保险	10000	170	0	正常	20250730	正常应缴	长沙市市本级
	失业保险	10000	70	30	正常	20250730	正常应缴	长沙市市本级
202506	企业职工基本养老保险	10000	1600	800	正常	20250630	正常应缴	长沙市市本级
	工伤保险	10000	170	0	正常	20250630	正常应缴	长沙市市本级
	失业保险	10000	70	30	正常	20250630	正常应缴	长沙市市本级



说明:本信息由参保地社保经办机构负责解释;参保人如有疑问,请与参保地社保经办机构联系



## 《造价负责人 梁照清》

姓名 梁照清  
性别 男 民族 苗  
出生 1969 年 11 月 15 日  
住址 湖南省常德市武陵区穿紫河洞庭大道西段74号  
公民身份号码 432401196911156012

中华人民共和国居民身份证

签发机关 常德市公安局武陵分局  
有效期限 2016.05.29-长期

## 毕 业 证 书



梁照清 同志，性别男  
一九六九年出生，湖南省(市、  
自治区)保靖县(市)人，参加高  
等教育工业与民用建筑工程专业专科  
自学考试，全部课程成绩合格，经  
审定，准予毕业。

证书登记第 29032 号  
湖南省高等教育自学考试委员会制



一九九八年十二月





扫一扫查询  
证书有效性

# 中华人民共和国 一级造价工程师注册证书

姓名：梁照清

身份证件号码：432401196911156012

性别：男

专业：交通运输工程

类别：水运工程

聘用单位：湖南省中源航务工程有限责任公司

证书编号：建[造]12234355002698

有效期至：2028年01月01日



个人签名：

梁照清

发证机关（章）：



发证日期：2024年01月02日



# 高级专业技术 职称证书

本证书由湖南省人力资源和社会保障厅统一编号制发，不得翻印。



湖南省人力资源和社会保障厅  
编号: NO. 99119209



持证人签名:

姓名: 梁照清  
性别: 男  
身份证号: 432401196911156012  
职称名称: 高级工程师  
专业类别: 港口与航道工程  
确认日期: 2020-12-18  
工作单位: 湖南省中源航务工程有限责任公司 (长沙市人才人事代理)  
系统编码: A08201000000002424

个人参保信息（实缴明细）

当前单位名称		湖南省中源航务工程有限责任公司		当前单位编号	43110000000011042387				
姓名	梁照清	建账时间	200905	身份证号码	432401196911156012				
性别	男	经办机构名称	长沙市社会保险经办机构	有效期至	2026-03-26 16:30				
			<p>1.本证明系参保对象自主打印，使用者须通过以下2种途径验证真实性： (1) 登陆单位网厅公共服务平台 (2) 下载安装“智慧人社”APP，使用参保证明验证功能扫描本证明的二维码</p> <p>2.本证明的在线验证码的有效期为3个月</p> <p>3.本证明涉及参保对象的权益信息，请妥善保管，依法使用</p> <p>4.对权益记录有争议的，请咨询争议期间参保缴费经办机构</p>						
用途		投标							
参保关系									
统一社会信用代码		单位名称		险种		起止时间			
91430000190241437K		湖南省中源航务工程有限责任公司		企业职工基本养老保险		202506-202511			
				工伤保险		202506-202511			
				失业保险		202506-202511			
劳务派遣关系									
统一社会信用代码		单位名称		用工形式	实际用工单位		起止时间		
缴费明细									
费款所属期	险种类型	缴费基数	单位应缴	个人应缴	缴费标志	到账日期	缴费类型	经办机构	
202511	企业职工基本养老保险	10000	1600	800	正常	20251126	正常应缴	长沙市本级	
	工伤保险	10000	170		正常	20251126	正常应缴	长沙市本级	



说明:本信息由参保地社保经办机构负责解释;参保人如有疑问，请与参保地社保经办机构联系



202511	失业保险	10000	70	30	正常	20251126	正常应缴	长沙市市本级
202510	企业职工基本养老保险	10000	1600	800	正常	20251024	正常应缴	长沙市市本级
	工伤保险	10000	170	0	正常	20251024	正常应缴	长沙市市本级
	失业保险	10000	70	30	正常	20251024	正常应缴	长沙市市本级
202509	企业职工基本养老保险	10000	1600	800	正常	20250923	正常应缴	长沙市市本级
	工伤保险	10000	170	0	正常	20250923	正常应缴	长沙市市本级
	失业保险	10000	70	30	正常	20250923	正常应缴	长沙市市本级
202508	企业职工基本养老保险	10000	1600	800	正常	20250827	正常应缴	长沙市市本级
	工伤保险	10000	170	0	正常	20250827	正常应缴	长沙市市本级
	失业保险	10000	70	30	正常	20250827	正常应缴	长沙市市本级
202507	企业职工基本养老保险	10000	1600	800	正常	20250730	正常应缴	长沙市市本级
	工伤保险	10000	170	0	正常	20250730	正常应缴	长沙市市本级
	失业保险	10000	70	30	正常	20250730	正常应缴	长沙市市本级
202506	企业职工基本养老保险	10000	1600	800	正常	20250630	正常应缴	长沙市市本级
	工伤保险	10000	170	0	正常	20250630	正常应缴	长沙市市本级
	失业保险	10000	70	30	正常	20250630	正常应缴	长沙市市本级



说明:本信息由参保地社保经办机构负责解释;参保人如有疑问,请与参保地社保经办机构联系



## 《质量负责人 徐佳》

姓名 徐佳  
性别 女 民族 汉  
出生 1989 年 8 月 7 日  
住址 湖南省沅江市草尾镇飞跃村278号  
公民身份号码 430981198908072121



中华人民共和国居民身份证

签发机关 沅江市公安局  
有效期限 2023.07.04-2043.07.04



普通高等学校

# 毕业证书



学生 徐佳 性别 女，一九八九年 八 月 七 日生，于二〇〇九年 九 月至二〇一三年 六 月在本校 电子信息科学与技术 专业  
四 年制本科学习，修完教学计划规定的全部课程，成绩合格，准予毕业。

校 名：湖南人文科技学院 校（院）长：郭军

证书编号：105531201305000912 二〇一三年 六 月 八 日



# 中级专业技术 职称证书

本证书由湖  
南省人力资源和  
社会保障厅统一  
编号制发，不得  
翻印。



湖南省人力资源和社会保障厅  
编号: NO. 00009903



持证人签名:

姓名: 徐佳

性别: 女

身份证号: 430981198908072121

职称名称: 工程师

专业类别: 港口与航道工程

确认日期: 2020年12月30日

工作单位: 湖南省中源航务工程有  
限责任公司

系统编码: B08201010000003254



证书编码: 0432010694317004423

# 住房和城乡建设领域施工现场专业人员 职业培训合格证



姓 名: 徐佳

身份证号: 430981198908072121

岗位名称: 土建质量员

参加住房和城乡建设领域施工现场  
专业人员职业培训, 测试成绩合格。

## 继续教育记录:

完成2025年度继续教育32学时。

完成2024年度继续教育32学时。



扫码验证

培训机构: 长沙市建设人力资源协会

发证时间: 2020年11月30日

查询地址: <http://www.hnjsrcw.com>



## 个人参保信息（实缴明细）

当前单位名称	湖南省中源航务工程有限责任公司			当前单位编号	43110000000011042387			
姓名	徐佳	建账时间	201505	身份证号码	430981198908072121			
性别	女	经办机构名称	长沙市社会保险经办机构	有效期至	2026-03-25 10:18			
			<p>1.本证明系参保对象自主打印，使用者须通过以下2种途径验证真实性：</p> <p style="text-align: center;">（1）登陆单位网厅公共服务平台</p> <p style="text-align: center;">（2）下载安装“智慧人社”APP，使用参保证明验证功能扫描本证明的二维码</p> <p>2.本证明的在线验证码的有效期为3个月</p> <p>3.本证明涉及参保对象的权益信息，请妥善保管，依法使用</p> <p>4.对权益记录有争议的，请咨询争议期间参保缴费经办机构</p>					
用途		投标						
参保关系								
统一社会信用代码	单位名称		险种	起止时间				
91430000190241437K	湖南省中源航务工程有限责任公司		企业职工基本养老保险	202506-202511				
			工伤保险	202506-202511				
			失业保险	202506-202511				
劳务派遣关系								
统一社会信用代码	单位名称	用工形式	实际用工单位	起止时间				
缴费明细								
费款所属期	险种类型	缴费基数	单位应缴	个人应缴	缴费标志	到账日期	缴费类型	经办机构
202511	企业职工基本养老保险	4308	689.28	344.64	正常	20251126	正常应缴	长沙市市本级
	工伤保险	4308	73.24		正常	20251126	正常应缴	长沙市市本级



说明:本信息由参保地社保经办机构负责解释;参保人如有疑问,请与参保地社保经办机构联系

个人姓名：徐佳

第1页,共2页

个人编号：43120000000101403654

202511	失业保险	4308	30.16	12.92	正常	20251126	正常应缴	长沙市市本级
202510	企业职工基本养老保险	4308	689.28	344.64	正常	20251024	正常应缴	长沙市市本级
	工伤保险	4308	73.24	0	正常	20251024	正常应缴	长沙市市本级
	失业保险	4308	30.16	12.92	正常	20251024	正常应缴	长沙市市本级
202509	企业职工基本养老保险	4308	689.28	344.64	正常	20250923	正常应缴	长沙市市本级
	工伤保险	4308	73.24	0	正常	20250923	正常应缴	长沙市市本级
	失业保险	4308	30.16	12.92	正常	20250923	正常应缴	长沙市市本级
202508	企业职工基本养老保险	4308	689.28	344.64	正常	20250827	正常应缴	长沙市市本级
	工伤保险	4308	73.24	0	正常	20250827	正常应缴	长沙市市本级
	失业保险	4308	30.16	12.92	正常	20250827	正常应缴	长沙市市本级
202507	企业职工基本养老保险	4308	689.28	344.64	正常	20250730	正常应缴	长沙市市本级
	工伤保险	4308	73.24	0	正常	20250730	正常应缴	长沙市市本级
	失业保险	4308	30.16	12.92	正常	20250730	正常应缴	长沙市市本级
202506	企业职工基本养老保险	4308	689.28	344.64	正常	20250630	正常应缴	长沙市市本级
	工伤保险	4308	73.24	0	正常	20250630	正常应缴	长沙市市本级
	失业保险	4308	30.16	12.92	正常	20250630	正常应缴	长沙市市本级



说明:本信息由参保地社保经办机构负责解释,参保人如有疑问,请与参保地社保经办机构联系

个人姓名:徐佳

第2页,共2页

个人编号:43120000000101403654

## 《财务负责人 沙成龙》

姓名 沙成龙  
性别 男 民族 汉  
出生 1967 年 8 月 26 日  
住址 湖南省桃源县漳江镇漳江  
中路042号



公民身份号码 432426196708261017

 中华人民共和国  
居民身份 证

签发机关 桃源县公安局  
有效期限 2007.10.22-2027.10.22



(无国家教育委员会成人高等教育证书专用章无效)

学生沙成龙, 性别男, 一九六七年  
八月 日生。 于一九九〇 年  
九月至一九九三年 六 月在本校(院)  
经济管理 专业 业余 学  
习, 修完 三 年制 专 科教  
学计划规定的全部课程, 成绩合格,  
准予毕业。

批准文号: 教育部(84)教成字4号  
证书编号: 0893220324

校(院)长 学校(院)南  
一九九三年七月一日





本证书由中华人民共和国人事部  
批准和颁发，它表明持证人通过全国  
专业技术统一考试具有的资格水平。



编 号: 0093976  
No.

This is to certify the qualifi-  
cation level of speciality and te-  
chnology of the bearer who has  
passed the national examination.



approved & issued

by

Ministry of Personnel  
People's Republic of China

持证人签名 沙成能  
Signature of the bearer

姓 名 沙 成 能  
Full Name

性 别 男  
Sex

出生年月 1967.8  
Date of Birth

出生地点 湖南桃源  
Place of Birth

专业名称 会计(企业)  
Speciality

资格名称 会计师  
Qualification Level

授予时间 1994.10.9  
Conferment Date





个人参保信息（实缴明细）

当前单位名称	湖南省中源航务工程有限责任公司			当前单位编号	43110000000011042387			
姓名	沙成龙	建账时间	200805	身份证号码	432426196708261017			
性别	男	经办机构名称	长沙市社会保险经办机构	有效期至	2026-03-26 16:34			
				<p>1.本证明系参保对象自主打印，使用者须通过以下2种途径验证真实性： (1) 登陆单位网厅公共服务平台 (2) 下载安装“智慧人社”APP，使用参保证明验证功能扫描本证明的二维码</p> <p>2.本证明的在线验证码的有效期为3个月</p> <p>3.本证明涉及参保对象的权益信息，请妥善保管，依法使用</p> <p>4.对权益记录有争议的，请咨询争议期间参保缴费经办机构</p>				
用途		投标						
参保关系								
统一社会信用代码		单位名称		险种		起止时间		
91430000190241437K		湖南省中源航务工程有限责任公司		企业职工基本养老保险		202506-202511		
				工伤保险		202506-202511		
				失业保险		202506-202511		
劳务派遣关系								
统一社会信用代码		单位名称	用工形式	实际用工单位		起止时间		
缴费明细								
费款所属期	险种类型	缴费基数	单位应缴	个人应缴	缴费标志	到账日期	缴费类型	经办机构
202511	企业职工基本养老保险	4308	689.28	344.64	正常	20251126	正常应缴	长沙市本级
	工伤保险	4308	73.24		正常	20251126	正常应缴	长沙市本级



说明:本信息由参保地社保经办机构负责解释;参保人如有疑问，请与参保地社保经办机构联系

202511	失业保险	4308	30.16	12.92	正常	20251126	正常应缴	长沙市市本级
202510	企业职工基本养老保险	4072	651.52	325.76	正常	20251024	正常应缴	长沙市市本级
	企业职工基本养老保险	236	37.76	18.88	正常	20251126	缴费基数调整补缴	长沙市市本级
	工伤保险	236	4.02	0	正常	20251126	缴费基数调整补缴	长沙市市本级
	工伤保险	4072	69.22	0	正常	20251024	正常应缴	长沙市市本级
	失业保险	236	1.66	0.7	正常	20251126	缴费基数调整补缴	长沙市市本级
	失业保险	4072	28.5	12.22	正常	20251024	正常应缴	长沙市市本级
202509	企业职工基本养老保险	4308	689.28	344.64	正常	20250923	正常应缴	长沙市市本级
	工伤保险	4308	73.24	0	正常	20250923	正常应缴	长沙市市本级
	失业保险	4308	30.16	12.92	正常	20250923	正常应缴	长沙市市本级
202508	企业职工基本养老保险	4308	689.28	344.64	正常	20250827	正常应缴	长沙市市本级
	工伤保险	4308	73.24	0	正常	20250827	正常应缴	长沙市市本级
	失业保险	4308	30.16	12.92	正常	20250827	正常应缴	长沙市市本级
202507	企业职工基本养老保险	4308	689.28	344.64	正常	20250730	正常应缴	长沙市市本级
	工伤保险	4308	73.24	0	正常	20250730	正常应缴	长沙市市本级
	失业保险	4308	30.16	12.92	正常	20250730	正常应缴	长沙市市本级
202506	企业职工基本养老保险	4308	689.28	344.64	正常	20250630	正常应缴	长沙市市本级
	工伤保险	4308	73.24	0	正常	20250630	正常应缴	长沙市市本级
	失业保险	4308	30.16	12.92	正常	20250630	正常应缴	长沙市市本级



说明:本信息由参保地社保经办机构负责解释;参保人如有疑问,请与参保地社保经办机构联系



# 《疏浚工程专业工程师 李仕学》

姓名 李仕学  
性别 男 民族 汉  
出生 1985 年 8 月 9 日  
住址 湖南省涟源市蓝田办事处  
双江街市人民医院宿舍  
公民身份号码 43250319850809877X



中华人民共和国居民身份证

签发机关 涟源市公安局  
有效期限 2014.08.19-2034.08.19



成人高等教育

## 毕业证书



学生 李仕学 性别 男，一九八五年 八 月 九 日生，于  
二〇一二年 三 月至二〇一四年 六 月在本校 工程管理  
专业 函授 学习，修完专科起点本科教学计划规定的全部课程，成绩合格，  
准予毕业。

校 名：湖南农业大学 校（院）长：存少群

批准文号：国家教育部(83)成教字002号  
证书编号：105375201405001352 二〇一四年 六 月三十 日



# 中级专业技术 职称证书

本证书由湖南省人力资源和社会保障厅统一编号制发，不得翻印。



湖南省人力资源和社会保障厅  
编号：NO. 19222061

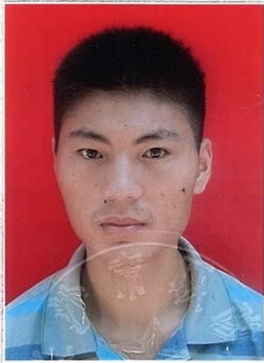

持证人签名：  
\_\_\_\_\_

姓名：李仕学

性别：男

身份证号：43250319850809877X

职称名称：工程师

专业类别：港口与航道

确认日期：2019年12月6日

工作单位：湖南省中源航务工程  
有限责任公司（长沙  
市人才人事代理）

系统编码：B08191010000001313



个人参保信息（实缴明细）

当前单位名称		湖南省中源航务工程有限责任公司		当前单位编号	43110000000011042387				
姓名	李仕学	建账时间	201107	身份证号码	43250319850809877X				
性别	男	经办机构名称	长沙市社会保险经办机构	有效期至	2026-03-26 16:35				
			<p>1.本证明系参保对象自主打印，使用者须通过以下2种途径验证真实性： (1) 登陆单位网厅公共服务平台 (2) 下载安装“智慧人社”APP，使用参保证明验证功能扫描本证明的二维码</p> <p>2.本证明的在线验证码的有效期为3个月</p> <p>3.本证明涉及参保对象的权益信息，请妥善保管，依法使用</p> <p>4.对权益记录有争议的，请咨询争议期间参保缴费经办机构</p>						
用途		投标							
参保关系									
统一社会信用代码		单位名称		险种		起止时间			
91430000190241437K		湖南省中源航务工程有限责任公司		企业职工基本养老保险		202506-202511			
				工伤保险		202506-202511			
				失业保险		202506-202511			
劳务派遣关系									
统一社会信用代码		单位名称		用工形式		实际用工单位		起止时间	
缴费明细									
费款所属期	险种类型	缴费基数	单位应缴	个人应缴	缴费标志	到账日期	缴费类型	经办机构	
202511	企业职工基本养老保险	4308	689.28	344.64	正常	20251126	正常应缴	长沙市本级	
	工伤保险	4308	73.24		正常	20251126	正常应缴	长沙市本级	



说明:本信息由参保地社保经办机构负责解释;参保人如有疑问，请与参保地社保经办机构联系



202511	失业保险	4308	30.16	12.92	正常	20251126	正常应缴	长沙市市本级
202510	企业职工基本养老保险	4308	689.28	344.64	正常	20251024	正常应缴	长沙市市本级
	工伤保险	4308	73.24	0	正常	20251024	正常应缴	长沙市市本级
	失业保险	4308	30.16	12.92	正常	20251024	正常应缴	长沙市市本级
202509	企业职工基本养老保险	4308	689.28	344.64	正常	20250923	正常应缴	长沙市市本级
	工伤保险	4308	73.24	0	正常	20250923	正常应缴	长沙市市本级
	失业保险	4308	30.16	12.92	正常	20250923	正常应缴	长沙市市本级
202508	企业职工基本养老保险	4308	689.28	344.64	正常	20250827	正常应缴	长沙市市本级
	工伤保险	4308	73.24	0	正常	20250827	正常应缴	长沙市市本级
	失业保险	4308	30.16	12.92	正常	20250827	正常应缴	长沙市市本级
202507	企业职工基本养老保险	4308	689.28	344.64	正常	20250730	正常应缴	长沙市市本级
	工伤保险	4308	73.24	0	正常	20250730	正常应缴	长沙市市本级
	失业保险	4308	30.16	12.92	正常	20250730	正常应缴	长沙市市本级
202506	企业职工基本养老保险	4308	689.28	344.64	正常	20250630	正常应缴	长沙市市本级
	工伤保险	4308	73.24	0	正常	20250630	正常应缴	长沙市市本级
	失业保险	4308	30.16	12.92	正常	20250630	正常应缴	长沙市市本级



说明:本信息由参保地社保经办机构负责解释;参保人如有疑问,请与参保地社保经办机构联系

《道路堆场专业工程师 刘曦泽》

姓名 刘曦泽  
性别 男 民族 汉  
出生 1990 年 2 月 15 日  
住址 湖南省益阳市赫山区欧江  
岔镇大胜村第七村民组19  
号  
公民身份号码 430903199002153617

中华人民共和国  
居民身份证

签发机关 益阳市公安局赫山分局  
有效期限 2016.08.23-2036.08.23

普通高等学校

毕业证书

学生 刘曦泽 性别 男 , 一九九〇 年 二 月 十五 日生, 于  
二〇〇八 年 九 月至二〇一二年 六 月在本学院 港口航道与海岸工程  
专业 四年制本科学习, 修完教学计划规定的全部课程, 成绩合格, 准予毕业。

校 名: 长沙理工大学城南学院 长: 袁列斌

证书编号: 136351201205302006 二〇一二年 六 月 三十 日



# 中级专业技术 职称证书

本证书由湖  
南省人力资源和  
社会保障厅统一  
编号制发，不得  
翻印。



湖南省人力资源和社会保障厅  
编号: NO. 19222062



持证人签名:

姓 名: 刘曦泽

性 别: 男

身份证号: 430903199002153617

职称名称: 工程师

专业类别: 港口与航道

确认日期: 2019年12月6日

工作单位: 湖南省中源航务工程  
有限责任公司(长沙  
市人才人事代理)

系统编码: B08191010000001312



个人参保信息（实缴明细）

当前单位名称	湖南省中源航务工程有限责任公司			当前单位编号	43110000000011042387			
姓名	刘曦泽	建账时间	201307	身份证号码	430903199002153617			
性别	男	经办机构名称	长沙市社会保险经办机构	有效期至	2026-03-26 16:35			
				<p>1.本证明系参保对象自主打印，使用者须通过以下2种途径验证真实性： (1) 登陆单位网厅公共服务平台 (2) 下载安装“智慧人社”APP，使用参保证明验证功能扫描本证明的二维码</p> <p>2.本证明的在线验证码的有效期为3个月</p> <p>3.本证明涉及参保对象的权益信息，请妥善保管，依法使用</p> <p>4.对权益记录有争议的，请咨询争议期间参保缴费经办机构</p>				
用途		投标						
参保关系								
统一社会信用代码		单位名称		险种		起止时间		
91430000190241437K		湖南省中源航务工程有限责任公司		企业职工基本养老保险		202506-202511		
				工伤保险		202506-202511		
				失业保险		202506-202511		
劳务派遣关系								
统一社会信用代码		单位名称	用工形式	实际用工单位		起止时间		
缴费明细								
费款所属期	险种类型	缴费基数	单位应缴	个人应缴	缴费标志	到账日期	缴费类型	经办机构
202511	企业职工基本养老保险	10000	1600	800	正常	20251126	正常应缴	长沙市本级
	工伤保险	10000	170		正常	20251126	正常应缴	长沙市本级



说明:本信息由参保地社保经办机构负责解释;参保人如有疑问，请与参保地社保经办机构联系

202511	失业保险	10000	70	30	正常	20251126	正常应缴	长沙市市本级
202510	企业职工基本养老保险	10000	1600	800	正常	20251024	正常应缴	长沙市市本级
	工伤保险	10000	170	0	正常	20251024	正常应缴	长沙市市本级
	失业保险	10000	70	30	正常	20251024	正常应缴	长沙市市本级
202509	企业职工基本养老保险	10000	1600	800	正常	20250923	正常应缴	长沙市市本级
	工伤保险	10000	170	0	正常	20250923	正常应缴	长沙市市本级
	失业保险	10000	70	30	正常	20250923	正常应缴	长沙市市本级
202508	企业职工基本养老保险	10000	1600	800	正常	20250827	正常应缴	长沙市市本级
	工伤保险	10000	170	0	正常	20250827	正常应缴	长沙市市本级
	失业保险	10000	70	30	正常	20250827	正常应缴	长沙市市本级
202507	企业职工基本养老保险	10000	1600	800	正常	20250730	正常应缴	长沙市市本级
	工伤保险	10000	170	0	正常	20250730	正常应缴	长沙市市本级
	失业保险	10000	70	30	正常	20250730	正常应缴	长沙市市本级
202506	企业职工基本养老保险	10000	1600	800	正常	20250630	正常应缴	长沙市市本级
	工伤保险	10000	170	0	正常	20250630	正常应缴	长沙市市本级
	失业保险	10000	70	30	正常	20250630	正常应缴	长沙市市本级



说明:本信息由参保地社保经办机构负责解释;参保人如有疑问,请与参保地社保经办机构联系

# 《岩土专业工程师 周鹏》

姓名 周 鹏  
性别 男 民族 汉  
出生 1994 年 10 月 5 日  
住址 湖南省常德市鼎城区谢家铺镇金陵桥村6组  
公民身份号码 430703199410058458

中华人民共和国  
居民 身 份 证

签发机关 常德市公安局鼎城分局  
有效期限 2020.08.21-2030.08.21

普通高等学校

毕 业 证 书

学生 周鹏 性别男 ,一九九四 年 十 月 五 日生, 于 二〇一三 年 九 月至二〇一六年 六 月在本校 建筑工程技术 专业 三 年制 专 科学习, 修完教学计划规定的全部课程, 成绩合格, 准予毕业。

校 名: 湖南城建职业技术学院

校 (院) 长: 

证书编号: 130441201606002108

二〇一六年 六 月 三十 日



# 职称证书

此证表明持证人具备相应专业技术职称

姓名 周鹏  
性别 男  
身份证号 430703199410058458  
级别 中级  
专业 建筑工程  
发证时间 2024年11月30日  
证书编号 B0624399101006315



有效期至长期

有效期至长期



“智慧人社”微信公众号

核验途径：

1. 登录湖南省人力资源和社会保障厅-个人网厅查询，网址：  
<https://ggfw.rst.hunan.gov.cn/hrss-pw-ui-hunan/>;
2. 下载“智慧人社”APP或关注“智慧人社”微信公众号验证。



个人参保信息（实缴明细）

当前单位名称	湖南省中源航务工程有限责任公司			当前单位编号	43110000000011042387			
姓名	周鹏	建账时间	202003	身份证号码	430703199410058458			
性别	男	经办机构名称	长沙市社会保险经办机构	有效期至	2026-03-26 16:40			
				<p>1.本证明系参保对象自主打印，使用者须通过以下2种途径验证真实性： (1) 登陆单位网厅公共服务平台 (2) 下载安装“智慧人社”APP，使用参保证明验证功能扫描本证明的二维码</p> <p>2.本证明的在线验证码的有效期为3个月</p> <p>3.本证明涉及参保对象的权益信息，请妥善保管，依法使用</p> <p>4.对权益记录有争议的，请咨询争议期间参保缴费经办机构</p>				
用途		投标						
参保关系								
统一社会信用代码		单位名称		险种		起止时间		
91430000190241437K		湖南省中源航务工程有限责任公司		企业职工基本养老保险		202506-202511		
				工伤保险		202506-202511		
				失业保险		202506-202511		
劳务派遣关系								
统一社会信用代码		单位名称	用工形式	实际用工单位	起止时间			
缴费明细								
费款所属期	险种类型	缴费基数	单位应缴	个人应缴	缴费标志	到账日期	缴费类型	经办机构
202511	企业职工基本养老保险	4308	689.28	344.64	正常	20251126	正常应缴	长沙市本级
	工伤保险	4308	73.24		正常	20251126	正常应缴	长沙市本级



说明:本信息由参保地社保经办机构负责解释;参保人如有疑问，请与参保地社保经办机构联系



202511	失业保险	4308	30.16	12.92	正常	20251126	正常应缴	长沙市市本级
202510	企业职工基本养老保险	4308	689.28	344.64	正常	20251024	正常应缴	长沙市市本级
	工伤保险	4308	73.24	0	正常	20251024	正常应缴	长沙市市本级
	失业保险	4308	30.16	12.92	正常	20251024	正常应缴	长沙市市本级
202509	企业职工基本养老保险	4308	689.28	344.64	正常	20250923	正常应缴	长沙市市本级
	工伤保险	4308	73.24	0	正常	20250923	正常应缴	长沙市市本级
	失业保险	4308	30.16	12.92	正常	20250923	正常应缴	长沙市市本级
202508	企业职工基本养老保险	4308	689.28	344.64	正常	20250827	正常应缴	长沙市市本级
	工伤保险	4308	73.24	0	正常	20250827	正常应缴	长沙市市本级
	失业保险	4308	30.16	12.92	正常	20250827	正常应缴	长沙市市本级
202507	企业职工基本养老保险	4308	689.28	344.64	正常	20250730	正常应缴	长沙市市本级
	工伤保险	4308	73.24	0	正常	20250730	正常应缴	长沙市市本级
	失业保险	4308	30.16	12.92	正常	20250730	正常应缴	长沙市市本级
202506	企业职工基本养老保险	4308	689.28	344.64	正常	20250630	正常应缴	长沙市市本级
	工伤保险	4308	73.24	0	正常	20250630	正常应缴	长沙市市本级
	失业保险	4308	30.16	12.92	正常	20250630	正常应缴	长沙市市本级



说明:本信息由参保地社保经办机构负责解释;参保人如有疑问,请与参保地社保经办机构联系



《房建专业工程师 杨波》

姓名 杨波  
性别 男 民族 汉  
出生 1985 年 8 月 11 日  
住址 湖南省长沙县湘龙街道湘  
滨社区山水湾H03栋604号  
公民身份号码 43062319850811031X

中华人民共和国  
居民身份证

签发机关 长沙县公安局  
有效期限 2023.06.28-2043.06.28

成人高等教育

毕业证书

学生 杨波 性别 男，一九八五年 八 月 十一 日生，于  
二〇〇九年 二 月至 二〇一一年 六 月在本校 土木工程  
专业 函授 学习，修完专科起点本科教学计划规定的全部课程，成绩合格，  
准予毕业。

校 名： 校（院）长： 刘松

批准文号： 湘教函（1992）130号  
教成厅（1993）1号  
证书编号： 110775201105000164

二〇一一年 六 月 一 日



# 专业技术 资格证书

Qualification Certificate  
of Speciality and Technology

湖南省人力资源和社会保障厅制



证书编号: B08203010100007333

姓名: 杨波

性别: 男

身份证号: 43062319850811031X

专业: 建筑工程

资格级别: 工程师

授予时间: 2020 年 12 月 20 日

查询网址:

<http://www.hnjsrcw.com/zcquery/>



个人参保信息（实缴明细）

当前单位名称		湖南省中源航务工程有限责任公司		当前单位编号	43110000000011042387				
姓名	杨波	建账时间	201101	身份证号码	43062319850811031X				
性别	男	经办机构名称	长沙市社会保险经办机构	有效期至	2026-03-26 16:36				
			<p>1.本证明系参保对象自主打印，使用者须通过以下2种途径验证真实性： (1) 登陆单位网厅公共服务平台 (2) 下载安装“智慧人社”APP，使用参保证明验证功能扫描本证明的二维码</p> <p>2.本证明的在线验证码的有效期为3个月</p> <p>3.本证明涉及参保对象的权益信息，请妥善保管，依法使用</p> <p>4.对权益记录有争议的，请咨询争议期间参保缴费经办机构</p>						
用途		投标							
参保关系									
统一社会信用代码		单位名称		险种		起止时间			
91430000190241437K		湖南省中源航务工程有限责任公司		企业职工基本养老保险		202506-202511			
				工伤保险		202506-202511			
				失业保险		202506-202511			
劳务派遣关系									
统一社会信用代码		单位名称		用工形式	实际用工单位		起止时间		
缴费明细									
费款所属期	险种类型	缴费基数	单位应缴	个人应缴	缴费标志	到账日期	缴费类型	经办机构	
202511	企业职工基本养老保险	4308	689.28	344.64	正常	20251126	正常应缴	长沙市本级	
	工伤保险	4308	73.24		正常	20251126	正常应缴	长沙市本级	



说明:本信息由参保地社保经办机构负责解释;参保人如有疑问，请与参保地社保经办机构联系



202511	失业保险	4308	30.16	12.92	正常	20251126	正常应缴	长沙市市本级
202510	企业职工基本养老保险	4308	689.28	344.64	正常	20251024	正常应缴	长沙市市本级
	工伤保险	4308	73.24	0	正常	20251024	正常应缴	长沙市市本级
	失业保险	4308	30.16	12.92	正常	20251024	正常应缴	长沙市市本级
202509	企业职工基本养老保险	4308	689.28	344.64	正常	20250923	正常应缴	长沙市市本级
	工伤保险	4308	73.24	0	正常	20250923	正常应缴	长沙市市本级
	失业保险	4308	30.16	12.92	正常	20250923	正常应缴	长沙市市本级
202508	企业职工基本养老保险	4308	689.28	344.64	正常	20250827	正常应缴	长沙市市本级
	工伤保险	4308	73.24	0	正常	20250827	正常应缴	长沙市市本级
	失业保险	4308	30.16	12.92	正常	20250827	正常应缴	长沙市市本级
202507	企业职工基本养老保险	4308	689.28	344.64	正常	20250730	正常应缴	长沙市市本级
	工伤保险	4308	73.24	0	正常	20250730	正常应缴	长沙市市本级
	失业保险	4308	30.16	12.92	正常	20250730	正常应缴	长沙市市本级
202506	企业职工基本养老保险	4308	689.28	344.64	正常	20250630	正常应缴	长沙市市本级
	工伤保险	4308	73.24	0	正常	20250630	正常应缴	长沙市市本级
	失业保险	4308	30.16	12.92	正常	20250630	正常应缴	长沙市市本级



说明:本信息由参保地社保经办机构负责解释;参保人如有疑问,请与参保地社保经办机构联系

## 《安全工程师 苏卫中》

姓名 苏卫中  
性别 男 民族 汉  
出生 1973 年 12 月 24 日  
住址 河北省廊坊市经济技术开发区华祥路102号塞纳荣府21幢1单元1402室  
公民身份号码 120102197312240730



中华人民共和国居民身份证

签发机关 廊坊市公安局经济技术开发区分局  
有效期限 2019.01.08-2039.01.08



天津大学  
毕业证书

学生 苏卫中 性别 男 ,一九七三年 十二月二十四日生,于二零一七年  
三月至二零一九年七月在本校 电气工程及其自动化 专业,网络  
教育 专科升本科 学习,修完教学计划规定的全部课程,成绩合格,准予毕业。

校 名: 天津大学 校(院)长: 金东寒

证书编号: 100567201905008666 二零一九年七月二十日

查询网址: <http://www.chsi.com.cn> 天津大学制







# 公路水运工程施工单位主要负责人 项目负责人和专职安全生产管理人员 安全生产考核合格证书

姓名：苏卫中

身份证号：120102197312240730

性别：男

领域：水运工程

岗位类型：专职安全生产管理人员

受聘单位：湖南省中源航务工程有限责任公司

证书编号：湘交安C21S00170

有效期至：2027年1月5日



发证机关（章）

发证日期



查询网址：<http://hn.safetyams.cn/cxpt>

中华人民共和国交通运输部监制



本证书表明持证人通过  
专业技术职务任职资格评审  
委员会评审具有的任职资格  
水平。

This is to certify the qual-  
ification level of speciality a-  
nd technology of the bearer  
who has passed the evalua-  
tion of the evaluating comm-  
ission of a technical or profe-  
ssional post.

中级专业技术职务任职

# 资格证书

Qualification Certificate

of Intermediate Professional Technical Position



河北省职称改革领导小组办公室

The Title Reform Leading

Group Office of Hebei Province

专业技术系列 工程技术  
Professional Series

专业名称 电气自动化  
Name of Speciality

资格名称 工程师  
Name Qualification

批 文 号 邯人社职[2016]62号  
Approval No.

授 予 时 间 2016-12-09  
Date of Conferment

工 作 单 位 河北开谊建筑工程有  
Work Unit

限公司



(加盖审批部门钢印有效)

姓 名 苏卫中 性 别 男  
Name Sex

出生年月 1973-12-24  
Date of Birth

编 号 1757785  
No.

二〇一七 年 三 月 八 日

个人参保信息（实缴明细）

当前单位名称	湖南省中源航务工程有限责任公司			当前单位编号	43110000000011042387			
姓名	苏卫中	建账时间	202006	身份证号码	120102197312240730			
性别	男	经办机构名称	长沙市社会保险经办机构	有效期至	2026-03-25 10:19			
				<p>1.本证明系参保对象自主打印，使用者须通过以下2种途径验证真实性： (1) 登陆单位网厅公共服务平台 (2) 下载安装“智慧人社”APP，使用参保证明验证功能扫描本证明的二维码</p> <p>2.本证明的在线验证码的有效期为3个月</p> <p>3.本证明涉及参保对象的权益信息，请妥善保管，依法使用</p> <p>4.对权益记录有争议的，请咨询争议期间参保缴费经办机构</p>				
用途		投标						
参保关系								
统一社会信用代码	单位名称			险种	起止时间			
91430000190241437K	湖南省中源航务工程有限责任公司			企业职工基本养老保险	202506-202511			
				工伤保险	202506-202511			
				失业保险	202506-202511			
劳务派遣关系								
统一社会信用代码	单位名称	用工形式	实际用工单位	起止时间				
缴费明细								
费款所属期	险种类型	缴费基数	单位应缴	个人应缴	缴费标志	到账日期	缴费类型	经办机构
202511	企业职工基本养老保险	4072	651.52	325.76	正常	20251126	正常应缴	长沙市市本级
	工伤保险	4072	69.22		正常	20251126	正常应缴	长沙市市本级



说明:本信息由参保地社保经办机构负责解释;参保人如有疑问,请与参保地社保经办机构联系

个人姓名：苏卫中

第1页,共3页

个人编号：43120000000103657350



202511	失业保险	4072	28.5	12.22	正常	20251126	正常应缴	长沙市市本级
202510	企业职工基本养老保险	4072	651.52	325.76	正常	20251024	正常应缴	长沙市市本级
	工伤保险	4072	69.22	0	正常	20251024	正常应缴	长沙市市本级
	失业保险	4072	28.5	12.22	正常	20251024	正常应缴	长沙市市本级
202509	企业职工基本养老保险	4308	689.28	344.64	正常	20250923	正常应缴	长沙市市本级
	企业职工基本养老保险	-236	-37.76	-18.88	正常	20251223	缴费基数调整退收	长沙市市本级
	工伤保险	4308	73.24	0	正常	20250923	正常应缴	长沙市市本级
	工伤保险	-236	-4.02	0	正常	20251225	缴费基数调整退收	长沙市市本级
	失业保险	4308	30.16	12.92	正常	20250923	正常应缴	长沙市市本级
	失业保险	-236	-1.66	-0.7	正常	20251220	缴费基数调整退收	长沙市市本级
202508	企业职工基本养老保险	4308	689.28	344.64	正常	20250827	正常应缴	长沙市市本级
	工伤保险	4308	73.24	0	正常	20250827	正常应缴	长沙市市本级
	失业保险	4308	30.16	12.92	正常	20250827	正常应缴	长沙市市本级
202507	企业职工基本养老保险	-236	-37.76	-18.88	正常	20251221	缴费基数调整退收	长沙市市本级
	企业职工基本养老保险	4308	689.28	344.64	正常	20250730	正常应缴	长沙市市本级
	工伤保险	-236	-4.02	0	正常	20251224	缴费基数调整退收	长沙市市本级
	工伤保险	4308	73.24	0	正常	20250730	正常应缴	长沙市市本级
	失业保险	-236	-1.66	-0.7	正常	20251223	缴费基数调整退收	长沙市市本级
	失业保险	4308	30.16	12.92	正常	20250730	正常应缴	长沙市市本级
202506	企业职工基本养老保险	4308	689.28	344.64	正常	20250630	正常应缴	长沙市市本级
	工伤保险	4308	73.24	0	正常	20250630	正常应缴	长沙市市本级
	失业保险	4308	30.16	12.92	正常	20250630	正常应缴	长沙市市本级



说明:本信息由参保地社保经办机构负责解释;参保人如有疑问,请与参保地社保经办机构联系

个人姓名:苏卫中

第2页,共3页

个人编号:43120000000103657350



202506	失业保险	-236	-1.66	0.7	正常	20251220	缴费基数调整退收	长沙市市本级
--------	------	------	-------	-----	----	----------	----------	--------



说明:本信息由参保地社保经办机构负责解释;参保人如有疑问,请与参保地社保经办机构联系



个人姓名:苏卫中

第3页,共3页

个人编号:43120000000103657350



## 《安全工程师 刘超》

姓名 刘超  
性别 男 民族 汉  
出生 1996 年 9 月 26 日  
住址 湖南省益阳市资阳区新桥  
河镇周家湾村白石仑村民  
组03号  
公民身份号码 430902199609266515



 中华人民共和国  
居民身份证  
签发机关 益阳市公安局资阳分局  
有效期限 2022.03.15-2032.03.15

普通高等学校

**毕业证书**



学生 刘超 性别 男，一九九六年 九 月 廿六 日生，于二〇一三  
年 九 月至二〇一六年 六 月在本校 建筑工程技术  
专业 三 年制 专 科学习，修完教学计划规定的全部课程，成绩合  
格，准予毕业。

校 名：湖南交通职业技术学院 校（院）长：  

证书编号：123971201606004154 二〇一六年 六 月 三十 日





# 公路水运工程施工单位主要负责人 项目负责人和专职安全生产管理人员 安全生产考核合格证书

姓 名： 刘超

身份证号： 430902199609266515

性 别： 男

领 域： 水运工程

岗位类型： 专职安全生产管理人员

受聘单位： 湖南省中源航务工程有限责任公司

证书编号： 湘交安C18S00693

有效期至： 2027年5月21日



发证机关（章）

发证日期



查询网址： <http://hn.safetyams.cn/cxpt>

中华人民共和国交通运输部监制



### 个人参保信息（实缴明细）

当前单位名称	湖南省中源航务工程有限责任公司			当前单位编号	43110000000011042387			
姓名	刘超	建账时间	201806	身份证号码	430902199609266515			
性别	男	经办机构名称	长沙市社会保险经办机构	有效期至	2026-03-25 10:18			
			1.本证明系参保对象自主打印，使用者须通过以下2种途径验证真实性： （1）登陆单位网厅公共服务平台 （2）下载安装“智慧人社”APP，使用参保证明验证功能扫描本证明的二维码 2.本证明的在线验证码的有效期为3个月 3.本证明涉及参保对象的权益信息，请妥善保管，依法使用 4.对权益记录有争议的，请咨询争议期间参保缴费经办机构					
			用途			投标		
			参保关系					
			统一社会信用代码	单位名称		险种	起止时间	
91430000190241437K	湖南省中源航务工程有限责任公司		企业职工基本养老保险	202506-202511				
			工伤保险	202506-202511				
			失业保险	202506-202511				
劳务派遣关系								
统一社会信用代码	单位名称	用工形式	实际用工单位	起止时间				
缴费明细								
费款所属期	险种类型	缴费基数	单位应缴	个人应缴	缴费标志	到账日期	缴费类型	经办机构
202511	企业职工基本养老保险	4308	689.28	344.64	正常	20251126	正常应缴	长沙市市本级
	工伤保险	4308	73.24		正常	20251126	正常应缴	长沙市市本级



说明:本信息由参保地社保经办机构负责解释;参保人如有疑问,请与参保地社保经办机构联系

个人姓名：刘超

第1页,共2页

个人编号：43120000000102268331

202511	失业保险	4308	30.16	12.92	正常	20251126	正常应缴	长沙市市本级
202510	企业职工基本养老保险	4308	689.28	344.64	正常	20251024	正常应缴	长沙市市本级
	工伤保险	4308	73.24	0	正常	20251024	正常应缴	长沙市市本级
	失业保险	4308	30.16	12.92	正常	20251024	正常应缴	长沙市市本级
202509	企业职工基本养老保险	4308	689.28	344.64	正常	20250923	正常应缴	长沙市市本级
	工伤保险	4308	73.24	0	正常	20250923	正常应缴	长沙市市本级
	失业保险	4308	30.16	12.92	正常	20250923	正常应缴	长沙市市本级
202508	企业职工基本养老保险	4308	689.28	344.64	正常	20250827	正常应缴	长沙市市本级
	工伤保险	4308	73.24	0	正常	20250827	正常应缴	长沙市市本级
	失业保险	4308	30.16	12.92	正常	20250827	正常应缴	长沙市市本级
202507	企业职工基本养老保险	4308	689.28	344.64	正常	20250730	正常应缴	长沙市市本级
	工伤保险	4308	73.24	0	正常	20250730	正常应缴	长沙市市本级
	失业保险	4308	30.16	12.92	正常	20250730	正常应缴	长沙市市本级
202506	企业职工基本养老保险	4308	689.28	344.64	正常	20250630	正常应缴	长沙市市本级
	工伤保险	4308	73.24	0	正常	20250630	正常应缴	长沙市市本级
	失业保险	4308	30.16	12.92	正常	20250630	正常应缴	长沙市市本级



说明:本信息由参保地社保经办机构负责解释,参保人如有疑问,请与参保地社保经办机构联系

个人姓名:刘超

第2页,共2页

个人编号:43120000000102268331



## 《造价工程师 刘小林》

姓名 刘小林

性别 女 民族 汉

出生 1990 年 5 月 9 日

住址 湖南省桃江县松木塘镇桥头河村石河冲村民组35号

公民身份号码 430922199005097621





中华人民共和国  
居民身份证

签发机关 桃江县公安局

有效期限 2017.01.25-2037.01.25

成人高等教育

**毕 业 证 书**



学生 **刘小林** 性别 **女**，一九九〇 年五 月九 日生，于二〇二二 年 一 月至二〇二四 年 六 月在本校 **工程管理** 专业 **函授** 学习，修完**专升本** 科教学计划规定的全部课程，成绩合格，准予毕业。

校 名： **长沙理工大学** 校（院）长：

批准文号：教育部（88）教高字191号  
证书编号：105365202405000611

二〇二四 年 六 月 三十 日



# 中级专业技术 职称证书

本证书由湖南省人力资源和社会保障厅统一编号制发，不得翻印。



湖南省人力资源和社会保障厅  
编号：NO. 19222060



持证人签名：

姓名：刘小林

性别：女

身份证号：430922199005097621

职称名称：工程师

专业类别：港口与航道

确认日期：2019年12月6日

工作单位：湖南省中源航务工程  
有限责任公司（长沙  
市人才人事代理）

系统编码：B08191010000001314



个人参保信息（实缴明细）

当前单位名称	湖南省中源航务工程有限责任公司			当前单位编号	43110000000011042387			
姓名	刘小林	建账时间	201107	身份证号码	430922199005097621			
性别	女	经办机构名称	长沙市社会保险经办机构	有效期至	2026-03-26 16:37			
				<p>1.本证明系参保对象自主打印，使用者须通过以下2种途径验证真实性： (1) 登陆单位网厅公共服务平台 (2) 下载安装“智慧人社”APP，使用参保证明验证功能扫描本证明的二维码</p> <p>2.本证明的在线验证码的有效期为3个月</p> <p>3.本证明涉及参保对象的权益信息，请妥善保管，依法使用</p> <p>4.对权益记录有争议的，请咨询争议期间参保缴费经办机构</p>				
用途		投标						
参保关系								
统一社会信用代码	单位名称			险种	起止时间			
91430000190241437K	湖南省中源航务工程有限责任公司			企业职工基本养老保险	202506-202511			
				工伤保险	202506-202511			
				失业保险	202506-202511			
劳务派遣关系								
统一社会信用代码	单位名称	用工形式	实际用工单位	起止时间				
缴费明细								
费款所属期	险种类型	缴费基数	单位应缴	个人应缴	缴费标志	到账日期	缴费类型	经办机构
202511	企业职工基本养老保险	10000	1600	800	正常	20251126	正常应缴	长沙市本级
	工伤保险	10000	170		正常	20251126	正常应缴	长沙市本级



说明:本信息由参保地社保经办机构负责解释;参保人如有疑问，请与参保地社保经办机构联系

202511	失业保险	10000	70	30	正常	20251126	正常应缴	长沙市市本级
202510	企业职工基本养老保险	10000	1600	800	正常	20251024	正常应缴	长沙市市本级
	工伤保险	10000	170	0	正常	20251024	正常应缴	长沙市市本级
	失业保险	10000	70	30	正常	20251024	正常应缴	长沙市市本级
202509	企业职工基本养老保险	10000	1600	800	正常	20250923	正常应缴	长沙市市本级
	工伤保险	10000	170	0	正常	20250923	正常应缴	长沙市市本级
	失业保险	10000	70	30	正常	20250923	正常应缴	长沙市市本级
202508	企业职工基本养老保险	10000	1600	800	正常	20250827	正常应缴	长沙市市本级
	工伤保险	10000	170	0	正常	20250827	正常应缴	长沙市市本级
	失业保险	10000	70	30	正常	20250827	正常应缴	长沙市市本级
202507	企业职工基本养老保险	10000	1600	800	正常	20250730	正常应缴	长沙市市本级
	工伤保险	10000	170	0	正常	20250730	正常应缴	长沙市市本级
	失业保险	10000	70	30	正常	20250730	正常应缴	长沙市市本级
202506	企业职工基本养老保险	10000	1600	800	正常	20250630	正常应缴	长沙市市本级
	工伤保险	10000	170	0	正常	20250630	正常应缴	长沙市市本级
	失业保险	10000	70	30	正常	20250630	正常应缴	长沙市市本级



说明:本信息由参保地社保经办机构负责解释;参保人如有疑问,请与参保地社保经办机构联系



## 《质检工程师 文军》

姓名 文军  
性别 男 民族 汉  
出生 1989 年 10 月 4 日  
住址 湖南省醴陵市东堡乡东堡村谭家老屋组151号  
公民身份号码 430281198910043030



中华人民共和国居民身份证

签发机关 醴陵市公安局  
有效期限 2016.07.22-2036.07.22



普通高等学校

# 毕业证书



学生 文军 性别 男 ,一九八九年 十 月 四 日生,于二〇〇八年 九 月至二〇一二年 六 月在本校 机械设计制造及其自动化专业 四 年制 本 科学习,修完教学计划规定的全部课程,成绩合格,准予毕业。

校 名: 湖南工程学院

校(院)长: 荣刘印国

证书编号: 113421201205005844

二〇一二年 六 月 三十 日

中华人民共和国教育部学历证书查询网址: <http://www.chsi.com.cn>



本证书由湖南省人力资源和社会保障厅统一编号制发，它表明持证人具有专业技术资格水平。

## 中级专业技术职务 资格证书



湖南省人力资源和社会保障厅

编号: NO. 00035128



持证人签名:

姓名: 文 军

性 别: 男

身份证号: 430281198910043030

任职资格: 工程师

专业类别: 港口与航道

批准日期: 2017 年 12 月 31 日

工作单位 湖南省航务工程有限公司

系统编码: B08171914402000108



个人参保信息（实缴明细）

当前单位名称		湖南省中源航务工程有限责任公司		当前单位编号	43110000000011042387				
姓名	文军	建账时间	201208	身份证号码	430281198910043030				
性别	男	经办机构名称	长沙市社会保险经办机构	有效期至	2026-03-26 16:37				
			<div>1.本证明系参保对象自主打印，使用者须通过以下2种途径验证真实性： (1) 登陆单位网厅公共服务平台 (2) 下载安装“智慧人社”APP，使用参保证明验证功能扫描本证明的二维码</div> <div>2.本证明的在线验证码的有效期为3个月</div> <div>3.本证明涉及参保对象的权益信息，请妥善保管，依法使用</div> <div>4.对权益记录有争议的，请咨询争议期间参保缴费经办机构</div>						
用途		投标							
参保关系									
统一社会信用代码		单位名称		险种		起止时间			
91430000190241437K		湖南省中源航务工程有限责任公司		企业职工基本养老保险		202506-202511			
				工伤保险		202506-202511			
				失业保险		202506-202511			
劳务派遣关系									
统一社会信用代码		单位名称		用工形式	实际用工单位		起止时间		
缴费明细									
费款所属期	险种类型	缴费基数	单位应缴	个人应缴	缴费标志	到账日期	缴费类型	经办机构	
202511	企业职工基本养老保险	10000	1600	800	正常	20251126	正常应缴	长沙市本级	
	工伤保险	10000	170		正常	20251126	正常应缴	长沙市本级	



说明:本信息由参保地社保经办机构负责解释;参保人如有疑问，请与参保地社保经办机构联系

202511	失业保险	10000	70	30	正常	20251126	正常应缴	长沙市市本级
202510	企业职工基本养老保险	10000	1600	800	正常	20251024	正常应缴	长沙市市本级
	工伤保险	10000	170	0	正常	20251024	正常应缴	长沙市市本级
	失业保险	10000	70	30	正常	20251024	正常应缴	长沙市市本级
202509	企业职工基本养老保险	10000	1600	800	正常	20250923	正常应缴	长沙市市本级
	工伤保险	10000	170	0	正常	20250923	正常应缴	长沙市市本级
	失业保险	10000	70	30	正常	20250923	正常应缴	长沙市市本级
202508	企业职工基本养老保险	10000	1600	800	正常	20250827	正常应缴	长沙市市本级
	工伤保险	10000	170	0	正常	20250827	正常应缴	长沙市市本级
	失业保险	10000	70	30	正常	20250827	正常应缴	长沙市市本级
202507	企业职工基本养老保险	10000	1600	800	正常	20250730	正常应缴	长沙市市本级
	工伤保险	10000	170	0	正常	20250730	正常应缴	长沙市市本级
	失业保险	10000	70	30	正常	20250730	正常应缴	长沙市市本级
202506	企业职工基本养老保险	10000	1600	800	正常	20250630	正常应缴	长沙市市本级
	工伤保险	10000	170	0	正常	20250630	正常应缴	长沙市市本级
	失业保险	10000	70	30	正常	20250630	正常应缴	长沙市市本级



说明:本信息由参保地社保经办机构负责解释;参保人如有疑问,请与参保地社保经办机构联系



## 《测量工程师 彭云辉》

姓名 彭云辉  
性别 男 民族 汉  
出生 1989 年 12 月 10 日  
住址 湖南省长沙县福临镇双起  
桥村咀上屋组344号  
公民身份号码 430121198912106312

中华人民共和国居民身份证

签发机关 长沙县公安局  
有效期限 2017.02.20-2037.02.20

普通高等学校

毕业证书

学生 彭云辉 性别 男，一九八九年十二月十日生，于  
二〇〇八年九月至二〇一二年六月在本学院港口航道与海岸工程  
专业四年制本科学习，修完教学计划规定的全部课程，成绩合格，准予毕业。

校 名：长沙理工大学城南学院 长：袁列斌

证书编号：136351201205302737 二〇一二年六月三十日



# 中级专业技术 职称证书

本证书由湖  
南省人力资源和  
社会保障厅统一  
编号制发，不得  
翻印。



湖南省人力资源和社会保障厅  
编号: NO. 00017544



持证人签名:

姓 名: 彭云辉  
性 别: 男  
身份证号: 430121198912106312  
职称名称: 工程师  
专业类别: 港口与航道  
确认日期: 2018年12月31日  
工作单位: 湖南省中源航务工程  
有限责任公司(长沙  
人才人事代理)  
系统编码: B08181010000001431



个人参保信息（实缴明细）

当前单位名称	湖南省中源航务工程有限责任公司			当前单位编号	43110000000011042387			
姓名	彭云辉	建账时间	201504	身份证号码	430121198912106312			
性别	男	经办机构名称	长沙市社会保险经办机构	有效期至	2026-03-26 16:37			
				<p>1.本证明系参保对象自主打印，使用者须通过以下2种途径验证真实性： (1) 登陆单位网厅公共服务平台 (2) 下载安装“智慧人社”APP，使用参保证明验证功能扫描本证明的二维码</p> <p>2.本证明的在线验证码的有效期为3个月</p> <p>3.本证明涉及参保对象的权益信息，请妥善保管，依法使用</p> <p>4.对权益记录有争议的，请咨询争议期间参保缴费经办机构</p>				
用途		投标						
参保关系								
统一社会信用代码		单位名称		险种		起止时间		
91430000190241437K		湖南省中源航务工程有限责任公司		企业职工基本养老保险		202506-202511		
				工伤保险		202506-202511		
				失业保险		202506-202511		
劳务派遣关系								
统一社会信用代码		单位名称	用工形式	实际用工单位	起止时间			
缴费明细								
费款所属期	险种类型	缴费基数	单位应缴	个人应缴	缴费标志	到账日期	缴费类型	经办机构
202511	企业职工基本养老保险	10000	1600	800	正常	20251126	正常应缴	长沙市本级
	工伤保险	10000	170		正常	20251126	正常应缴	长沙市本级



说明:本信息由参保地社保经办机构负责解释;参保人如有疑问，请与参保地社保经办机构联系

202511	失业保险	10000	70	30	正常	20251126	正常应缴	长沙市市本级
202510	企业职工基本养老保险	10000	1600	800	正常	20251024	正常应缴	长沙市市本级
	工伤保险	10000	170	0	正常	20251024	正常应缴	长沙市市本级
	失业保险	10000	70	30	正常	20251024	正常应缴	长沙市市本级
202509	企业职工基本养老保险	10000	1600	800	正常	20250923	正常应缴	长沙市市本级
	工伤保险	10000	170	0	正常	20250923	正常应缴	长沙市市本级
	失业保险	10000	70	30	正常	20250923	正常应缴	长沙市市本级
202508	企业职工基本养老保险	10000	1600	800	正常	20250827	正常应缴	长沙市市本级
	工伤保险	10000	170	0	正常	20250827	正常应缴	长沙市市本级
	失业保险	10000	70	30	正常	20250827	正常应缴	长沙市市本级
202507	企业职工基本养老保险	10000	1600	800	正常	20250730	正常应缴	长沙市市本级
	工伤保险	10000	170	0	正常	20250730	正常应缴	长沙市市本级
	失业保险	10000	70	30	正常	20250730	正常应缴	长沙市市本级
202506	企业职工基本养老保险	10000	1600	800	正常	20250630	正常应缴	长沙市市本级
	工伤保险	10000	170	0	正常	20250630	正常应缴	长沙市市本级
	失业保险	10000	70	30	正常	20250630	正常应缴	长沙市市本级



说明:本信息由参保地社保经办机构负责解释;参保人如有疑问,请与参保地社保经办机构联系



## 《试验工程师 高超》

姓名 高超  
性别 男 民族 汉  
出生 1992 年 6 月 22 日  
住址 湖南省祁东县金桥镇深宫  
厦村神冲组

公民身份号码 430426199206221375

中华人民共和国  
居民身份证

签发机关 祁东县公安局  
有效期限 2020.03.25-2040.03.25

普通高等学校

毕业证书

学生 高超 性别 男，一九九二年 六 月二十二日生，于二〇一〇  
年 九 月至二〇一四年 七 月在本学院 土木工程 专业  
四年制 本 科学习，修完教学计划规定的全部课程，成绩合格，准予毕业。

校 名：东华理工大学长江学院 院 长：邹自力

证书编号：134321201405000178 二〇一四年 七 月 十 日

# 公路水运工程试验检测师

Highway and Waterway Testing & Inspection Engineer

本证书由中华人民共和国人力资源和社会保障部、交通运输部监制，交通运输部职业资格中心颁发，表明持证人通过国家统一组织的考试，具有公路水运工程试验检测师的职业水平和能力。



交通运输部职业资格中心



姓名: 高超

证件号码: 430426199206221375

性别: 男

出生年月: 1992年06月

专业: 道路工程

批准日期: 2019年11月17日

管理号: 31620191101010014416





# 中级专业技术 职称证书

本证书由湖南省人力资源和社会保障厅统一编号制发，不得翻印。



湖南省人力资源和社会保障厅  
编号: NO. 00025523



持证人签名:

姓名 高超

性别 男

身份证号 430426199206221375

职称名称 工程师

专业类别 港口与航道工程

确认日期 2020年12月30日

工作单位 湖南省中源航务工程有  
限责任公司

系统编码 B08201010000003256

个人参保信息（实缴明细）

当前单位名称		湖南省中源航务工程有限责任公司		当前单位编号	43110000000011042387			
姓名	高超	建账时间	201209	身份证号码	430426199206221375			
性别	男	经办机构名称	长沙市社会保险经办机构	有效期至	2026-03-26 16:36			
			<p>1.本证明系参保对象自主打印，使用者须通过以下2种途径验证真实性： (1) 登陆单位网厅公共服务平台 (2) 下载安装“智慧人社”APP，使用参保证明验证功能扫描本证明的二维码</p> <p>2.本证明的在线验证码的有效期为3个月</p> <p>3.本证明涉及参保对象的权益信息，请妥善保管，依法使用</p> <p>4.对权益记录有争议的，请咨询争议期间参保缴费经办机构</p>					
用途			投标					
参保关系								
统一社会信用代码		单位名称		险种		起止时间		
91430000190241437K		湖南省中源航务工程有限责任公司		企业职工基本养老保险		202506-202511		
				工伤保险		202506-202511		
				失业保险		202506-202511		
劳务派遣关系								
统一社会信用代码		单位名称		用工形式	实际用工单位		起止时间	
缴费明细								
费款所属期	险种类型	缴费基数	单位应缴	个人应缴	缴费标志	到账日期	缴费类型	经办机构
202511	企业职工基本养老保险	10000	1600	800	正常	20251126	正常应缴	长沙市本级
	工伤保险	10000	170		正常	20251126	正常应缴	长沙市本级



说明:本信息由参保地社保经办机构负责解释;参保人如有疑问，请与参保地社保经办机构联系



202511	失业保险	10000	70	30	正常	20251126	正常应缴	长沙市市本级
202510	企业职工基本养老保险	10000	1600	800	正常	20251024	正常应缴	长沙市市本级
	工伤保险	10000	170	0	正常	20251024	正常应缴	长沙市市本级
	失业保险	10000	70	30	正常	20251024	正常应缴	长沙市市本级
202509	企业职工基本养老保险	10000	1600	800	正常	20250923	正常应缴	长沙市市本级
	工伤保险	10000	170	0	正常	20250923	正常应缴	长沙市市本级
	失业保险	10000	70	30	正常	20250923	正常应缴	长沙市市本级
202508	企业职工基本养老保险	10000	1600	800	正常	20250827	正常应缴	长沙市市本级
	工伤保险	10000	170	0	正常	20250827	正常应缴	长沙市市本级
	失业保险	10000	70	30	正常	20250827	正常应缴	长沙市市本级
202507	企业职工基本养老保险	10000	1600	800	正常	20250730	正常应缴	长沙市市本级
	工伤保险	10000	170	0	正常	20250730	正常应缴	长沙市市本级
	失业保险	10000	70	30	正常	20250730	正常应缴	长沙市市本级
202506	企业职工基本养老保险	10000	1600	800	正常	20250630	正常应缴	长沙市市本级
	工伤保险	10000	170	0	正常	20250630	正常应缴	长沙市市本级
	失业保险	10000	70	30	正常	20250630	正常应缴	长沙市市本级



说明:本信息由参保地社保经办机构负责解释;参保人如有疑问,请与参保地社保经办机构联系

## 《工程资料主管 刘可》

姓名 刘可  
性别 男 民族 汉  
出生 1986 年 8 月 10 日  
住址 湖南省南县厂窖镇全成村  
第二村民小组

公民身份号码 430921198608103858

中华人民共和国  
居民身份证

签发机关 南县公安局  
有效期限 2018.05.31-2038.05.31

成人高等教育

毕业证书

学生 刘可 性别男 ,一九八六年八月十日生,于二〇一四年三月至二〇一六年六月在本校 建筑工程技术专业 函授 学习,修完 专 科教学计划规定的全部课程,成绩合格,准予毕业。

校 名: 湖南城市学院

批准文号:教发函[2002]77号  
证书编号:115275201606061745

校(院)长: 李建奇

二〇一六年六月二十六日

中华人民共和国教育部学历证书查询网址: <http://www.chsi.com.cn>



# 中级专业技术 职称证书

本证书由湖南省人力资源和社会保障厅统一编号制发，不得翻印。



湖南省人力资源和社会保障厅  
编号: NO. 19222063



持证人签名:

姓名: 刘可

性别: 男

身份证号: 430921198608103858

职称名称: 工程师

专业类别: 港口与航道

确认日期: 2019年12月6日

工作单位: 湖南省中源航务工程  
有限责任公司(长沙市人才人事代理)

系统编码: B08191010000001311

个人参保信息（实缴明细）

当前单位名称	湖南省中源航务工程有限责任公司			当前单位编号	43110000000011042387			
姓名	刘可	建账时间	201101	身份证号码	430921198608103858			
性别	男	经办机构名称	长沙市社会保险经办机构	有效期至	2026-03-26 16:32			
				<p>1.本证明系参保对象自主打印，使用者须通过以下2种途径验证真实性： (1) 登陆单位网厅公共服务平台 (2) 下载安装“智慧人社”APP，使用参保证明验证功能扫描本证明的二维码</p> <p>2.本证明的在线验证码的有效期为3个月</p> <p>3.本证明涉及参保对象的权益信息，请妥善保管，依法使用</p> <p>4.对权益记录有争议的，请咨询争议期间参保缴费经办机构</p>				
用途		投标						
参保关系								
统一社会信用代码		单位名称		险种		起止时间		
91430000190241437K		湖南省中源航务工程有限责任公司		企业职工基本养老保险		202506-202511		
				工伤保险		202506-202511		
				失业保险		202506-202511		
劳务派遣关系								
统一社会信用代码		单位名称	用工形式	实际用工单位		起止时间		
缴费明细								
费款所属期	险种类型	缴费基数	单位应缴	个人应缴	缴费标志	到账日期	缴费类型	经办机构
202511	企业职工基本养老保险	4308	689.28	344.64	正常	20251126	正常应缴	长沙市本级
	工伤保险	4308	73.24		正常	20251126	正常应缴	长沙市本级



说明:本信息由参保地社保经办机构负责解释;参保人如有疑问，请与参保地社保经办机构联系



202511	失业保险	4308	30.16	12.92	正常	20251126	正常应缴	长沙市市本级
202510	企业职工基本养老保险	4072	651.52	325.76	正常	20251024	正常应缴	长沙市市本级
	企业职工基本养老保险	236	37.76	18.88	正常	20251126	缴费基数调整补缴	长沙市市本级
	工伤保险	236	4.02	0	正常	20251126	缴费基数调整补缴	长沙市市本级
	工伤保险	4072	69.22	0	正常	20251024	正常应缴	长沙市市本级
	失业保险	236	1.66	0.7	正常	20251126	缴费基数调整补缴	长沙市市本级
	失业保险	4072	28.5	12.22	正常	20251024	正常应缴	长沙市市本级
202509	企业职工基本养老保险	4308	689.28	344.64	正常	20250923	正常应缴	长沙市市本级
	工伤保险	4308	73.24	0	正常	20250923	正常应缴	长沙市市本级
	失业保险	4308	30.16	12.92	正常	20250923	正常应缴	长沙市市本级
202508	企业职工基本养老保险	4308	689.28	344.64	正常	20250827	正常应缴	长沙市市本级
	工伤保险	4308	73.24	0	正常	20250827	正常应缴	长沙市市本级
	失业保险	4308	30.16	12.92	正常	20250827	正常应缴	长沙市市本级
202507	企业职工基本养老保险	4308	689.28	344.64	正常	20250730	正常应缴	长沙市市本级
	工伤保险	4308	73.24	0	正常	20250730	正常应缴	长沙市市本级
	失业保险	4308	30.16	12.92	正常	20250730	正常应缴	长沙市市本级
202506	企业职工基本养老保险	4308	689.28	344.64	正常	20250630	正常应缴	长沙市市本级
	工伤保险	4308	73.24	0	正常	20250630	正常应缴	长沙市市本级
	失业保险	4308	30.16	12.92	正常	20250630	正常应缴	长沙市市本级



说明:本信息由参保地社保经办机构负责解释;参保人如有疑问,请与参保地社保经办机构联系

## 《劳资专管员 王璐璐》

姓名 王璐璐  
性别 女 民族 汉  
出生 1993 年 8 月 26 日  
住址 湖南省邵阳县岩口铺镇新路街8号  
公民身份号码 430523199308268824

中华人民共和国  
居民身份证

签发机关 邵阳县公安局  
有效期限 2021.04.01-2041.04.01

高等教育自学考试  
毕 业 证 书

姓 名: 王璐璐  
身份证号: 430523199308268824  
证书编号: 65439110171096433

参加 土木工程 专业 本科 高等教育自学考试, 全部课程成绩合格,  
经审定, 准予毕业。

湖南省  
高等教育自学考试委员会  
2019 年 06 月 30 日

高等院校  
长沙理工大学  
2019 年 06 月 30 日

19108646

No.01-1806282043



证书编码: 0432011494316001174

# 住房和城乡建设领域施工现场专业人员 职业培训合格证



姓 名: 王璐璐

身份证号: 430523199308268824

岗位名称: 资料员

参加住房和城乡建设领域施工现场  
专业人员职业培训, 测试成绩合格。

## 继续教育记录:

完成2025年度继续教育32学时。

完成2024年度继续教育32学时。



扫码验证

培训机构: 长沙市建设人力资源协会

发证时间: 2020年11月30日

查询地址: <http://www.hnjsrcw.com>

个人参保信息（实缴明细）

当前单位名称	湖南省中源航务工程有限责任公司			当前单位编号	43110000000011042387			
姓名	王璐璐	建账时间	201505	身份证号码	430523199308268824			
性别	女	经办机构名称	长沙市社会保险经办机构	有效期至	2026-03-25 10:18			
				<p>1.本证明系参保对象自主打印，使用者须通过以下2种途径验证真实性： (1) 登陆单位网厅公共服务平台 (2) 下载安装“智慧人社”APP，使用参保证明验证功能扫描本证明的二维码</p> <p>2.本证明的在线验证码的有效期为3个月</p> <p>3.本证明涉及参保对象的权益信息，请妥善保管，依法使用</p> <p>4.对权益记录有争议的，请咨询争议期间参保缴费经办机构</p>				
用途		投标						
参保关系								
统一社会信用代码	单位名称			险种	起止时间			
91430000190241437K	湖南省中源航务工程有限责任公司			企业职工基本养老保险	202506-202511			
				工伤保险	202506-202511			
				失业保险	202506-202511			
劳务派遣关系								
统一社会信用代码	单位名称	用工形式	实际用工单位	起止时间				
缴费明细								
费款所属期	险种类型	缴费基数	单位应缴	个人应缴	缴费标志	到账日期	缴费类型	经办机构
202511	企业职工基本养老保险	4308	689.28	344.64	正常	20251126	正常应缴	长沙市市本级
	工伤保险	4308	73.24		正常	20251126	正常应缴	长沙市市本级



说明:本信息由参保地社保经办机构负责解释;参保人如有疑问,请与参保地社保经办机构联系

个人姓名：王璐璐

第1页,共2页

个人编号：43120000000101403655



202511	失业保险	4308	30.16	12.92	正常	20251126	正常应缴	长沙市市本级
202510	企业职工基本养老保险	4308	689.28	344.64	正常	20251024	正常应缴	长沙市市本级
	工伤保险	4308	73.24	0	正常	20251024	正常应缴	长沙市市本级
	失业保险	4308	30.16	12.92	正常	20251024	正常应缴	长沙市市本级
202509	企业职工基本养老保险	4308	689.28	344.64	正常	20250923	正常应缴	长沙市市本级
	工伤保险	4308	73.24	0	正常	20250923	正常应缴	长沙市市本级
	失业保险	4308	30.16	12.92	正常	20250923	正常应缴	长沙市市本级
202508	企业职工基本养老保险	4308	689.28	344.64	正常	20250827	正常应缴	长沙市市本级
	工伤保险	4308	73.24	0	正常	20250827	正常应缴	长沙市市本级
	失业保险	4308	30.16	12.92	正常	20250827	正常应缴	长沙市市本级
202507	企业职工基本养老保险	4308	689.28	344.64	正常	20250730	正常应缴	长沙市市本级
	工伤保险	4308	73.24	0	正常	20250730	正常应缴	长沙市市本级
	失业保险	4308	30.16	12.92	正常	20250730	正常应缴	长沙市市本级
202506	企业职工基本养老保险	4308	689.28	344.64	正常	20250630	正常应缴	长沙市市本级
	工伤保险	4308	73.24	0	正常	20250630	正常应缴	长沙市市本级
	失业保险	4308	30.16	12.92	正常	20250630	正常应缴	长沙市市本级



说明:本信息由参保地社保经办机构负责解释,参保人如有疑问,请与参保地社保经办机构联系

个人姓名:王璐璐

第2页,共2页

个人编号:43120000000101403655

## 五、设备投入情况表

序号	设备名称	设备型号	数量	备注
1	抓斗式挖泥船	/	2	/
2	绞吸式挖泥船	/	1	/
...				

施工期配备设备情况如下：

- （1）配备 8 方或以上抓斗式挖泥船 2 艘；
- （2）配备 3500 方/小时或以上绞吸式挖泥船 1 艘。

备注：

①提供设备购置发票或其他能证明设备权属的有效证明材料；租赁设备除前述材料外还需提供租赁意向书或租赁合同等；

②自有设备的设备购置发票或其他能证明设备权属的有效证明材料上的单位名称应与投标人名称一致；租赁设备的设备购置发票或其他能证明设备权属的有效证明材料上的单位名称应与租赁意向书上的出租单位一致；

③投标人承诺用于本项目的施工机械设备的类型、性能和数量，必须确保本项目各阶段进度、强度的要求，并保证在整个施工期内状态良好。



## 承诺

致招标人：广东盐田港深汕港口投资有限公司

为了确保本工程招标投标工作顺利进行，同时保证优质高效、文明施工，我方将严格执行建设工程管理的法律法规，并完全接受深汕特别合作区小漠国际物流港二期工程陆域形成及道路堆场工程 I 标段工程的招标文件所有内容，为此作出如下承诺：

我方承诺用于本项目的施工机械设备的类型、性能和数量，必须确保本项目各阶段进度、强度的要求，并保证在整个施工期内状态良好。

施工期配备设备情况如下：

- (1) 配备 8 方或以上抓斗式挖泥船 2 艘；
- (2) 配备 3500 方/小时或以上绞吸式挖泥船 1 艘。

特此承诺。

投标人（单位公章）：湖南省中源航务工程有限责任公司

2025 年 12 月 29 日



六、获奖情况表

序号	工程名称	工程地点	工程类型	获奖情况			备注
				奖项名称	评选奖项的组织机构	获奖时间	
1	/	/	/	/	/	/	/
2							
3							
...							

投标人近 10 年（自 2015 年至 2025 年）在中国境内承担的水运工程获奖情况。

备注：

- 1、提供奖项的有关证明资料扫描件（获奖证书、获奖通知（如有）等）；
- 2、工程奖项包括：国家优质工程金奖、中国建设工程鲁班奖、詹天佑土木工程奖；
- 3、同一工程项目的获奖仅按一项计；
- 4、投标人提供的所有资料扫描件，必须清晰可辨，否则不予采纳。



## 七、近三年财务报告

1、提供 2022 年、2023 年、2024 年度经会计师事务所或审计机构审计的审计报告关键页扫描件，关键页内容应包含但不限于资产负债表、现金流量表、利润表。

项目或指标	单位	2022 年	2023 年	2024 年
一. 注册资金	万元	28,000.00	28,000.00	28,000.00
二. 净资产	万元	24,413.87	24,875.62	25,258.96
三. 总资产	万元	32,407.52	31,605.04	30,692.09
四. 固定资产	万元	28,887.85	28,460.27	18,122.53
五. 流动资产	万元	13,583.05	12,797.98	12,569.55
六. 流动负债	万元	7,993.66	5,465.84	4,352.68
七. 负债合计	万元	7,993.66	6,729.42	5,433.13
八. 营业收入	万元	25,927.21	25,323.08	24,950.69
九. 净利润	万元	767.63	536.95	383.34
十. 现金流量净额	万元	733.23	1,595.58	3,509.70
十一. 主要财务指标				
1. 净资产收益率	%	3.14	2.16	1.52
2. 总资产报酬率	%	2.65	1.83	1.39
3. 主营业务利润率	%	9.89	10.26	8.92
4. 资产负债率	%	24.67	21.29	17.70
5. 流动比率	%	169.92	234.14	288.78
6. 速动比率	%	169.92	234.14	288.78

# 2022 年财务报表



中国·长沙  
CHANGSHA · CHINA

## 湖南省中源航务工程有限责任公司 2022 年度审计报告

报 告 编 制 人：周斌峰

打 印 人：龙芳芳

签字注册会计师：徐鹏、颜功

恒信弘正会计师事务所有限责任公司

公司地址：长沙市雨花区韶山北路243号宏景名厦B座三楼  
电 话：0731-82979699 传 真：0731-82979699  
网 址：www.higzin.com 邮 箱：hnhengx@126.com

# 恒信弘正会计师事务所有限责任公司

HENGXINHONGZHENG CERTIFIED PUBLIC ACCOUNTANTS CO.,LTD

恒弘审字（2023）0081 号

## 审计报告

湖南省中源航务工程有限责任公司全体股东：

### 一、审计意见

我们审计了湖南省中源航务工程有限责任公司（以下简称贵公司）财务报表，包括 2022 年 12 月 31 日的资产负债表，2022 年度的利润表、现金流量表、所有者权益变动表以及相关财务报表附注。

我们认为，后附的贵公司的财务报表在所有重大方面按照《企业会计准则》的规定编制，公允反映了贵公司 2022 年 12 月 31 日的财务状况以及 2022 年度的经营成果和现金流量。

### 二、形成审计意见的基础

我们按照《中国注册会计师审计准则》的规定执行了审计工作。审计报告的“注册会计师对财务报表审计的责任”部分进一步阐述了我们在这些准则下的责任。按照中国注册会计师职业道德守则，我们独立于贵公司公司，并履行了职业道德方面的其他责任。我们相信，我们获取的审计证据是充分、适当的，为发表审计意见提供了基础。

### 三、管理层和治理层对财务报表的责任

管理层负责按照《企业会计准则》的规定编制财务报表，使其实

地址：长沙市韶山北路 243 号宏景名厦 B 座 3 楼 321

电话：18684539284

此码用于证明该审计报告是否由具有执业许可的会计师事务所出具，  
您可使用手机“扫一扫”或进入“注册会计师行业统一监管平台（<http://acc.mof.gov.cn>）”进行查验。  
报告编码：湘23S5T5GLU3





现公允反映，并设计、执行和维护必要的内部控制，以使财务报表不存在由于舞弊或错误导致的重大错报。

在编制财务报表时，管理层负责评估贵公司的持续经营能力，披露与持续经营相关的事项，并运用持续经营假设，除非计划进行清算、终止运营或别无其他现实的选择。

治理层负责监督贵公司的财务报告过程。

#### 四、注册会计师对财务报表审计的责任

我们的目标是对财务报表整体是否不存在由于舞弊或者错误导致的重大错报获取合理保证，并出具包含审计意见的审计报告。合理保证是高水平的保证，但并不能保证按照审计准则执行的审计在某一重大错误存在时总能发现。错报可能由于舞弊或错误导致，如果合理预期错报单独或汇总起来可能影响财务报表使用者依据财务报表作出的经济决策，则通常认为错报是重大的。

在按照审计准则执行审计工作的过程中，我们运用职业判断，并保持职业怀疑。同时，我们也执行以下工作：

(1) 识别和评估由于舞弊或错误导致的财务报表重大错报风险，设计和实施审计程序以应对这些风险，并获取充分、适当的审计证据，作为发表审计意见的基础。由于舞弊可能涉及串通、伪造、故意遗漏、虚假陈述或凌驾于内部控制之上，未能发现由于舞弊导致的重大错报的风险高于未能发现由于错误导致的重大错报的风险。

(2) 了解与审计相关的内部控制，以设计恰当的审计程序，但目的并非对内部控制的有效性发表意见。

(3) 评价管理层选用会计政策的恰当性和作出会计估计及相关



披露的合理性。

(4) 对管理层使用持续经营假设的恰当性得出结论。同时，根据获取的审计证据，就可能导致对贵公司持续经营能力产生重大疑虑的事项或情况是否存在重大不确定性得出结论。如果我们得出结论认为存在重大不确定性，审计准则要求我们在审计报告中提请报表使用者注意财务报表中的相关披露；如果披露不充分，我们应当发表非无保留意见，我们的结论基于截至审计报告日可获得的信息。然而，未来的事项或情况可能导致贵公司不能持续经营。

(5) 评价财务报表的总体列报、结构和内容（包括披露），并评价财务报表是否公允反映相关交易和事项。

(6) 就贵公司中实体或业务活动的财务信息获取充分、适当的审计证据，以对财务报表发表审计意见，我们负责指导、监督和执行审计，并对审计意见承担全部责任。

我们对治理层就计划的审计范围、时间安排和重大审计发现等事项进行沟通，包括沟通我们在审计中识别出的值得关注的内部控制缺陷。

恒信弘正会计师事务所  
有限责任公司



中国注册会计师：



中国注册会计师：



中国·长沙

二〇二三年四月七日



# 资产负债表

编制单位：湖南省中源航务工程有限责任公司

2022年12月31日

单位：人民币元

项 目	附注	期末余额	期初余额
流动资产：			
货币资金	五、（一）	7,332,340.99	1,304,112.68
交易性金融资产			
衍生金融资产			
应收票据			
应收账款	五、（二）	112,976,580.57	81,884,929.65
应收款项融资			
预付款项	五、（三）	11,477,343.15	17,985,790.24
其他应收款	五、（四）	3,602,890.02	9,840,036.84
其中：应收利息			
应收股利			
存货	五、（五）	441,830.00	441,830.00
合同资产			
持有待售资产			
一年内到期的非流动资产			
其他流动资产			
流动资产合计		135,830,484.73	111,456,699.41
非流动资产：			
债权投资			
其他债权投资			
长期应收款			
长期股权投资			
其他权益工具投资			
其他非流动金融资产			
投资性房地产			
固定资产	五、（六）	185,243,228.31	159,758,516.89
在建工程	五、（七）	3,001,533.44	22,178,262.61
生产性生物资产			
油气资产			
使用权资产			
无形资产			
开发支出			
商誉			
长期待摊费用			4,207,059.58
递延所得税资产			
其他非流动资产			
非流动资产合计		188,244,761.75	186,143,839.08
资产总计		324,075,246.48	297,600,538.49

法定代表人

刘忠平

主管会计工作负责人：

何志华

会计机构负责人：

何志华





# 资产负债表（续）

编制单位：湖南省中源航务工程有限责任公司

2022年12月31日

单位：人民币元

项 目	附注	期末余额	期初余额
<b>流动资产：</b>			
货币资金		31,501,511.29	17,062,238.41
交易性金融资产			
衍生金融资产			
应收票据			
应收账款	五、（九）	44,046,345.86	12,300,283.11
预收款项			
合同负债			
应付职工薪酬	五、（十）	3,086,286.03	1,908,577.60
应交税费	五、（十一）	-4,169,681.83	586,672.98
其他应付款	五、（十二）	5,472,114.58	29,280,394.27
其中：应付利息			
应付股利			
持有待售负债			
一年内到期的非流动负债			
其他流动负债			
流动负债合计		79,936,575.93	61,138,166.37
<b>非流动负债：</b>			
长期借款			
应付债券			
其中：优先股			
永续债			
租赁负债			
长期应付款			
长期应付职工薪酬			
预计负债			
递延收益			
递延所得税负债			
其他非流动负债			
非流动负债合计			
负债合计		79,936,575.93	61,138,166.37
<b>所有者权益（或股东权益）：</b>			
实收资本（或股本）	五、（十三）	213,423,506.00	213,423,506.00
其他权益工具			
其中：优先股			
永续债			
资本公积	五、（十四）	870,800.00	870,800.00
减：库存股			
其他综合收益			
专项储备			
盈余公积	五、（十五）	3,890,089.39	3,122,459.55
未分配利润	五、（十六）	25,954,275.16	19,045,606.57
所有者权益（或股东权益）合计		244,138,670.55	236,462,372.12
负债和所有者权益（或股东权益）总计		324,075,246.48	297,600,538.49

法定代表人：

刘忠平

主管会计工作负责人：

何永红

会计机构负责人：

何永红





## 利润表

编制单位：湖南省中源航务工程有限责任公司

2022年度

单位：人民币元

项 目	附注	本期发生额	上期发生额
一、营业收入	五、(十七)	259,272,132.06	213,964,035.88
减：营业成本	五、(十七)	232,737,207.11	192,263,508.21
税金及附加		904,889.99	1,578,071.46
销售费用			
管理费用	五、(十八)	7,736,957.65	7,204,443.58
研发费用	五、(十九)	7,149,807.98	4,532,749.57
财务费用	五、(二十)	2,699,942.18	1,274,535.93
其中：利息费用			
利息收入			
加：其他收益			
投资收益（损失以“-”号填列）			
其中：对联营企业和合营企业的投资收益			
以摊余成本计量的金融资产终止确认收益			
净敞口套期收益（损失以“-”号填列）			
公允价值变动收益（损失以“-”号填列）			
信用减值损失（损失以“-”号填列）			
资产减值损失（损失以“-”号填列）			
资产处置收益（损失以“-”号填列）			
二、营业利润（亏损以“-”号填列）		8,043,327.15	7,120,727.13
加：营业外收入		264,037.86	12,739.44
减：营业外支出		56,765.80	1,736.96
三、利润总额（亏损总额以“-”号填列）		8,250,599.21	7,131,729.61
减：所得税费用	五、(二十一)	574,300.78	1,782,932.40
四、净利润（净亏损以“-”号填列）	五、(二十二)	7,676,298.43	5,348,797.21
（一）持续经营净利润（净亏损以“-”号填列）		7,676,298.43	5,348,797.21
（二）终止经营净利润（净亏损以“-”号填列）			
五、其他综合收益的税后净额			
（一）不能重分类进损益的其他综合收益			
1.重新计量设定受益计划变动额			
2.权益法下不能转损益的其他综合收益			
3.其他权益工具投资公允价值变动			
4.企业自身信用风险公允价值变动			
（二）将重分类进损益的其他综合收益			
1.权益法下可转损益的其他综合收益			
2.其他债权投资公允价值变动			
3.可供出售金融资产公允价值变动损益			
4.金融资产重分类计入其他综合收益的金额			
5.持有至到期投资重分类为可供出售金融资产损益			
6.其他债权投资信用减值准备			
7.现金流量套期储备（现金流量套期损益的有效部分）			
8.外币财务报表折算差额			
9.其他			
六、综合收益总额		7,676,298.43	5,348,797.21
七、每股收益			
（一）基本每股收益			
（二）稀释每股收益			

法定代表人：

主管会计工作负责人：

会计机构负责人：





# 现金流量表

编制单位：湖南省中源航务工程有限责任公司

2022年度

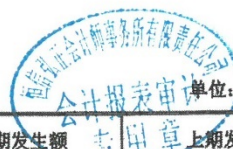

单位：人民币元

项目	附注	本期发生额	上期发生额
<b>一、经营活动产生的现金流量：</b>			
销售商品、提供劳务收到的现金		225,543,628.11	190,407,881.46
收到的税费返还			
收到其他与经营活动有关的现金		10,684,577.70	14,471,455.02
经营活动现金流入小计		236,228,205.81	204,879,336.48
购买商品、接受劳务支付的现金		185,671,433.57	181,354,505.40
支付给职工以及为职工支付的现金		16,110,934.78	11,011,362.15
支付的各项税费		6,697,793.49	10,259,721.94
支付其他与经营活动有关的现金		22,651,457.26	4,390,120.26
经营活动现金流出小计		231,131,619.10	207,015,709.75
经营活动产生的现金流量净额	五、(二十二)	5,096,586.71	-2,136,373.27
<b>二、投资活动产生的现金流量：</b>			
收回投资收到的现金			
取得投资收益收到的现金			
处置固定资产、无形资产和其他长期资产收回的现金净额			
处置子公司及其他营业单位收到的现金净额			
收到其他与投资活动有关的现金			
投资活动现金流入小计			
购建固定资产、无形资产和其他长期资产支付的现金		23,412,259.49	15,328,130.43
投资支付的现金			
取得子公司及其他营业单位支付的现金净额			
支付其他与投资活动有关的现金			
投资活动现金流出小计		23,412,259.49	15,328,130.43
投资活动产生的现金流量净额		-23,412,259.49	-15,328,130.43
<b>三、筹资活动产生的现金流量：</b>			
吸收投资收到的现金			
取得借款收到的现金		49,957,000.00	17,347,000.01
收到其他与筹资活动有关的现金			
筹资活动现金流入小计		49,957,000.00	17,347,000.01
偿还债务支付的现金		23,735,535.85	284,761.60
分配股利、利润或偿付利息支付的现金		1,877,563.06	7,208,921.57
支付其他与筹资活动有关的现金			
筹资活动现金流出小计		25,613,098.91	7,493,683.17
筹资活动产生的现金流量净额		24,343,901.09	9,853,316.84
<b>四、汇率变动对现金及现金等价物的影响</b>			
五、现金及现金等价物净增加额	五、(二十二)	6,028,228.31	-7,611,186.86
加：期初现金及现金等价物余额	五、(二十二)	1,304,112.68	8,915,299.54
六、期末现金及现金等价物余额	五、(二十二)	7,332,340.99	1,304,112.68

法定代表人：

*刘忠平*

主管会计工作负责人：

*何明*

会计机构负责人：

*何明*







所有者权益（或股东权益）变动表

单位：人民币元

2022年度

编制单位：湖南中成工程有限责任公司

目	本 期						所有者权益 (或股东权益) 合计
	实收资本 (或股本)	其他权益工具		资本公积	减：库存股	其他综合收益	
		优先股	永续债				
一、上年期末余额	213,423,506.00			870,800.00			236,462,372.12
加：会计政策变更							
前期差错更正							
其他							
二、本年期初余额	213,423,506.00			870,800.00			236,462,372.12
三、本期增减变动金额（减少以“-”号填列）							
（一）综合收益总额							
（二）所有者（或股东）投入和减少资本							
1.所有者（或股东）投入的普通股							
2.其他权益工具持有者投入资本							
3.股份支付计入所有者权益（或股东权益）的金额							
4.其他							
（三）利润分配							
1.提取盈余公积						-767,629.94	
2.对所有者（或股东）的分配						-767,629.94	
3.其他							
（四）所有者权益（或股东权益）内部结转							
1.资本公积转增资本（或股本）							
2.盈余公积转增资本（或股本）							
3.盈余公积弥补亏损							
4.设定受益计划变动额结转留存收益							
5.其他综合收益结转留存收益							
6.其他							
（五）专项储备							
1.本期提取							
2.本期使用							
（六）其他							
四、本期期末余额	213,423,506.00			870,800.00			244,138,670.55

法定代表人：

主管会计工作负责人：

会计机构负责人：





所有者权益（或股东权益）变动表

编制单位：湖南中烟工业有限责任公司

2022年度

单位：人民币元

项 目	上期			本期			所有者权益（或股东权益）合计
	实收资本（或股本）	其他权益工具 优先股 永续债 其他	资本公积	减：库存股	其他综合收益	专项储备	
一、上年期末余额	180,000,858.00		870,800.00				180,871,658.00
二、本年期初余额	180,000,858.00		870,800.00				180,871,658.00
三、本期增减变动金额（减少以“-”号填列）	33,422,650.00						33,422,650.00
（一）综合收益总额							
（二）所有者（或股东）投入和减少资本							
1.所有者（或股东）投入的普通股	33,422,650.00						33,422,650.00
2.其他权益工具持有者投入资本							
3.股份支付计入所有者权益（或股东权益）的金额							
4.其他							
（三）利润分配							
1.提取盈余公积							
2.对所有者（或股东）的分派							
3.其他							
（四）所有者权益（或股东权益）内部结转							
1.资本公积转增资本（或股本）							
2.盈余公积转增资本（或股本）							
3.盈余公积弥补亏损							
4.设定受益计划变动额结转留存收益							
5.其他综合收益结转留存收益							
6.其他							
（五）专项储备							
1.本期提取							
2.本期使用							
（六）其他							
四、本期末余额	213,423,508.00		870,800.00				214,294,308.00

法定代表人：刘世平

主管会计工作负责人：刘世平

会计机构负责人：刘世平

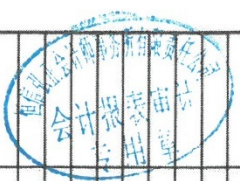



## 湖南省中源航务工程有限责任公司 财务报表附注

2022 年度

(除特别注明外，本附注金额单位均为人民币元)

### 一、企业的基本情况

(一) 企业注册地、组织形式和总部地址

企业注册地：长沙市开福区华章路9号

统一社会信用代码：91430000190241437K

法人代表：刘忠平

注册资金：人民币 28000.00 万元

组织形式：有限责任公司(自然人独资)

(二) 企业的业务性质和主要经营活动

湖南省中源航务工程有限责任公司(以下简称“公司”或“本公司”)经营范围包含：港口与航道工程、建筑工程、市政公用工程、水利水电工程施工总承包；钢结构工程、环保工程专业承包；水上救助打捞服务；船舶租赁；航标制作安装及维护；内河交通安全标志制作与安装；桥墩防撞设施制作与安装；水上通航安全保障服务(不含保安服务)；锚地的经营、管理；砂石开采及销售；防撞材料的研发及应用；防撞设施的设计、制作及安装；交通、市政道路标志、标牌的设计、制作及安装；航道标志、标牌的新材料研发以及相关产品的设计、制造、安装施工；土石方开挖及运输。(依法须经批准的项目，经相关部门批准后方可开展经营活动)。

### 二、财务报表的编制基础

本公司财务报表以持续经营为基础，根据实际发生的交易和事项，按照财政部颁布的《企业会计准则-基本准则》和具体会计准则等规定(以下合称“企业会计准则”)，并基于以下所述重要会计政策、会计估计进行编制。

### 三、重要会计政策和会计估计

(一) 遵循企业会计准则的声明

本公司编制的财务报表符合《企业会计准则》的要求，真实、完整地反映了本公司 2022 年 12 月 31 日的财务状况、2022 年度的经营成果和现金流量等相关信息。





(二) 会计期间

本公司会计年度为公历年度，即每年1月1日起至12月31日止。

(三) 记账本位币

本公司以人民币为记账本位币。

(四) 记账基础和计价原则

本公司的会计核算以权责发生制为基础，除交易性金融资产/负债、衍生金融工具、其他债权投资、其他权益工具投资及以现金结算的股份支付等以公允价值计量外，其余均以历史成本为计价原则。资产如果发生减值，则按照相关规定计提相应的减值准备。

(五) 营业周期

本公司以一年12个月作为正常营业周期，并以营业周期作为资产和负债的流动性划分标准。

(六) 现金及现金等价物的确定标准

本公司在编制现金流量表时所确定的现金，是指本公司库存现金以及可以随时用于支付的存款。在编制现金流量表时所确定的现金等价物，是指持有的期限短、流动性强、易于转换为已知金额现金、价值变动风险很小的投资。

(七) 外币业务及外币财务报表折算

1. 外币业务折算

本公司对发生的外币交易，采用与交易发生日即期汇率【或交易发生日即期汇率的近似汇率】折合本位币入账。资产负债表日外币货币性项目按资产负债表日即期汇率折算，因该日的即期汇率与初始确认时或者前一资产负债表日即期汇率不同而产生的汇兑差额，除符合资本化条件的外币专门借款的汇兑差额在资本化期间予以资本化计入相关资产的成本外，均计入当期损益。以历史成本计量的外币非货币性项目，仍采用交易发生日的即期汇率折算，不改变其记账本位币金额。以公允价值计量的外币非货币性项目，采用公允价值确定日的即期汇率折算，折算后的记账本位币金额与原记账本位币金额的差额，作为公允价值变动(含汇率变动)处理，计入当期损益或确认为其他综合收益。

2. 外币财务报表折算

本公司的子公司、合营企业、联营企业等，若采用与本公司不同的记账本位币，需对其外币财务报表折算后，再进行会计核算及合并财务报表的编报。资产负债表中的资产和负债项目，采用资产负债表日的即期汇率折算，所有者权益项目除“未分配利润”项目外，其他项目采用发生时的即期汇率折算。利润表中的收入和费用项目，采用交易发生日的即期汇率

折算。折算产生的外币财务报表折算差额，在资产负债表中所有者权益项目其他综合收益下列示。外币现金流量应当采用现金流量发生日的即期汇率。汇率变动对现金的影响额，在现金流量表中单独列示。处置境外经营时，与该境外经营有关的外币报表折算差额，全部或按处置该境外经营的比例转入处置当期损益。

#### （八）金融工具

##### 1. 金融工具的分类及重分类

金融工具，是指形成一方的金融资产并形成其他方的金融负债或权益工具的合同。

##### （1）金融资产

本公司将同时符合下列条件的金融资产分类为以摊余成本计量的金融资产：①本公司管理金融资产的业务模式是以收取合同现金流量为目标；②该金融资产的合同条款规定，在特定日期产生的现金流量仅为对本金和以未偿付本金金额为基础的利息的支付。

本公司将同时符合下列条件的金融资产分类为以公允价值计量且其变动计入其他综合收益的金融资产：①本公司管理金融资产的业务模式既以收取合同现金流量又以出售该金融资产为目标；②该金融资产的合同条款规定，在特定日期产生的现金流量，仅为对本金和以未偿付本金金额为基础的利息的支付。

对于非交易性权益工具投资，本公司可在初始确认时将其不可撤销地指定为以公允价值计量且其变动计入其他综合收益的金融资产。该指定在单项投资的基础上作出，且相关投资从发行者的角度符合权益工具的定义。

除分类为以摊余成本计量的金融资产和以公允价值计量且其变动计入其他综合收益的金融资产之外的金融资产，本公司将其分类为以公允价值计量且其变动计入当期损益的金融资产。在初始确认时，如果能消除或减少会计错配，本公司可以将金融资产不可撤销地指定为以公允价值计量且其变动计入当期损益的金融资产。

本公司改变管理金融资产的业务模式时，将对所有受影响的相关金融资产在业务模式发生变更后的首个报告期间的第一天进行重分类，且自重分类日起采用未来适用法进行相关会计处理，不对以前已经确认的利得、损失（包括减值损失或利得）或利息进行追溯调整。

##### （2）金融负债

金融负债于初始确认时分类为：以公允价值计量且其变动计入当期损益的金融负债；金融资产转移不符合终止确认条件或继续涉入被转移金融资产所形成的金融负债；不属于前两种情形的财务担保合同，以及不属于第一种情形的以低于市场利率贷款的贷款承诺；以摊余成本计量的金融负债。所有的金融负债不进行重分类。



## 2. 金融工具的计量

本公司金融工具初始确认按照公允价值计量。对于以公允价值计量且其变动计入当期损益的金融资产和金融负债，相关交易费用直接计入当期损益；对于其他类别的金融资产或金融负债，相关交易费用计入初始确认金额。因销售产品或提供劳务而产生的、未包含或不考虑重大融资成分的应收账款或应收票据，本公司按照预期有权收取的对价金额作为初始确认金额。金融工具的后续计量取决于其分类。

### (1) 金融资产

①以摊余成本计量的金融资产。初始确认后，对于该类金融资产采用实际利率法以摊余成本计量。以摊余成本计量且不属于任何套期关系的金融资产所产生的利得或损失，在终止确认、重分类、按照实际利率法摊销或确认减值时，计入当期损益。

②以公允价值计量且其变动计入当期损益的金融资产。初始确认后，对于该类金融资产（除属于套期关系的一部分金融资产外），以公允价值进行后续计量，产生的利得或损失（包括利息和股利收入）计入当期损益。

③以公允价值计量且其变动计入其他综合收益的债务工具投资。初始确认后，对于该类金融资产以公允价值进行后续计量。采用实际利率法计算的利息、减值损失或利得及汇兑损益计入当期损益，其他利得或损失均计入其他综合收益。终止确认时，将之前计入其他综合收益的累计利得或损失从其他综合收益中转出，计入当期损益。

④指定为公允价值计量且其变动计入其他综合收益的非交易性权益工具投资。初始确认后，对于该类金融资产以公允价值进行后续计量。除获得的股利（属于投资成本收回部分的除外）计入当期损益外，其他相关利得和损失均计入其他综合收益，且后续不转入当期损益。

### (2) 金融负债

①以公允价值计量且其变动计入当期损益的金融负债。该类金融负债包括交易性金融负债（含属于金融负债的衍生工具）和指定为以公允价值计量且其变动计入当期损益的金融负债。初始确认后，对于该类金融负债以公允价值进行后续计量，除与套期会计有关外，交易性金融负债公允价值变动形成的利得或损失（包括利息费用）计入当期损益。指定为以公允价值计量且其变动计入当期损益的金融负债的，由企业自身信用风险变动引起的该金融负债公允价值的变动金额，计入其他综合收益，其他公允价值变动计入当期损益。如果对该金融负债的自身信用风险变动的影响计入其他综合收益会造成或扩大损益中的会计错配的，本公司将该金融负债的全部利得或损失计入当期损益。

②以摊余成本计量的金融负债。初始确认后，对此类金融负债采用实际利率法以摊余成





本计量。

### 3. 本公司对金融工具的公允价值的确认方法

如存在活跃市场的金融工具，以活跃市场中的报价确定其公允价值；如不存在活跃市场的金融工具，采用估值技术确定其公允价值。估值技术主要包括市场法、收益法和成本法。在有限情况下，如果用以确定公允价值的近期信息不足，或者公允价值的可能估计金额分布范围很广，而成本代表了该范围内对公允价值的最佳估计的，该成本可代表其在该分布范围内对公允价值的恰当估计。本公司利用初始确认后可获得的关于被投资方业绩和经营的所有信息，判断成本能否代表公允价值。

### 4. 金融资产和金融负债转移的确认依据和计量方法

#### (1) 金融资产

本公司金融资产满足下列条件之一的，予以终止确认：①收取该金融资产现金流量的合同权利终止；②该金融资产已转移，且本公司转移了金融资产所有权上几乎所有的风险和报酬；③该金融资产已转移，虽然本公司既没有转移也没有保留金融资产所有权上几乎所有报酬的，但未保留对该金融资产的控制。

本公司既没有转移也没有保留金融资产所有权上几乎所有报酬的，且保留了对该金融资产控制的，按照继续涉入被转移金融资产的程度确认有关金融资产，并相应确认相关负债。

金融资产转移整体满足终止确认条件的，将以下两项金额的差额计入当期损益：①被转移金融资产在终止确认日的账面价值；②因转移金融资产而收到的对价，与原直接计入其他综合收益的公允价值变动累计额中对应终止确认部分的金额（涉及转移的金融资产为分类为以公允价值计量且其变动计入其他综合收益的金融资产）之和。

金融资产部分转移满足终止确认条件的，将所转移金融资产整体的账面价值，在终止确认部分和未终止确认部分之间，先按照转移日各自的相对公允价值进行分摊，然后将以下两项金额的差额计入当期损益：①终止确认部分在终止确认日的账面价值；②终止确认部分收到的对价，与原计入其他综合收益的公允价值变动累计额中对应终止确认部分的金额（涉及转移的金融资产为分类为以公允价值计量且其变动计入其他综合收益的金融资产）之和。

针对本公司指定为公允价值计量且其变动计入其他综合收益的非交易性权益工具投资终止确认时，将之前计入其他综合收益的累计利得或损失从其他综合收益中转出，计入留存收益。

#### (2) 金融负债

金融负债（或其一部分）的现时义务已经解除的，本公司终止确认该金融负债（或该部分金融负债）。

金融负债（或其一部分）终止确认的，本公司将其账面价值与支付的对价（包括转出的非现金资产或承担的负债）之间的差额，计入当期损益。

#### （九）预期信用损失的确定方法及会计处理方法

##### 1. 预期信用损失的确定方法

本公司以预期信用损失为基础，对以摊余成本计量的金融资产（含应收款项）、分类为以公允价值计量且其变动计入其他综合收益的金融资产（含应收款项融资）、租赁应收款、进行减值会计处理并确认损失准备。

本公司在每个资产负债表日评估相关金融工具的信用风险自初始确认后是否显著增加，将金融工具发生信用减值的过程分为三个阶段，对于不同阶段的金融工具减值采用不同的会计处理方法：（1）第一阶段，金融工具的信用风险自初始确认后未显著增加的，本公司按照该金融工具未来 12 个月的预期信用损失计量损失准备，并按照其账面余额（即未扣除减值准备）和实际利率计算利息收入；（2）第二阶段，金融工具的信用风险自初始确认后已显著增加但未发生信用减值的，本公司按照该金融工具整个存续期的预期信用损失计量损失准备，并按照其账面余额和实际利率计算利息收入；（3）第三阶段，初始确认后发生信用减值的，本公司按照该金融工具整个存续期的预期信用损失计量损失准备，并按照其摊余成本（账面余额减已计提减值准备）和实际利率计算利息收入。

##### （1）较低信用风险的金融工具计量损失准备的方法

对于在资产负债表日具有较低信用风险的金融工具，本公司可以不用与其初始确认时的信用风险进行比较，而直接做出该工具的信用风险自初始确认后未显著增加的假定。

如果金融工具的违约风险较低，债务人在短期内履行其合同现金流量义务的能力很强，并且即便较长时期内经济形势和经营环境存在不利变化但未必一定降低借款人履行其合同现金流量义务的能力，该金融工具被视为具有较低的信用风险。

##### （2）应收款项、租赁应收款计量损失准备的方法

①本公司对于由《企业会计准则第 14 号——收入》规范的交易形成的应收款项（无论是否含重大融资成分），以及由《企业会计准则第 21 号——租赁》规范的租赁应收款，均采用简化方法，即始终按整个存续期预期信用损失计量损失准备。

根据金融工具的性质，本公司以单项金融资产或金融资产组合为基础评估信用风险是否显著增加。本公司根据信用风险特征将应收票据和应收账款划分为若干组合，在组合基础上



计算预期信用损失，确定组合的依据如下：

应收账款组合：账龄组合

应收账款组合：无风险组合

应收票据组合 1：商业承兑汇票

应收票据组合 2：银行承兑汇票

对于划分为组合的应收账款，本公司参考历史信用损失经验，结合当前状况及对未来经济状况的预测，编制应收账款账龄与整个存续期预期信用损失率对照表，计算预期信用损失。对于划分为组合的应收票据，本公司参考历史信用损失经验，结合当前状况及对未来经济状况的预测，通过违约风险敞口和整个存续期预期信用损失率，计算预期信用损失。

### （3）其他金融资产计量损失准备的方法

对于除上述以外的金融资产，如：债权投资、其他债权投资、其他应收款、除租赁应收款以外的长期应收款等，本公司按照一般方法，即“三阶段”模型计量损失准备。

### 2. 预期信用损失的会计处理方法

为反映金融工具的信用风险自初始确认后的变化，本公司在每个资产负债表日重新计量预期信用损失，由此形成的损失准备的增加或转回金额，应当作为减值损失或利得计入当期损益，并根据金融工具的种类，抵减该金融资产在资产负债表中的账面价值或计入预计负债（贷款承诺或财务担保合同）或计入其他综合收益（以公允价值计量且其变动计入其他综合收益的债权投资）。

### （十）存货

#### 1. 存货的分类

存货是指本公司在日常活动中持有以备出售的产成品或商品、处在生产过程中的在产品、在生产过程或提供劳务过程中耗用的材料和物料等。主要包括开发产品、开发成本等。

#### 2. 发出存货的计价方法

存货发出时，采取加权平均法确定其发出的实际成本。

#### 3. 存货跌价准备的计提方法

资产负债表日，存货按照成本与可变现净值孰低计量，并按单个存货项目计提存货跌价准备，但对于数量繁多、单价较低的存货，按照存货类别计提存货跌价准备。

#### 4. 存货的盘存制度

本公司的存货盘存制度为永续盘存制。

#### 5. 低值易耗品和包装物的摊销方法



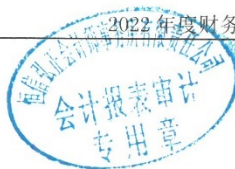

低值易耗品和包装物采用一次转销法摊销。

#### (十一) 合同资产和合同负债

##### 1. 合同资产

本公司将已向客户转让商品或服务而有权收取对价的权利(且该权利取决于时间流逝之外的其他因素)作为合同资产列示。合同资产的减值准备计提参照金融工具预期信用损失法。对于不包含或重大融资成分的合同资产,本公司采用简化方法计量损失准备。对于包含重大融资成分的合同资产,本公司按照一般方法计量损失准备。

合同资产发生减值损失,按应减记金额,借记“资产减值损失”,贷记合同资产减值准备;转回已计提的资产减值准备时,做相反分录。

##### 2. 合同负债

本公司将已收或应收客户对价而应向客户转让商品或提供服务的义务列示为合同负债。

#### (十二) 长期股权投资

##### 1. 初始投资成本确定

对于企业合并取得的长期股权投资,如为同一控制下的企业合并,应当在合并日按照被合并方所有者权益在最终控制方合并财务报表的账面价值的份额作为长期股权投资的初始投资成本;非同一控制下的企业合并,应当按购买日确定的合并成本确认为初始成本;以支付现金取得的长期股权投资,初始投资成本为实际支付的购买价款;以发行权益性证券取得的长期股权投资,初始投资成本为发行权益性证券的公允价值;通过债务重组取得的长期股权投资,其初始投资成本按照《企业会计准则第12号—债务重组》的有关规定确定;非货币性资产交换取得的长期股权投资,初始投资成本按照《企业会计准则第7号——非货币性资产交换》的有关规定确定。

##### 2. 后续计量及损益确认方法

本公司能够对被投资单位实施控制的长期股权投资采用成本法核算,对联营企业和合营企业的长期股权投资采用权益法核算。本公司对联营企业的权益性投资,其中一部分通过风险投资机构、共同基金、信托公司或包括投连险基金在内的类似主体间接持有的,无论以上主体是否对这部分投资具有重大影响,本公司应当按照《企业会计准则第22号——金融工具确认和计量》的有关规定处理,并对其余部分采用权益法核算。

##### 3. 确定对被投资单位具有共同控制、重大影响的依据

对被投资单位具有共同控制,是指对某项安排的回报产生重大影响的活动必须经过分享控制权的参与方一致同意后才能决策,包括商品或劳务的销售和购买、金融资产的管理、资

产的购买和处置、研究与开发活动以及融资活动等；对被投资单位具有重大影响是指当持有被投资单位 20%以上至 50%的表决权资本时，具有重大影响。或虽不足 20%，但符合下列条件之一时，具有重大影响：在被投资单位的董事会或类似的权力机构中派有代表；参与被投资单位的政策制定过程；向被投资单位派出管理人员；被投资单位依赖投资公司的技术或技术资料；与被投资单位之间发生重要交易。

### （十三）投资性房地产

本公司投资性房地产的类别，包括出租的建筑物。投资性房地产按照成本进行初始计量，采用成本模式进行后续计量。

本公司投资性房地产中出租的建筑物采用年限平均法计提折旧，具体核算政策与固定资产部分相同。

### （十四）固定资产

#### 1. 固定资产确认条件

固定资产指为生产商品、提供劳务、出租或经营管理而持有的，使用寿命超过一个会计年度的有形资产。同时满足以下条件时予以确认：与该固定资产有关的经济利益很可能流入企业；该固定资产的成本能够可靠地计量。

#### 2. 固定资产分类和折旧方法

本公司固定资产主要分为：办公设备及其他等；折旧方法采用年限平均法。根据各类固定资产的性质和使用情况，确定固定资产的使用寿命和预计净残值。并在年度终了，对固定资产的使用寿命、预计净残值和折旧方法进行复核，如与原先估计数存在差异的，进行相应的调整。除已提足折旧仍继续使用的固定资产和单独计价入账的土地之外，本公司对所有固定资产计提折旧。

### （十五）在建工程

本公司在建工程分为自营方式建造和出包方式建造两种。在建工程在工程完工达到预定可使用状态时，结转固定资产。预定可使用状态的判断标准，应符合下列情况之一：固定资产的实体建造（包括安装）工作已经全部完成或实质上已经全部完成；已经试生产或试运行，并且其结果表明资产能够正常运行或能够稳定地生产出合格产品，或者试运行结果表明其能够正常运转或营业；该项建造的固定资产上的支出金额很少或者几乎不再发生；所购建的固定资产已经达到设计或合同要求，或与设计或合同要求基本相符。

### （十六）借款费用

#### 1. 借款费用资本化的确认原则

本公司发生的借款费用，可直接归属于符合资本化条件的资产的购建或者生产的，予以资本化，计入相关资产成本；其他借款费用，在发生时根据其发生额确认为费用，计入当期损益。符合资本化条件的资产，是指需要经过相当长时间的购建或者生产活动才能达到预定可使用或者可销售状态的固定资产、投资性房地产和存货等资产。

## 2. 资本化金额计算方法

资本化期间，是指从借款费用开始资本化时点到停止资本化时点的期间。借款费用暂停资本化的期间不包括在内。在购建或生产过程中发生非正常中断、且中断时间连续超过 3 个月的，应当暂停借款费用的资本化。

借入专门借款，按照专门借款当期实际发生的利息费用，减去将尚未动用的借款资金存入银行取得的利息收入或进行暂时性投资取得的投资收益后的金额确定；占用一般借款按照累计资产支出超过专门借款部分的资产支出加权平均数乘以所占用一般借款的资本化率计算确定，资本化率为一般借款的加权平均利率；借款存在折价或溢价的，按照实际利率法确定每一会计期间应摊销的折价或溢价金额，调整每期利息金额。

实际利率法是根据借款实际利率计算其摊余折价或溢价或利息费用的方法。其中实际利率是借款在预期存续期间的未来现金流量，折现为该借款当前账面价值所使用的利率。

## （十七）无形资产

### 1. 无形资产的计价方法

本公司无形资产按照成本进行初始计量。购入的无形资产，按实际支付的价款和相关支出作为实际成本。投资者投入的无形资产，按投资合同或协议约定的价值确定实际成本，但合同或协议约定价值不公允的，按公允价值确定实际成本。自行开发的无形资产，其成本为达到预定用途前所发生的支出总额。

本公司无形资产后续计量方法分别为：使用寿命有限无形资产采用直线法摊销，并在年度终了，对无形资产的使用寿命和摊销方法进行复核，如与原先估计数存在差异的，进行相应的调整；使用寿命不确定的无形资产不摊销，但在年度终了，对使用寿命进行复核，当有确凿证据表明其使用寿命是有限的，则估计其使用寿命，按直线法进行摊销。

### 2. 使用寿命不确定的判断依据

本公司将无法预见该资产为公司带来经济利益的期限，或使用期限不确定等无形资产确定为使用寿命不确定的无形资产。使用寿命不确定的判断依据为：来源于合同性权利或其他法定权利，但合同规定或法律规定无明确使用年限；综合同行业情况或相关专家论证等，仍无法判断无形资产为公司带来经济利益的期限。



每年年末，对使用寿命不确定的无形资产使用寿命进行复核，主要采取自下而上的方式，由无形资产使用相关部门进行基础复核，评价使用寿命不确定判断依据是否存在变化等。

#### (十八) 长期资产减值

长期股权投资、采用成本模式计量的投资性房地产、固定资产、在建工程、采用成本模式计量的生产性生物资产、油气资产、无形资产等长期资产于资产负债表日存在减值迹象的，进行减值测试。减值测试结果表明资产的可收回金额低于其账面价值的，按其差额计提减值准备并计入减值损失。

可收回金额为资产的公允价值减去处置费用后的净额与资产预计未来现金流量的现值两者之间的较高者。资产减值准备按单项资产为基础计算并确认，如果难以对单项资产的可收回金额进行估计的，以该资产所属的资产组确定资产组的可收回金额。资产组是能够独立产生现金流入的最小资产组合。

在财务报表中单独列示的商誉，无论是否存在减值迹象，至少每年进行减值测试。减值测试时，商誉的账面价值分摊至预期从企业合并的协同效应中受益的资产组或资产组组合。测试结果表明包含分摊的商誉的资产组或资产组组合的可收回金额低于其账面价值的，确认相应的减值损失。减值损失金额先抵减分摊至该资产组或资产组组合的商誉的账面价值，再根据资产组或资产组组合中除商誉以外的其他各项资产的账面价值所占比重，按比例抵减其他各项资产的账面价值。

上述资产减值损失一经确认，以后期间不予转回价值得以恢复的部分。。

#### (十九) 长期待摊费用

本公司长期待摊费用是指已经支出，但受益期限在一年以上（不含一年）的各项费用。长期待摊费用按费用项目的受益期限分期摊销。若长期待摊的费用项目不能使以后会计期间受益，则将尚未摊销的该项目的摊余价值全部转入当期损益。

#### (二十) 职工薪酬

职工薪酬，是指企业为获得职工提供的服务或解除劳动关系而给予的各种形式的报酬或补偿。职工薪酬主要包括短期薪酬、离职后福利、辞退福利和其他长期职工福利。

##### 1. 短期薪酬

在职工为本公司提供服务的会计期间，将实际发生的短期薪酬确认为负债，并计入当期损益，企业会计准则要求或允许计入资产成本的除外。本公司发生的职工福利费，在实际发生时根据实际发生额计入当期损益或相关资产成本。职工福利费为非货币性福利的，按照公允价值计量。企业为职工缴纳的医疗保险费、工伤保险费、生育保险费等社会保险费和住房

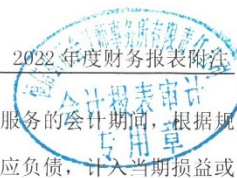

公积金，以及按规定提取的工会经费和职工教育经费，在职工提供服务的会计期间，根据规定的计提基础和计提比例计算确定相应的职工薪酬金额，并确认相应负债，计入当期损益或相关资产成本。

## 2. 离职后福利与辞退福利

本公司在职工提供服务的会计期间，根据设定提存计划计算的应缴存金额确认为负债，并计入当期损益或相关资产成本。根据预期累计福利单位法确定的公式将设定受益计划产生的福利义务归属于职工提供服务的期间，并计入当期损益或相关资产成本。

本公司向职工提供辞退福利时，在下列两者孰早日确认辞退福利产生的职工薪酬负债，并计入当期损益：本公司不能单方面撤回因解除劳动关系计划或裁减建议所提供的辞退福利时；本公司确认与涉及支付辞退福利的重组相关的成本或费用时。

## 3. 其他长期职工福利

本公司向职工提供的其他长期职工福利，符合设定提存计划条件的，按照有关设定提存计划的规定进行处理；除此外，根据设定受益计划的有关规定，确认和计量其他长期职工福利净负债或净资产。

### （二十一）预计负债

当与或有事项相关的义务是公司承担的现时义务，且履行该义务很可能导致经济利益流出，同时其金额能够可靠地计量时确认该义务为预计负债。本公司按照履行相关现时义务所需支出的最佳估计数进行初始计量，如所需支出存在一个连续范围，且该范围内各种结果发生的可能性相同，最佳估计数按照该范围内的中间值确定；如涉及多个项目，按照各种可能结果及相关概率计算确定最佳估计数。

资产负债表日应当对预计负债账面价值进行复核，有确凿证据表明该账面价值不能真实反映当前最佳估计数，应当按照当前最佳估计数对该账面价值进行调整。

### （二十二）收入

本公司在履行了合同中的履约义务，即在客户取得相关商品或服务控制权时，按照分摊至该项履约义务的交易价格确认收入。取得相关商品控制权，是指能够主导该商品的使用并从中获得几乎全部的经济利益。履约义务是指合同中本公司向客户转让可明确区分商品的承诺。交易价格是指本公司因向客户转让商品而预期有权收取的对价金额，不包括代第三方收取的款项以及本公司预期将退还给客户的款项。

履约义务是在某一时段内履行、还是在某一时点履行，取决于合同条款及相关法律规定。如果履约义务是在某一时段内履行的，则本公司按照履约进度确认收入。否则，本公司于客户取得相关资产控制权的某一时点确认收入。

#### 1. 销售商品合同

本公司与客户之间的销售商品合同通常仅包含转让商品的履约义务。本公司转让商品的履约义务不满足在某一时段内履行的三个条件，所以本公司通常在综合考虑了下列因素的基础上，在到货验收完成时点确认收入：取得商品的现时收款权利、商品所有权上的主要风险和报酬的转移、商品的法定所有权的转移、商品实物资产的转移、客户接受该商品。

#### 2. 可变对价

本公司部分与客户之间的合同存在现金折扣和价保等，形成可变对价。本公司按照期望值或最有可能发生金额确定可变对价的最佳估计数，但包含可变对价的交易价格不超过在相关不确定性消除时累计已确认收入极可能不会发生重大转回的金额。

#### 3. 销售退回条款

对于附有销售退回条款的销售，本公司在客户取得相关商品控制权时，按照因向客户转让商品而预期有权收取的对价金额确认收入，按照预期因销售退回将退还的金额确认为预计负债；同时，按照预期将退回商品转让时的账面价值，扣除收回该商品预计发生的成本（包括退回商品的价值减损）后的余额，确认为一项资产，即应收退货成本，按照所转让商品转让时的账面价值，扣除上述资产成本的净额结转成本。每一资产负债表日，本公司重新估计未来销售退回情况，并对上述资产和负债进行重新计量。

#### 4. 质保义务

根据合同约定、法律规定等，本公司为所销售的商品及所建造的资产等提供质量保证。对于为向客户保证所销售的商品符合既定标准的保证类质量保证，本公司按照三、（二十三）进行会计处理。对于为向客户保证所销售的商品符合既定标准之外提供了一项单独服务的服务类质量保证，本公司将其作为一项单项履约义务，按照提供商品和服务类质量保证的单独售价的相对比例，将部分交易价格分摊至服务类质量保证，并在客户取得服务控制权时确认收入。在评估质量保证是否在向客户保证所销售商品符合既定标准之外提供了一项单独服务时，本公司考虑该质量保证是否为法定要求、质量保证期限以及本公司承诺履行任务的性质等因素。

#### （二十三）合同成本

本公司的合同成本包括为取得合同发生的增量成本及合同履约成本。为取得合同发生的增



量成本（“合同取得成本”）是指不取得合同就不会发生的成本。该成本预期能够收回的，本公司将其作为合同取得成本确认为一项资产。

本公司为履行合同发生的成本，不属于存货等其他企业会计准则规范范围且同时满足下列条件的，作为合同履约成本确认为一项资产：

1. 该成本与一份当前或预期取得的合同直接相关，包括直接人工、直接材料、制造费用（或类似费用）、明确由用户承担的成本以及仅因该合同而发生的其他成本；
2. 该成本增加了本公司未来用于履行履约义务的资源；
3. 该成本预期能够收回。

本公司将确认为资产的合同履约成本，初始确认时摊销期限不超过一年或一个正常营业周期的，在资产负债表计入“存货”项目；初始确认时摊销期限在一年或一个正常营业周期以上的，在资产负债表中计入“其他非流动资产”项目。

本公司将确认为资产的合同取得成本，初始确认时摊销期限不超过一年或一个正常营业周期的，在资产负债表计入“其他流动资产”项目；初始确认时摊销期限在一年或一个正常营业周期以上的，在资产负债表中计入“其他非流动资产”项目。

本公司对合同取得成本、合同履约成本确认的资产（以下简称“与合同成本有关的资产”）采用与该资产相关的商品收入确认相同的基础进行摊销，计入当期损益。取得合同的增量成本形成的资产的摊销年限不超过一年的，在发生时计入当期损益。

与合同成本有关的资产的账面价值高于下列两项的差额时，本公司将超出部分计提减值准备并确认为资产减值损失：

1. 因转让与该资产相关的商品预期能够取得的剩余对价；
2. 为转让该相关商品估计将要发生的成本。

以前期间减值的因素之后发生变化，使得前述两项差额高于该资产账面价值的，应当转回原已计提的资产减值准备，并计入当期损益，但转回后的资产账面价值不超过假定不计提减值准备情况下该资产在转回日的账面价值。

#### （二十四）政府补助

##### 1. 政府补助的类型及会计处理

政府补助是指本公司从政府无偿取得的货币性资产或非货币性资产（但不包括政府作为所有者投入的资本），政府补助为货币性资产的，应当按照收到或应收的金额计量。政府补助为非货币性资产的，应当按照公允价值计量；公允价值不能可靠取得的，按照名义金额计量。

与日常活动相关的政府补助，按照经济业务实质，计入其他收益。与日常活动无关的政府补助，计入营业外收入。

政府文件明确规定用于购建或以其他方式形成长期资产的政府补助，确认为与资产相关的政府补助。政府文件未明确规定补助对象的，能够形成长期资产的，与资产价值相对应的政府补助部分作为与资产相关的政府补助，其余部分作为与收益相关的政府补助；难以区分的，将政府补助整体作为与收益相关的政府补助。与资产相关的政府补助确认为递延收益。

除与资产相关的政府补助之外的政府补助，确认为与收益相关的政府补助。与收益相关的政府补助用于补偿企业以后期间的相关费用或损失的，确认为递延收益，并在确认相关费用的期间，计入当期损益；用于补偿企业已发生的相关费用或损失的，直接计入当期损益。

本公司取得政策性优惠贷款贴息，财政将贴息资金拨付给贷款银行，由贷款银行以政策性优惠利率向本公司提供贷款的，以实际收到的借款金额作为借款的入账价值，按照借款本金和该政策性优惠利率计算相关借款费用；财政将贴息资金直接拨付给本公司的，本公司将对应的贴息冲减相关借款费用。

## 2. 政府补助的确认时点

政府补助在满足政府补助所附条件并能够收到时确认。按照应收金额计量的政府补助，在期末有确凿证据表明能够符合财政扶持政策规定的相关条件且预计能够收到财政扶持资金时予以确认。除按照应收金额计量的政府补助外的其他政府补助，在实际收到补助款项时予以确认。

## （二十五）递延所得税资产和递延所得税负债

1. 根据资产、负债的账面价值与其计税基础之间的差额（未作为资产和负债确认的项目按照税法规定可以确定其计税基础的，确定该计税基础为其差额），按照预期收回该资产或清偿该负债期间的适用税率计算确认递延所得税资产或递延所得税负债。

2. 递延所得税资产的确认以很可能取得用来抵扣可抵扣暂时性差异的应纳税所得额为限。资产负债表日，有确凿证据表明未来期间很可能获得足够的应纳税所得额用来抵扣可抵扣暂时性差异的，确认以前会计期间未确认的递延所得税资产。如未来期间很可能无法获得足够的应纳税所得额用以抵扣递延所得税资产的，则减记递延所得税资产的账面价值。

3. 对与子公司及联营企业投资相关的应纳税暂时性差异，确认递延所得税负债，除非本公司能够控制暂时性差异转回的时间且该暂时性差异在可预见的未来很可能不会转回。对与子公司及联营企业投资相关的可抵扣暂时性差异，当该暂时性差异在可预见的未来很可能转回且未来很可能获得用来抵扣可抵扣暂时性差异的应纳税所得额时，确认递延所得税资产。

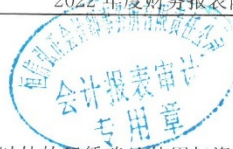

## （二十六）租赁

### 1. 租入资产的会计处理

在租赁期开始日，本公司对除短期租赁和低价值资产租赁以外的租赁确认使用权资产和租赁负债，并在租赁期内分别确认折旧费用和利息费用。

本公司在租赁期内各个期间采用直线法，将短期租赁和低价值资产租赁的租赁付款额计入当期费用。

#### （1）使用权资产

使用权资产，是指承租人可在租赁期内使用租赁资产的权利。在租赁期开始日，使用权资产按照成本进行初始计量。该成本包括：①租赁负债的初始计量金额；②在租赁期开始日或之前支付的租赁付款额，存在租赁激励的，扣除已享受的租赁激励相关金额；③承租人发生的初始直接费用；④承租人为拆卸及移除租赁资产、复原租赁资产所在场地或将租赁资产恢复至租赁条款约定状态预计将发生的成本。

本公司使用权资产折旧采用年限平均法分类计提。对于能合理确定租赁期届满时将会取得租赁资产所有权的，在租赁资产预计剩余使用寿命内计提折旧；对于无法合理确定租赁期届满时将会取得租赁资产所有权的，在租赁期与租赁资产剩余使用寿命两者孰短的期间内计提折旧。

本公司按照《企业会计准则第8号——资产减值》的相关规定来确定使用权资产是否已发生减值并进行会计处理。

#### （2）租赁负债

租赁负债按照租赁期开始日尚未支付的租赁付款额的现值进行初始计量。租赁付款额包括：①固定付款额（包括实质固定付款额），存在租赁激励的，扣除租赁激励相关金额；②取决于指数或比率的可变租赁付款额；③根据承租人提供的担保余值预计应支付的款项；④购买选择权的行权价格，前提是承租人合理确定将行使该选择权；⑤行使终止租赁选择权需支付的款项，前提是租赁期反映出承租人将行使终止租赁选择权；

本公司采用租赁内含利率作为折现率；如果无法合理确定租赁内含利率的，则采用本公司的增量借款利率作为折现率。本公司按照固定的周期性利率计算租赁负债在租赁期内各期间的利息费用，并计入财务费用。该周期性利率是指公司所采用的折现率或修订后的折现率。

未纳入租赁负债计量的可变租赁付款额在实际发生时计入当期损益。

当本公司对续租选择权、终止租赁选择权或者购买选择权的评估结果发生变化的，则按变动后的租赁付款额和修订后的折现率计算的现值重新计量租赁负债，并相应调整使用权资



产的账面价值。当实质租赁付款额、担保余值预计的应付金额或者取决于指数或比率的可变租赁付款额发生变动的，则按变动后的租赁付款额和原折现率计算的现值重新计量租赁负债，并相应调整使用权资产的账面价值。

## 2. 出租资产的会计处理

### (1) 经营租赁会计处理

本公司在租赁期内各个期间采用直线法，将经营租赁的租赁收款额确认为租金收入。本公司将发生的与经营租赁有关的初始直接费用予以资本化，在租赁期内按照与租金收入相同的确认基础分期计入当期收益。

### (2) 融资租赁会计处理

本公司在租赁开始日，将应收融资租赁款，未担保余值之和与其现值的差额确认为未实现融资收益，在将来收到租金的各期间内确认为租赁收入。本公司发生的与出租交易相关的初始直接费用，计入应收融资租赁款的初始入账价值中。

## (二十七) 主要会计政策变更、会计估计变更以及差错更正的说明

### 1. 会计政策变更及依据

本公司本期无会计政策变更情况。

### 2. 主要会计估计变更说明

本公司本期无会计估计变更情况。

### 3. 前期会计差错更正

本公司本期无前期会计差错更正情况。

## 四、税项

### 主要税种及税率

税 种	计税依据	税率
增值税	应税收入按适用的税率计算销项税，并按扣除当期允许抵扣的进项税额后的差额计缴增值税	9%
城市维护建设税	按实际缴纳的流转税额	7%
教育费附加及地方教育附加	按实际缴纳的流转税额	3%、2%
企业所得税	应纳税所得额	15%

## 五、财务报表重要项目注释

以下注释项目除特别注明之外，金额单位为人民币元；“期初”指 2022 年 1 月 1 日，“期末”指 2022 年 12 月 31 日，“上期”指 2021 年度，“本期”指 2022 年度。

### (一) 货币资金

项目	期末余额		期初余额	
	金额	其中：外币金额	金额	其中：外币金额
库存现金	363,504.03		231,902.83	
银行存款	6,968,836.96		1,072,209.85	
合计	7,332,340.99		1,304,112.68	

## (二) 应收账款

## (1) 按账龄列示如下：

项目	期末余额			期初余额		
	账面余额	比例%	坏账准备	账面余额	比例%	坏账准备
1 年以内(含 1 年)	112,976,580.57	100.00		81,884,929.65	100.00	
合计	112,976,580.57	100.00		81,884,929.65	100.00	

## (2) 截止 2022 年 12 月 31 日，应收账款主要单位明细情况列示如下：

单位名称	期末余额	占应收账款期末总额的比例%
中交二航局第三工程有限公司	42,091,644.54	37.26
湖南省航务工程公司	31,137,753.33	27.56
湖南龙平建筑工程有限公司	13,460,000.00	11.91
中国一冶集团有限公司	5,592,674.00	4.95
中国水利水电第八局	3,175,554.56	2.81
合计	95,457,626.43	84.49

## (三) 预付款项

## (1) 按账龄列示

项目	期末余额			期初余额		
	账面余额	比例%	坏账准备	账面余额	比例%	坏账准备
1 年以内(含 1 年)	11,477,343.15	100.00		17,985,790.24	100.00	
合计	11,477,343.15	100.00		17,985,790.24	100.00	

## (2) 截止 2022 年 12 月 31 日，预付款项主要单位明细情况列示如下：

单位名称	期末余额	占预付款项期末总额的比例%
湖南汕鑫环保科技有限公司	8,170,000.00	71.18
山河智能装备股份有限公司	1,084,000.00	9.44
湖南津兴机械设备有限公司	755,400.00	6.58

单位名称	期末余额	占预付款项期末总额的比例%
湘松机械	722,568.33	6.30
桃源中源机械设备租赁有限公司	539,190.00	4.70
合计	11,271,158.33	98.20

## (四) 其他应收款

## (1) 按账龄列示

项目	期末余额			期初余额		
	账面余额	比例%	坏账准备	账面余额	比例%	坏账准备
1年以内(含1年)	3,602,390.02	100.00		9,840,036.84	100.00	
合计	3,602,390.02	100.00		9,840,036.84	100.00	

(2) 截止2022年12月31日,其他应收款主要单位明细情况列示如下:

单位名称	期末余额	占其他应收款期末总额的比例%
山东港湾建设集团有限公司	800,000.00	22.21
中弘混凝土有限公司	500,000.00	13.88
质保金	550,000.00	15.27
合计	1,850,000.00	51.36

## (五) 存货

项目	期末余额	期初余额
库存商品	441,830.00	441,830.00
合计	441,830.00	441,830.00

## (六) 固定资产

项目	期初余额	本期增加	本期减少	期末余额
一、账面原值合计	242,079,514.20	46,798,960.88		288,878,475.08
其中:房屋建筑物	8,604,267.91	-		8,604,267.91
机器设备	223,888,166.20	45,213,058.23		269,101,224.43
车辆	9,246,376.82	1,585,902.65		10,832,279.47
办公及其他	340,703.27			340,703.27
二、累计折旧合计	82,320,997.31	21,314,249.46		103,635,246.77
三、账面净值合计	159,758,516.89			185,243,228.31

## (七) 在建工程



项目	期末余额	期初余额
船舶	3,001,533.44	22,178,262.61
合计	3,001,533.44	22,178,262.61

## (八) 短期借款

贷款银行	期末余额	期初余额
长沙银行	23,501,511.29	9,357,000.00
建行金盾支行	5,000,000.00	5,000,000.00
湖南银行	3,000,000.00	2,800,000.00
微众银行小微贷款		705,238.40
科创贷小额账户		2,000,000.01
合计	31,501,511.29	17,062,238.41

## (九) 应付账款

## (1) 按账龄列示

项目	期末余额		期初余额	
	账面余额	比例%	账面余额	比例%
1年以内(含1年)	44,046,345.86	100.00	12,300,283.11	100.00
合计	44,046,345.86	100.00	12,300,283.11	100.00

## (2) 截止2022年12月31日, 应付账款主要单位明细情况列示如下:

单位名称	期末余额	占应付账款期末总额的比例%
津市市江湾船舶修造有限公司	10,500,000.00	23.84
常德兴顺建筑劳务有限公司	8,600,000.00	19.52
广西建桂工程劳务有限公司	2,500,000.00	5.68
澧县焰钦建材经营部	2,707,500.00	6.15
澧县丕德建筑施工队	2,763,000.00	6.27
合计	27,070,500.00	61.46

## (十) 应付职工薪酬

项目	期末余额	期初余额
短期薪酬	3,086,286.03	1,908,577.60
合计	3,086,286.03	1,908,577.60

## (十一) 应交税费

项目	期末余额	期初余额
增值税	-4,178,399.55	588,891.57
个人所得税	9,669.99	-2,218.58
合计	-4,168,729.56	586,672.98

## (十二) 其他应付款

## (1) 按账龄列示

项目	期末余额		期初余额	
	账面余额	比例%	账面余额	比例%
1 年以内 (含 1 年)	5,472,114.58	100.00	29,280,394.27	100.00
合计	5,472,114.58	100.00	29,280,394.27	100.00

(2) 截止 2022 年 12 月 31 日, 其他应付款主要单位明细情况列示如下:

单位名称	期末余额	占其他应付款期末总额的比例%
水上安保公司	2,866,962.07	52.39
湖南华夏美湘文化发展有限公司	1,000,000.00	18.27
合计	3,866,962.07	70.67

## (十三) 实收资本

投资者名称	期初余额		本期增加	本期减少	期末余额	
	投资金额	持股比例 (%)			投资金额	持股比例 (%)
刘忠平	213,423,506.00	100.00			213,423,506.00	100.00
合计	213,423,506.00	100.00			213,423,506.00	100.00

## (十四) 资本公积

项目	期末余额	期初余额
其他资本公积	870,800.00	870,800.00
合计	870,800.00	870,800.00

## (十五) 盈余公积

项目	期末余额	期初余额
法定盈余公积	3,890,089.39	3,122,459.55
合计	3,890,089.39	3,122,459.55

## (十六) 未分配利润

项目	本期金额	上期金额
调整前上期末未分配利润	19,045,606.57	14,231,689.08
调整期初未分配利润合计数（调增+，调减-）		
调整后期初未分配利润	19,045,606.57	14,231,689.08
本期增加额	7,676,298.43	5,348,797.21
其中：本期净利润转入	7,676,298.43	5,348,797.21
本期减少额	767,629.84	534,879.72
其中：本期提取盈余公积数	767,629.84	534,879.72
本期提取一般风险准备		
本期分配现金股利数		
转增资本		
本期期末余额	25,954,275.16	19,045,606.57

## (十七) 营业收入/营业成本

项 目	本期金额		上期金额	
	收入	成本	收入	成本
主营业务	259,272,132.06	232,737,207.11	213,964,035.88	192,253,508.21
合计	259,272,132.06	232,737,207.11	213,964,035.88	192,253,508.21

## (十八) 管理费用

项目	本期金额	上期金额
工资	2,534,289.48	1,904,788.36
社保	1,560,307.05	1,589,657.85
办公费	847,713.32	1,278,408.08
车辆费用	760,779.90	351,446.36
招待费	535,695.51	437,283.68
折旧	522,870.24	633,077.41
差旅费	310,492.68	386,133.40
职工福利费用	229,027.92	121,720.11
职工教育经费	119,163.49	6,062.74
安全文明费	80,169.34	53,451.90
印花税	55,823.78	
工会经费	42,306.12	31,674.30
劳动保护费	32,070.00	32,853.03



项目	本期金额	上期金额
物业费	28,647.00	21,485.25
房产税	24,542.54	
水电费	22,381.52	20,084.14
通信费	13,786.00	5,600.00
保险费	3,500.00	1,500.00
其他	7,390.00	318,311.37
交通费	2,929.58	4,240.75
残疾人保障基金	1,585.33	
误餐费	1,236.59	3,164.85
城镇土地使用税	250.26	
稿费		3,500.00
合计	7,736,957.65	7,204,443.58

## (十九) 研发费用

项目	期末余额	期初余额
研发费用	7,149,807.98	4,532,749.57
合计	7,149,807.98	4,532,749.57

## (二十) 财务费用

项目	期末余额	期初余额
利息支出	1,608,496.80	723,520.45
减：利息收入	15,279.09	16,676.21
手续费	1,101,231.45	567,691.69
合计	2,699,942.18	1,274,535.93

## (二十一) 所得税费用

项目	期末余额	期初余额
当期所得税费用	574,300.78	1,782,932.40
合计	574,300.78	1,782,932.40

## (二十二) 现金流量表

## 1、现金流量表补充资料

项目	本期金额	上期金额
----	------	------

项目	本期金额	上期金额
1. 将净利润调节为经营活动现金流量：		
净利润	7,676,298.43	5,348,797.21
加：资产减值准备		
信用减值损失		
固定资产折旧、油气资产折耗、生产性生物资产折旧	21,314,249.46	15,849,749.66
无形资产摊销		
长期待摊费用摊销	4,207,059.58	
处置固定资产、无形资产和其他长期资产的损失 (收益以“-”号填列)		
固定资产报废损失(收益以“-”号填列)		
公允价值变动损失(收益以“-”号填列)		
财务费用(收益以“-”号填列)	1,608,496.80	723,520.45
投资损失(收益以“-”号填列)		
递延所得税资产减少(增加以“-”号填列)		
递延所得税负债增加(减少以“-”号填列)		
存货的减少(增加以“-”号填列)		-441,830.00
经营性应收项目的减少(增加以“-”号填列)	-18,345,557.01	-45,395,757.95
经营性应付项目的增加(减少以“-”号填列)	11,363,960.55	21,779,147.36
其他		
经营活动产生的现金流量净额	5,096,586.71	-2,136,373.27
2. 不涉及现金收支的重大投资和筹资活动：		
债务转为资本		
一年内到期的可转换公司债券		
融资租入固定资产		
3. 现金及现金等价物净变动情况：		
现金的期末余额	7,332,340.99	1,304,112.68
减：现金的期初余额	1,304,112.68	8,915,299.54
加：现金等价物的期末余额		
减：现金等价物的期初余额		
现金及现金等价物净增加额	6,028,228.31	-7,611,186.86

## 2、现金及现金等价物

项目	期末余额	期初余额
一、现金	7,332,340.99	1,304,112.68
其中：库存现金	364,986.88	231,902.83
可随时用于支付的银行存款	6,967,354.11	1,072,209.85
可随时用于支付的其他货币资金		
二、现金等价物		
其中：三个月内到期的债券投资		
三、期末现金及现金等价物余额	7,332,340.99	1,304,112.68

## 六、承诺及或有事项

### （一）承诺事项

截止资产负债表日，本公司不存在应披露的承诺事项。

### （二）或有事项

截止资产负债表日，本公司不存在应披露的诉讼事项。

## 七、资产负债表日后事项

截止本财务报告签发日，本公司不存在应披露的资产负债表日后事项。

## 八、其他重要事项

截止本财务报告签发日，本公司未发生影响财务报告阅读的其他重要事项。

湖南省中源航务工程有限责任公司

二〇二三年四月七日



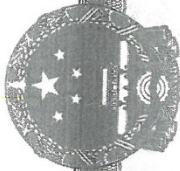

统一社会信用代码  
91430111712196507H

# 营业执照

(副本)



扫描二维码或  
“国家企业信用  
信息公示系统”  
了解更多登记、  
备案、许可、监  
管信息。

副本编号: 1-1

名称 恒信弘正会计师事务所有限责任公司

类型 有限责任公司(自然人投资或控股)

法定代表人 徐鹏

经营范围

企业会计报表审计; 企业资本验证; 办理企业合并、分立、清算事宜中的审计; 资产评估专业服务; 税务咨询; 代理记账服务; 会计咨询; 编制工程概算、预算服务; 工程结算服务; 司法会计鉴定。(依法须经批准的项目, 经相关部门批准后方可开展经营活动)

注册资本 伍仟万元整

成立日期 1999年10月25日



长沙市雨花区韶山路243号宏景名厦B座



登记机关

2023 年 2 月 1 日

国家企业信用信息公示系统网址:

<http://www.gsxt.gov.cn>

市场主体应当于每年1月1日至6月30日通过国家企业信用信息公示系统报送公示年度报告。

国家市场监督管理总局监制

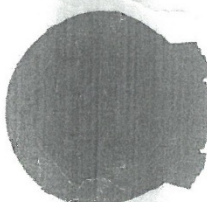

会计师事务所  
执业证书

名称：恒信弘正会计师事务所有限责任公司

首席合伙人：

主任会计师：徐鹏

经营场所：长沙市雨花区韶山北路243号宏景名厦B座323

组织形式：有限责任

执业证书编号：43010016

批准执业文号：湘财注协字[1999]40号

批准执业日期：1999年09月29日

证书序号：0008516

说明

- 1、《会计师事务所执业证书》是证明持有人经财政部门依法审批，准予执行注册会计师法定业务的凭证。
- 2、《会计师事务所执业证书》记载事项发生变动的，应当向财政部门申请换发。
- 3、《会计师事务所执业证书》不得伪造、涂改、出租、出借、转让。
- 4、会计师事务所终止或执业许可注销的，应当向财政部门交回《会计师事务所执业证书》。



中华人民共和国财政部制

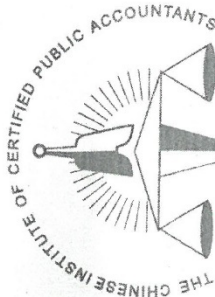

中国注册会计师

复印件与原件一致  
无



姓名 Full name  
性别 Sex  
出生日期 Date of birth  
工作单位 Working unit  
身份证号 Identity card No.



年检二维码

证书编号:  
No. of Certificate

430100160028

批准注册协会:  
Authorized Institute of CPAs

湖南省注册会计师协会

发证日期:  
Date of Issuance

2002 年 12 月 29 日  
2012 年 09 月 05 日

年度检验登记  
Annual Renewal Registration

本证书经检验合格，继续有效一年。  
This certificate is valid for another year after this renewal.

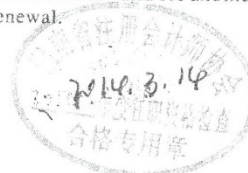





二维码

证书编号:  
No. of Certificate

430100070026

批准注册协会: 湖南省注册会计师协会  
Authorized Institute of CPAs

发证日期: 2004 年 12 月 8 日  
Date of Issuance /y /m /d

# 注册会计师工作单位变更事项登记 Registration of the Change of Working Unit by a CPA

同意调出

Agree the holder to be transferred from

湖南兴业有限责任会计师事务所  
CPAs

转出协会盖章  
Stamp of the transfer-out Institute of CPAs  
2013 年 12 月 12 日  
/y /m /d

同意调入

Agree the holder to be transferred to

立信会计师事务所  
有限公司  
CPAs

转入协会盖章  
Stamp of the transfer-in Institute of CPAs  
2013 年 12 月 12 日  
/y /m /d

复印件与原件一致  
有效  
姓名: 刘...  
性别: 男  
出生日期: 1969-07-23  
工作单位: 湖南兴业有限责任会计师事务所  
Working unit  
身份证号码: 430103690728351  
Identity card No.



2023 年财务报表



湖南省中源航务工程有限责任公司  
2023 年度审计报告

报 告 编 制 人：周斌峰  
打 印 人：龙芳芳  
签字注册会计师：徐鹏、杨秀玲

恒信弘正会计师事务所有限责任公司

公司地址：长沙市雨花区韶山北路243号宏景名厦B座三楼  
电 话：0731-82979699 传 真：0731-82979699  
网 址：www.higzin.com 邮 箱：hnhengx@126.com

# 恒信弘正会计师事务所有限责任公司

HENGXINHONGZHENG CERTIFIED PUBLIC ACCOUNTANTS CO.,LTD

恒弘审字(2024)0107号

## 审计报告

湖南省中源航务工程有限责任公司全体股东：

### 一、审计意见

我们审计了湖南省中源航务工程有限责任公司（以下简称贵公司）财务报表，包括2023年12月31日的资产负债表，2023年度的利润表、现金流量表、所有者权益变动表以及相关财务报表附注。

我们认为，后附的贵公司的财务报表在所有重大方面按照企业会计准则的规定编制，公允反映了贵公司2023年12月31日的财务状况以及2023年度的经营成果和现金流量。

### 二、形成审计意见的基础

我们按照《中国注册会计师审计准则》的规定执行了审计工作。审计报告的“注册会计师对财务报表审计的责任”部分进一步阐述了我们在这些准则下的责任。按照中国注册会计师职业道德守则，我们独立于贵公司，并履行了职业道德方面的其他责任。我们相信，我们获取的审计证据是充分、适当的，为发表审计意见提供了基础。

### 三、管理层和治理层对财务报表的责任

管理层负责按照企业会计准则的规定编制财务报表，使其实现公

您可使用手机“扫一扫”或进入“注册会计师行业统一监管平台（<http://acc.mof.gov.cn>）”进行查验。  
此码用于证明该审计报告是否由具有执业许可的会计师事务所出具，  
报告编号：湘240006019





允反映，并设计、执行和维护必要的内部控制，以使财务报表不存在由于舞弊或错误导致的重大错报。

在编制财务报表时，管理层负责评估贵公司的持续经营能力，披露与持续经营相关的事项，并运用持续经营假设，除非计划进行清算、终止运营或别无其他现实的选择。

治理层负责监督贵公司的财务报告过程。

#### 四、注册会计师对财务报表审计的责任

我们的目标是对财务报表整体是否不存在由于舞弊或者错误导致的重大错报获取合理保证，并出具包含审计意见的审计报告。合理保证是高水平的保证，但并不能保证按照审计准则执行的审计在某一重大错误存在时总能发现。错报可能由于舞弊或错误导致，如果合理预期错报单独或汇总起来可能影响财务报表使用者依据财务报表作出的经济决策，则通常认为错报是重大的。

在按照审计准则执行审计工作的过程中，我们运用职业判断，并保持职业怀疑。同时，我们也执行以下工作：

(1) 识别和评估由于舞弊或错误导致的财务报表重大错报风险，设计和实施审计程序以应对这些风险，并获取充分、适当的审计证据，作为发表审计意见的基础。由于舞弊可能涉及串通、伪造、故意遗漏、虚假陈述或凌驾于内部控制之上，未能发现由于舞弊导致的重大错报的风险高于未能发现由于错误导致的重大错报的风险。

(2) 了解与审计相关的内部控制，以设计恰当的审计程序，但目的并非对内部控制的有效性发表意见。

(3) 评价管理层选用会计政策的恰当性和作出会计估计及相关



披露的合理性。

(4) 对管理层使用持续经营假设的恰当性得出结论。同时，根据获取的审计证据，就可能导致对贵公司持续经营能力产生重大疑虑的事项或情况是否存在重大不确定性得出结论。如果我们得出结论认为存在重大不确定性，审计准则要求我们在审计报告中提请报表使用者注意财务报表中的相关披露；如果披露不充分，我们应当发表非无保留意见，我们的结论基于截至审计报告日可获得的信息。然而，未来的事项或情况可能导致贵公司不能持续经营。

(5) 评价财务报表的总体列报、结构和内容（包括披露），并评价财务报表是否公允反映相关交易和事项。

(6) 就贵公司中实体或业务活动的财务信息获取充分、适当的审计证据，以对财务报表发表审计意见，我们负责指导、监督和执行审计，并对审计意见承担全部责任。

我们对治理层就计划的审计范围、时间安排和重大审计发现等事项进行沟通，包括沟通我们在审计中识别出的值得关注的内部控制缺陷。



中国·长沙

中国注册会计师：



中国注册会计师：



二〇二四年四月八日





# 资产负债表

编制单位：湖南省中源航务工程有限责任公司

2023年12月31日



单位：人民币元

项 目	附注	期末余额	期初余额
流动资产：			
货币资金	五、（一）	15,595,765.60	7,332,340.99
交易性金融资产			
衍生金融资产			
应收票据		300,000.00	
应收账款	五、（二）	89,923,753.12	112,976,580.57
应收款项融资			
预付款项	五、（三）	18,880,908.67	11,477,343.15
其他应收款	五、（四）	3,279,400.29	3,602,390.02
其中：应收利息			
应收股利			
存货			441,830.00
合同资产			
持有待售资产			
一年内到期的非流动资产			
其他流动资产			
流动资产合计		127,979,827.68	135,830,484.73
非流动资产：			
债权投资			
其他债权投资			
长期应收款			
长期股权投资			
其他权益工具投资			
其他非流动金融资产			
投资性房地产			
固定资产	五、（五）	156,787,283.02	185,243,228.31
在建工程	五、（六）	5,901,826.99	3,001,533.44
生产性生物资产			
油气资产			
使用权资产			
无形资产			
开发支出			
商誉			
长期待摊费用	五、（七）	25,381,506.97	
递延所得税资产			
其他非流动资产			
非流动资产合计		188,070,616.98	188,244,761.75
资产总计		316,050,444.66	324,075,246.48

法定代表人：王忠平

主管会计工作负责人：王忠平

会计机构负责人：王忠平





# 资产负债表（续）

编制单位：湖南省中源航务工程有限责任公司

2023年12月31日

单位：人民币元

项 目	附注	期末余额	期初余额
<b>流动负债：</b>			
短期借款	五、（八）	21,302,368.00	31,501,511.29
交易性金融负债			
衍生金融负债			
应付票据			
应付账款	五、（九）	25,164,672.65	44,046,345.86
预收款项			
合同负债			
应付职工薪酬	五、（十）	4,478,721.67	3,086,286.03
应交税费	五、（十一）	-2,403,697.28	-4,169,681.83
其他应付款	五、（十二）	6,116,345.19	5,472,114.58
其中：应付利息			
应付股利			
持有待售负债			
一年内到期的非流动负债			
其他流动负债			
流动负债合计		54,658,410.23	79,936,575.93
<b>非流动负债：</b>			
长期借款	五、（十三）	6,000,000.00	
应付债券			
其中：优先股			
永续债			
租赁负债			
长期应付款	五、（十四）	6,635,821.18	
长期应付职工薪酬			
预计负债			
递延收益			
递延所得税负债			
其他非流动负债			
非流动负债合计		12,635,821.18	
负债合计		67,294,231.41	79,936,575.93
<b>所有者权益（或股东权益）：</b>			
实收资本（或股本）	五、（十五）	213,423,506.00	213,423,506.00
其他权益工具			
其中：优先股			
永续债			
资本公积	五、（十六）	118,800.00	870,800.00
减：库存股			
其他综合收益			
专项储备			
盈余公积	五、（十七）	3,890,089.39	3,890,089.39
未分配利润	五、（十八）	31,323,817.86	25,954,275.16
所有者权益（或股东权益）合计		248,756,213.25	244,138,670.55
负债和所有者权益（或股东权益）总计		316,050,444.66	324,075,246.48

法定代表人：刘忠平

主管会计工作负责人：何明

会计机构负责人：何明





## 利润表



编制单位：湖南省中源船务工程有限责任公司

2023年度

单位：人民币元

项 目	附注	本期发生额	上期发生额
一、营业收入	五、(十九)	253,230,801.48	259,272,132.06
减：营业成本	五、(十九)	226,593,631.63	232,737,207.11
税金及附加		644,912.36	904,889.99
销售费用			
管理费用	五、(二十)	11,523,838.88	7,736,957.65
研发费用	五、(二十一)	7,730,831.07	7,149,807.98
财务费用	五、(二十二)	2,192,041.29	2,699,942.18
其中：利息费用			
利息收入			
加：其他收益			
投资收益（损失以“-”号填列）			
其中：对联营企业和合营企业的投资收益			
以摊余成本计量的金融资产终止确认收益			
净敞口套期收益（损失以“-”号填列）			
公允价值变动收益（损失以“-”号填列）			
信用减值损失（损失以“-”号填列）			
资产减值损失（损失以“-”号填列）			
资产处置收益（损失以“-”号填列）			
二、营业利润（亏损以“-”号填列）		4,545,546.25	8,043,327.15
加：营业外收入		1,886,867.49	264,037.86
减：营业外支出		578,555.92	56,765.80
三、利润总额（亏损总额以“-”号填列）		5,853,857.82	8,250,599.21
减：所得税费用	五、(二十三)	484,315.12	574,300.78
四、净利润（净亏损以“-”号填列）	五、(二十四)	5,369,542.70	7,676,298.43
(一) 持续经营净利润（净亏损以“-”号填列）		5,369,542.70	7,676,298.43
(二) 终止经营净利润（净亏损以“-”号填列）			
五、其他综合收益的税后净额			
(一) 不能重分类进损益的其他综合收益			
1. 重新计量设定受益计划变动额			
2. 权益法下不能转损益的其他综合收益			
3. 其他权益工具投资公允价值变动			
4. 企业自身信用风险公允价值变动			
(二) 将重分类进损益的其他综合收益			
1. 权益法下可转损益的其他综合收益			
2. 其他债权投资公允价值变动			
3. 可供出售金融资产公允价值变动损益			
4. 金融资产重分类计入其他综合收益的金额			
5. 持有至到期投资重分类为可供出售金融资产损益			
6. 其他债权投资信用减值准备			
7. 现金流量套期储备（现金流量套期损益的有效部分）			
8. 外币财务报表折算差额			
9. 其他			
六、综合收益总额		5,369,542.70	7,676,298.43
七、每股收益			
(一) 基本每股收益			
(二) 稀释每股收益			

法定代表人：刘忠平

主管会计工作负责人：刘忠平

会计机构负责人：刘忠平





现金流量表



编制单位：湖南省中源航务工程有限责任公司

2023年度

单位：人民币元

项 目	附注	本期发生额	上期发生额
一、经营活动产生的现金流量：			
销售商品、提供劳务收到的现金		188,231,274.17	225,543,628.11
收到的税费返还			
收到其他与经营活动有关的现金		21,025,719.13	10,684,577.70
经营活动现金流入小计		209,256,993.30	236,228,205.81
购买商品、接受劳务支付的现金		168,796,703.89	185,671,433.57
支付给职工以及为职工支付的现金		15,121,863.37	16,110,934.78
支付的各项税费		3,886,595.55	6,697,793.49
支付其他与经营活动有关的现金		15,870,191.97	22,651,457.26
经营活动现金流出小计		203,675,354.78	231,131,619.10
经营活动产生的现金流量净额	五、（二十四）	5,581,638.52	5,096,586.71
二、投资活动产生的现金流量：			
收回投资收到的现金			
取得投资收益收到的现金			
处置固定资产、无形资产和其他长期资产收回的现金净额		1,785,851.91	
处置子公司及其他营业单位收到的现金净额			
收到其他与投资活动有关的现金			
投资活动现金流入小计		1,785,851.91	
购建固定资产、无形资产和其他长期资产支付的现金			23,412,259.49
投资支付的现金			
取得子公司及其他营业单位支付的现金净额			
支付其他与投资活动有关的现金			
投资活动现金流出小计			23,412,259.49
投资活动产生的现金流量净额		1,785,851.91	-23,412,259.49
三、筹资活动产生的现金流量：			
吸收投资收到的现金			
取得借款收到的现金		44,057,500.00	49,957,000.00
收到其他与筹资活动有关的现金			
筹资活动现金流入小计		44,057,500.00	49,957,000.00
偿还债务支付的现金		41,620,822.11	23,735,535.85
分配股利、利润或偿付利息支付的现金		1,540,743.71	1,877,563.06
支付其他与筹资活动有关的现金			
筹资活动现金流出小计		43,161,565.82	25,613,098.91
筹资活动产生的现金流量净额		895,934.18	24,343,901.09
四、汇率变动对现金及现金等价物的影响			
五、现金及现金等价物净增加额	五、（二十四）	8,263,424.61	6,028,228.31
加：期初现金及现金等价物余额	五、（二十四）	7,332,340.99	1,304,112.68
六、期末现金及现金等价物余额	五、（二十四）	15,595,765.60	7,332,340.99

法定代表人：刘忠平

主管会计工作负责人：何晓娟

会计机构负责人：何晓娟







所有者权益（或股东权益）变动表（续）

单位：人民币元

2023年度

编制单位：湖南省中源水务工程有限公司

	实收资本 (或股本)	其他权益工具		资本公积	减：库存股	其他综合收益	专项储备	盈余公积	未分配利润	所有者权益 (或股东权益) 合计
		优先股	永续债							
一、上年期末余额	180,000,856.00			870,800.00				3,122,459.55	19,045,606.57	203,039,722.12
加：会计政策变更										
前期差错更正										
其他										
二、本年期初余额	180,000,856.00			870,800.00				3,122,459.55	19,045,606.57	203,039,722.12
三、本期增减变动金额（减少以“-”号填列）	33,422,650.00							767,629.84	6,908,668.59	41,098,948.43
（一）综合收益总额									7,676,298.43	7,676,298.43
（二）所有者（或股东）投入和减少资本	33,422,650.00									33,422,650.00
1.所有者（或股东）投入的普通股	33,422,650.00									33,422,650.00
2.其他权益工具持有者投入资本										
3.股份支付计入所有者权益（或股东权益）的金额										
4.其他										
（三）利润分配										
1.提取盈余公积								767,629.84	-767,629.84	
2.对所有者（或股东）的分配								767,629.84	-767,629.84	
3.其他										
（四）所有者权益（或股东权益）内部结转										
1.资本公积转增资本（或股本）										
2.盈余公积转增资本（或股本）										
3.盈余公积弥补亏损										
4.设定受益计划变动额结转留存收益										
5.其他综合收益结转留存收益										
6.其他										
（五）专项储备										
1.本期提取										
2.本期使用										
（六）其他										
四、本期期末余额	213,423,506.00			870,800.00				3,890,089.39	25,954,275.16	244,138,670.55

法定代表人：刘忠平

主管会计工作负责人：张永红

会计机构负责人：王平

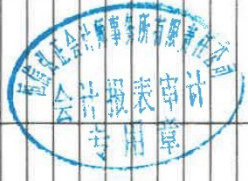



所有者权益（或股东权益）变动表

编制单位：湖南中源建设工程有限公司 2023年度 单位：人民币元

项 目	本 期										
	实收资本 (或股本)	其他权益工具			资本公积	减：库存股	其他综合收益	专项储备	盈余公积	未分配利润	所有者权益 (或股东权益) 合计
		优先股	永续债	其他							
一、上年期末余额	213,423,506.00				870,800.00				3,890,089.39	25,954,275.16	244,138,670.55
加：会计政策变更											
前期差错更正											
其他											
二、本年期初余额	213,423,506.00				870,800.00				3,890,089.39	25,954,275.16	244,138,670.55
三、本期增减变动金额（减少以“-”号填列）					-752,000.00					5,369,542.76	4,617,542.76
（一）综合收益总额										5,369,542.76	5,369,542.76
（二）所有者（或股东）投入和减少资本											
1.所有者（或股东）投入的普通股					-752,000.00						-752,000.00
2.其他权益工具持有者投入资本											
3.股份支付计入所有者权益（或股东权益）的金额											
4.其他											
（三）利润分配					-752,000.00						-752,000.00
1.提取盈余公积											
2.对所有者（或股东）的分配											
3.其他											
（四）所有者权益（或股东权益）内部结转											
1.资本公积转增资本（或股本）											
2.盈余公积转增资本（或股本）											
3.盈余公积弥补亏损											
4.设定受益计划变动额结转留存收益											
5.其他综合收益结转留存收益											
6.其他											
（五）专项储备											
1.本期提取											
2.本期使用											
（六）其他											
四、本期期末余额	213,423,506.00				118,800.00				3,890,089.39	31,323,817.86	248,756,213.25

上海新达昌会计师事务所有限公司

会计报表审计

专用章

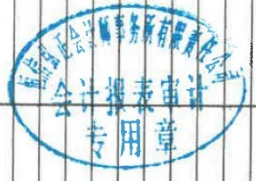

法定代表人：王世平

主管会计工作负责人：王世平

会计机构负责人：王世平





湖南省中源航务工程有限责任公司  
财务报表附注  
2023 年度

(除特别注明外, 本附注金额单位均为人民币元)

一、企业的基本情况

(一) 企业注册地、组织形式和总部地址

企业注册地: 长沙市开福区华章路 9 号

统一社会信用代码: 91430000190241437K

法人代表: 刘忠平

注册资金: 人民币 28000.00 万元

组织形式: 有限责任公司(自然人独资)

(二) 企业的业务性质和主要经营活动

湖南省中源航务工程有限责任公司(以下简称“公司”或“本公司”)经营范围包含: 港口与航道工程、建筑工程、市政公用工程、水利水电工程施工总承包; 钢结构工程、环保工程专业承包; 水上救助打捞服务; 船舶租赁; 航标制作安装及维护; 内河交通安全标志制作与安装; 桥墩防撞设施制作与安装; 水上通航安全保障服务(不含保安服务); 锚地的经营、管理; 砂石开采及销售; 防撞材料的研发及应用; 防撞设施的设计、制作及安装; 交通、市政道路标志、标牌的设计、制作及安装; 航道标志、标牌的新材料研发以及相关产品的设计、制造、安装施工; 土石方开挖及运输。(依法须经批准的项目, 经相关部门批准后方可开展经营活动)。

二、财务报表的编制基础

本公司财务报表以持续经营为基础, 根据实际发生的交易和事项, 按照财政部颁布的《企业会计准则-基本准则》和具体会计准则等规定(以下合称“企业会计准则”), 并基于以下所述重要会计政策、会计估计进行编制。

三、重要会计政策和会计估计

(一) 遵循企业会计准则的声明

本公司编制的财务报表符合《企业会计准则》的要求, 真实、完整地反映了本公司 2022 年 12 月 31 日的财务状况、2022 年度的经营成果和现金流量等相关信息。





## (二) 会计期间

本公司会计年度为公历年度，即每年 1 月 1 日起至 12 月 31 日止。

## (三) 记账本位币

本公司以人民币为记账本位币。

## (四) 记账基础和计价原则

本公司的会计核算以权责发生制为基础，除交易性金融资产/负债、衍生金融工具、其他债权投资、其他权益工具投资及以现金结算的股份支付等以公允价值计量外，其余均以历史成本为计价原则。资产如果发生减值，则按照相关规定计提相应的减值准备。

## (五) 营业周期

本公司以一年 12 个月作为正常营业周期，并以营业周期作为资产和负债的流动性划分标准。

## (六) 现金及现金等价物的确定标准

本公司在编制现金流量表时所确定的现金，是指本公司库存现金以及可以随时用于支付的存款。在编制现金流量表时所确定的现金等价物，是指持有的期限短、流动性强、易于转换为已知金额现金、价值变动风险很小的投资。

## (七) 外币业务及外币财务报表折算

### 1. 外币业务折算

本公司对发生的外币交易，采用与交易发生日即期汇率【或交易发生日即期汇率的近似汇率】折合本位币入账。资产负债表日外币货币性项目按资产负债表日即期汇率折算，因该日的即期汇率与初始确认时或者前一资产负债表日即期汇率不同而产生的汇兑差额，除符合资本化条件的外币专门借款的汇兑差额在资本化期间予以资本化计入相关资产的成本外，均计入当期损益。以历史成本计量的外币非货币性项目，仍采用交易发生日的即期汇率折算，不改变其记账本位币金额。以公允价值计量的外币非货币性项目，采用公允价值确定日的即期汇率折算，折算后的记账本位币金额与原记账本位币金额的差额，作为公允价值变动(含汇率变动)处理，计入当期损益或确认为其他综合收益。

### 2. 外币财务报表折算

本公司的子公司、合营企业、联营企业等，若采用与本公司不同的记账本位币，需对其外币财务报表折算后，再进行会计核算及合并财务报表的编报。资产负债表中的资产和负债项目，采用资产负债表日的即期汇率折算，所有者权益项目除“未分配利润”项目外，其他项目采用发生时的即期汇率折算。利润表中的收入和费用项目，采用交易发生日的即期汇率

折算。折算产生的外币财务报表折算差额，在资产负债表中所有者权益项目下其他综合收益下列示。外币现金流量应当采用现金流量发生日的即期汇率。汇率变动对现金的影响额，在现金流量表中单独列示。处置境外经营时，与该境外经营有关的外币报表折算差额，全部或按处置该境外经营的比例转入处置当期损益。

#### （八）金融工具

##### 1. 金融工具的分类及重分类

金融工具，是指形成一方的金融资产并形成其他方的金融负债或权益工具的合同。

##### （1）金融资产

本公司将同时符合下列条件的金融资产分类为以摊余成本计量的金融资产：①本公司管理金融资产的业务模式是以收取合同现金流量为目标；②该金融资产的合同条款规定，在特定日期产生的现金流量仅为对本金和以未偿付本金金额为基础的利息的支付。

本公司将同时符合下列条件的金融资产分类为以公允价值计量且其变动计入其他综合收益的金融资产：①本公司管理金融资产的业务模式既以收取合同现金流量又以出售该金融资产为目标；②该金融资产的合同条款规定，在特定日期产生的现金流量，仅为对本金和以未偿付本金金额为基础的利息的支付。

对于非交易性权益工具投资，本公司可在初始确认时将其不可撤销地指定为以公允价值计量且其变动计入其他综合收益的金融资产。该指定在单项投资的基础上作出，且相关投资从发行者的角度符合权益工具的定义。

除分类为以摊余成本计量的金融资产和以公允价值计量且其变动计入其他综合收益的金融资产之外的金融资产，本公司将其分类为以公允价值计量且其变动计入当期损益的金融资产。在初始确认时，如果能消除或减少会计错配，本公司可以将金融资产不可撤销地指定为以公允价值计量且其变动计入当期损益的金融资产。

本公司改变管理金融资产的业务模式时，将对所有受影响的相关金融资产在业务模式发生变更后的首个报告期间的第一天进行重分类，且自重分类日起采用未来适用法进行相关会计处理，不对以前已经确认的利得、损失（包括减值损失或利得）或利息进行追溯调整。

##### （2）金融负债

金融负债于初始确认时分类为：以公允价值计量且其变动计入当期损益的金融负债；金融资产转移不符合终止确认条件或继续涉入被转移金融资产所形成的金融负债；不属于前两种情形的财务担保合同，以及不属于第一种情形的以低于市场利率贷款的贷款承诺；以摊余成本计量的金融负债。所有的金融负债不进行重分类。



## 2. 金融工具的计量

本公司金融工具初始确认按照公允价值计量。对于以公允价值计量且其变动计入当期损益的金融资产和金融负债，相关交易费用直接计入当期损益；对于其他类别的金融资产或金融负债，相关交易费用计入初始确认金额。因销售产品或提供劳务而产生的、未包含或不考虑重大融资成分的应收账款或应收票据，本公司按照预期有权收取的对价金额作为初始确认金额。金融工具的后续计量取决于其分类。

### (1) 金融资产

①以摊余成本计量的金融资产。初始确认后，对于该类金融资产采用实际利率法以摊余成本计量。以摊余成本计量且不属于任何套期关系的金融资产所产生的利得或损失，在终止确认、重分类、按照实际利率法摊销或确认减值时，计入当期损益。

②以公允价值计量且其变动计入当期损益的金融资产。初始确认后，对于该类金融资产（除属于套期关系的一部分金融资产外），以公允价值进行后续计量，产生的利得或损失（包括利息和股利收入）计入当期损益。

③以公允价值计量且其变动计入其他综合收益的债务工具投资。初始确认后，对于该类金融资产以公允价值进行后续计量。采用实际利率法计算的利息、减值损失或利得及汇兑损益计入当期损益，其他利得或损失均计入其他综合收益。终止确认时，将之前计入其他综合收益的累计利得或损失从其他综合收益中转出，计入当期损益。

④指定为公允价值计量且其变动计入其他综合收益的非交易性权益工具投资。初始确认后，对于该类金融资产以公允价值进行后续计量。除获得的股利（属于投资成本收回部分的除外）计入当期损益外，其他相关利得和损失均计入其他综合收益，且后续不转入当期损益。

### (2) 金融负债

①以公允价值计量且其变动计入当期损益的金融负债。该类金融负债包括交易性金融负债（含属于金融负债的衍生工具）和指定为以公允价值计量且其变动计入当期损益的金融负债。初始确认后，对于该类金融负债以公允价值进行后续计量，除与套期会计有关外，交易性金融负债公允价值变动形成的利得或损失（包括利息费用）计入当期损益。指定为以公允价值计量且其变动计入当期损益的金融负债的，由企业自身信用风险变动引起的该金融负债公允价值的变动金额，计入其他综合收益，其他公允价值变动计入当期损益。如果对该金融负债的自身信用风险变动的影响计入其他综合收益会造成或扩大损益中的会计错配的，本公司将该金融负债的全部利得或损失计入当期损益。

②以摊余成本计量的金融负债。初始确认后，对此类金融负债采用实际利率法以摊余成





本计量。

### 3. 本公司对金融工具的公允价值的确认方法

如存在活跃市场的金融工具，以活跃市场中的报价确定其公允价值；如不存在活跃市场的金融工具，采用估值技术确定其公允价值。估值技术主要包括市场法、收益法和成本法。在有限情况下，如果用以确定公允价值的近期信息不足，或者公允价值的可能估计金额分布范围很广，而成本代表了该范围内对公允价值的最佳估计的，该成本可代表其在该分布范围内对公允价值的恰当估计。本公司利用初始确认日后可获得的关于被投资方业绩和经营的所有信息，判断成本能否代表公允价值。

### 4. 金融资产和金融负债转移的确认依据和计量方法

#### (1) 金融资产

本公司金融资产满足下列条件之一的，予以终止确认：①收取该金融资产现金流量的合同权利终止；②该金融资产已转移，且本公司转移了金融资产所有权上几乎所有的风险和报酬；③该金融资产已转移，虽然本公司既没有转移也没有保留金融资产所有权上几乎所有报酬的，但未保留对该金融资产的控制。

本公司既没有转移也没有保留金融资产所有权上几乎所有报酬的，且保留了对该金融资产控制的，按照继续涉入被转移金融资产的程度确认有关金融资产，并相应确认相关负债。

金融资产转移整体满足终止确认条件的，将以下两项金额的差额计入当期损益：①被转移金融资产在终止确认日的账面价值；②因转移金融资产而收到的对价，与原直接计入其他综合收益的公允价值变动累计额中对应终止确认部分的金额（涉及转移的金融资产为分类为以公允价值计量且其变动计入其他综合收益的金融资产）之和。

金融资产部分转移满足终止确认条件的，将所转移金融资产整体的账面价值，在终止确认部分和未终止确认部分之间，先按照转移日各自的相对公允价值进行分摊，然后将以下两项金额的差额计入当期损益：①终止确认部分在终止确认日的账面价值；②终止确认部分收到的对价，与原计入其他综合收益的公允价值变动累计额中对应终止确认部分的金额（涉及转移的金融资产为分类为以公允价值计量且其变动计入其他综合收益的金融资产）之和。

针对本公司指定为公允价值计量且其变动计入其他综合收益的非交易性权益工具投资终止确认时，将之前计入其他综合收益的累计利得或损失从其他综合收益中转出，计入留存收益。

#### (2) 金融负债



金融负债（或其一部分）的现时义务已经解除的，本公司终止确认该金融负债（或其部分金融负债）。

金融负债（或其一部分）终止确认的，本公司将其账面价值与支付的对价（包括转出的非现金资产或承担的负债）之间的差额，计入当期损益。

#### （九）预期信用损失的确定方法及会计处理方法

##### 1. 预期信用损失的确定方法

本公司以预期信用损失为基础，对以摊余成本计量的金融资产（含应收款项）、分类为以公允价值计量且其变动计入其他综合收益的金融资产（含应收款项融资）、租赁应收款、进行减值会计处理并确认损失准备。

本公司在每个资产负债表日评估相关金融工具的信用风险自初始确认后是否显著增加，将金融工具发生信用减值的过程分为三个阶段，对于不同阶段的金融工具减值采用不同的会计处理方法：（1）第一阶段，金融工具的信用风险自初始确认后未显著增加的，本公司按照该金融工具未来 12 个月的预期信用损失计量损失准备，并按照其账面余额（即未扣除减值准备）和实际利率计算利息收入；（2）第二阶段，金融工具的信用风险自初始确认后已显著增加但未发生信用减值的，本公司按照该金融工具整个存续期的预期信用损失计量损失准备，并按照其账面余额和实际利率计算利息收入；（3）第三阶段，初始确认后发生信用减值的，本公司按照该金融工具整个存续期的预期信用损失计量损失准备，并按照其摊余成本（账面余额减已计提减值准备）和实际利率计算利息收入。

##### （1）较低信用风险的金融工具计量损失准备的方法

对于在资产负债表日具有较低信用风险的金融工具，本公司可以不用与其初始确认时的信用风险进行比较，而直接做出该工具的信用风险自初始确认后未显著增加的假定。

如果金融工具的违约风险较低，债务人在短期内履行其合同现金流量义务的能力很强，并且即便较长时期内经济形势和经营环境存在不利变化但未必一定降低借款人履行其合同现金流量义务的能力，该金融工具被视为具有较低的信用风险。

##### （2）应收款项、租赁应收款计量损失准备的方法

①本公司对于由《企业会计准则第 14 号——收入》规范的交易形成的应收款项（无论是否含重大融资成分），以及由《企业会计准则第 21 号——租赁》规范的租赁应收款，均采用简化方法，即始终按整个存续期预期信用损失计量损失准备。

根据金融工具的性质，本公司以单项金融资产或金融资产组合为基础评估信用风险是否显著增加。本公司根据信用风险特征将应收票据和应收账款划分为若干组合，在组合基础上



计算预期信用损失，确定组合的依据如下：

应收账款组合：账龄组合

应收账款组合：无风险组合

应收票据组合 1：商业承兑汇票

应收票据组合 2：银行承兑汇票

对于划分为组合的应收账款，本公司参考历史信用损失经验，结合当前状况及对未来经济状况的预测，编制应收账款账龄与整个存续期预期信用损失率对照表，计算预期信用损失。对于划分为组合的应收票据，本公司参考历史信用损失经验，结合当前状况及对未来经济状况的预测，通过违约风险敞口和整个存续期预期信用损失率，计算预期信用损失。

### （3）其他金融资产计量损失准备的方法

对于除上述以外的金融资产，如：债权投资、其他债权投资、其他应收款、除租赁应收款以外的长期应收款等，本公司按照一般方法，即“三阶段”模型计量损失准备。

### 2. 预期信用损失的会计处理方法

为反映金融工具的信用风险自初始确认后的变化，本公司在每个资产负债表日重新计量预期信用损失，由此形成的损失准备的增加或转回金额，应当作为减值损失或利得计入当期损益，并根据金融工具的种类，抵减该金融资产在资产负债表中列示的账面价值或计入预计负债（贷款承诺或财务担保合同）或计入其他综合收益（以公允价值计量且其变动计入其他综合收益的债权投资）。

### （十）存货

#### 1. 存货的分类

存货是指本公司在日常活动中持有以备出售的产成品或商品、处在生产过程中的在产品、在生产过程或提供劳务过程中耗用的材料和物料等。主要包括开发产品、开发成本等。

#### 2. 发出存货的计价方法

存货发出时，采取加权平均法确定其发出的实际成本。

#### 3. 存货跌价准备的计提方法

资产负债表日，存货按照成本与可变现净值孰低计量，并按单个存货项目计提存货跌价准备，但对于数量繁多、单价较低的存货，按照存货类别计提存货跌价准备。

#### 4. 存货的盘存制度

本公司的存货盘存制度为永续盘存制。

#### 5. 低值易耗品和包装物的摊销方法





低值易耗品和包装物采用一次转销法摊销。

#### (十一) 合同资产和合同负债

##### 1. 合同资产

本公司将已向客户转让商品或服务而有权收取对价的权利(且该权利取决于时间流逝之外的其他因素)作为合同资产列示。合同资产的减值准备计提参照金融工具预期信用损失法。对于不包含或重大融资成分的合同资产,本公司采用简化方法计量损失准备。对于包含重大融资成分的合同资产,本公司按照一般方法计量损失准备。

合同资产发生减值损失,按应减记金额,借记“资产减值损失”,贷记合同资产减值准备;转回已计提的资产减值准备时,做相反分录。

##### 2. 合同负债

本公司将已收或应收客户对价而应向客户转让商品或提供服务的义务列示为合同负债。

#### (十二) 长期股权投资

##### 1. 初始投资成本确定

对于企业合并取得的长期股权投资,如为同一控制下的企业合并,应当在合并日按照被合并方所有者权益在最终控制方合并财务报表的账面价值的份额作为长期股权投资的初始投资成本;非同一控制下的企业合并,应当按购买日确定的合并成本确认为初始成本;以支付现金取得的长期股权投资,初始投资成本为实际支付的购买价款;以发行权益性证券取得的长期股权投资,初始投资成本为发行权益性证券的公允价值;通过债务重组取得的长期股权投资,其初始投资成本按照《企业会计准则第 12 号—债务重组》的有关规定确定;非货币性资产交换取得的长期股权投资,初始投资成本按照《企业会计准则第 7 号——非货币性资产交换》的有关规定确定。

##### 2. 后续计量及损益确认方法

本公司能够对被投资单位实施控制的长期股权投资采用成本法核算,对联营企业和合营企业的长期股权投资采用权益法核算。本公司对联营企业的权益性投资,其中一部分通过风险投资机构、共同基金、信托公司或包括投连险基金在内的类似主体间接持有的,无论以上主体是否对这部分投资具有重大影响,本公司应当按照《企业会计准则第 22 号——金融工具确认和计量》的有关规定处理,并对其余部分采用权益法核算。

##### 3. 确定对被投资单位具有共同控制、重大影响的依据

对被投资单位具有共同控制,是指对某项安排的回报产生重大影响的活动必须经过分享控制权的参与方一致同意后才能决策,包括商品或劳务的销售和购买、金融资产的管理、资

产的购买和处置、研究与开发活动以及融资活动等；对被投资单位具有重大影响，是指当持有被投资单位 20%以上至 50%的表决权资本时，具有重大影响。或虽不足 20%，但符合下列条件之一时，具有重大影响：在被投资单位的董事会或类似的权力机构中派有代表；参与被投资单位的政策制定过程；向被投资单位派出管理人员；被投资单位依赖投资公司的技术或技术资料；与被投资单位之间发生重要交易。

### （十三）投资性房地产

本公司投资性房地产的类别，包括出租的建筑物。投资性房地产按照成本进行初始计量，采用成本模式进行后续计量。

本公司投资性房地产中出租的建筑物采用年限平均法计提折旧，具体核算政策与固定资产部分相同。

### （十四）固定资产

#### 1. 固定资产确认条件

固定资产指为生产商品、提供劳务、出租或经营管理而持有的，使用寿命超过一个会计年度的有形资产。同时满足以下条件时予以确认：与该固定资产有关的经济利益很可能流入企业；该固定资产的成本能够可靠地计量。

#### 2. 固定资产分类和折旧方法

本公司固定资产主要分为：办公设备及其他等；折旧方法采用年限平均法。根据各类固定资产的性质和使用情况，确定固定资产的使用寿命和预计净残值。并在年度终了，对固定资产的使用寿命、预计净残值和折旧方法进行复核，如与原先估计数存在差异的，进行相应的调整。除已提足折旧仍继续使用的固定资产和单独计价入账的土地之外，本公司对所有固定资产计提折旧。

### （十五）在建工程

本公司在建工程分为自营方式建造和出包方式建造两种。在建工程在工程完工达到预定可使用状态时，结转固定资产。预定可使用状态的判断标准，应符合下列情况之一：固定资产的实体建造（包括安装）工作已经全部完成或实质上已经全部完成；已经试生产或试运行，并且其结果表明资产能够正常运行或能够稳定地生产出合格产品，或者试运行结果表明其能够正常运转或营业；该项建造的固定资产上的支出金额很少或者几乎不再发生；所购建的固定资产已经达到设计或合同要求，或与设计或合同要求基本相符。

### （十六）借款费用

#### 1. 借款费用资本化的确认原则

本公司发生的借款费用，可直接归属于符合资本化条件的资产的购建或者生产的，予以资本化，计入相关资产成本；其他借款费用，在发生时根据其发生额确认为费用，计入当期损益。符合资本化条件的资产，是指需要经过相当长时间的购建或者生产活动才能达到预定可使用或者可销售状态的固定资产、投资性房地产和存货等资产。

## 2. 资本化金额计算方法

资本化期间，是指从借款费用开始资本化时点到停止资本化时点的期间。借款费用暂停资本化的期间不包括在内。在购建或生产过程中发生非正常中断、且中断时间连续超过3个月的，应当暂停借款费用的资本化。

借入专门借款，按照专门借款当期实际发生的利息费用，减去将尚未动用的借款资金存入银行取得的利息收入或进行暂时性投资取得的投资收益后的金额确定；占用一般借款按照累计资产支出超过专门借款部分的资产支出加权平均数乘以所占用一般借款的资本化率计算确定，资本化率为一般借款的加权平均利率；借款存在折价或溢价的，按照实际利率法确定每一会计期间应摊销的折价或溢价金额，调整每期利息金额。

实际利率法是根据借款实际利率计算其摊余折价或溢价或利息费用的方法。其中实际利率是借款在预期存续期间的未来现金流量，折现为该借款当前账面价值所使用的利率。

## （十七）无形资产

### 1. 无形资产的计价方法

本公司无形资产按照成本进行初始计量。购入的无形资产，按实际支付的价款和相关支出作为实际成本。投资者投入的无形资产，按投资合同或协议约定的价值确定实际成本，但合同或协议约定价值不公允的，按公允价值确定实际成本。自行开发的无形资产，其成本为达到预定用途前所发生的支出总额。

本公司无形资产后续计量方法分别为：使用寿命有限无形资产采用直线法摊销，并在年度终了，对无形资产的使用寿命和摊销方法进行复核，如与原先估计数存在差异的，进行相应的调整；使用寿命不确定的无形资产不摊销，但在年度终了，对使用寿命进行复核，当有确凿证据表明其使用寿命是有限的，则估计其使用寿命，按直线法进行摊销。

### 2. 使用寿命不确定的判断依据

本公司将无法预见该资产为公司带来经济利益的期限，或使用期限不确定等无形资产确定为使用寿命不确定的无形资产。使用寿命不确定的判断依据为：来源于合同性权利或其他法定权利，但合同规定或法律规定无明确使用年限；综合同行业情况或相关专家论证等，仍无法判断无形资产为公司带来经济利益的期限。



每年年末，对使用寿命不确定的无形资产使用寿命进行复核，主要采取自下而上的方式，由无形资产使用相关部门进行基础复核，评价使用寿命不确定判断依据是否存在变化等。

#### (十八) 长期资产减值

长期股权投资、采用成本模式计量的投资性房地产、固定资产、在建工程、采用成本模式计量的生产性生物资产、油气资产、无形资产等长期资产于资产负债表日存在减值迹象的，进行减值测试。减值测试结果表明资产的可收回金额低于其账面价值的，按其差额计提减值准备并计入减值损失。

可收回金额为资产的公允价值减去处置费用后的净额与资产预计未来现金流量的现值两者之间的较高者。资产减值准备按单项资产为基础计算并确认，如果难以对单项资产的可收回金额进行估计的，以该资产所属的资产组确定资产组的可收回金额。资产组是能够独立产生现金流入的最小资产组合。

在财务报表中单独列示的商誉，无论是否存在减值迹象，至少每年进行减值测试。减值测试时，商誉的账面价值分摊至预期从企业合并的协同效应中受益的资产组或资产组组合。测试结果表明包含分摊的商誉的资产组或资产组组合的可收回金额低于其账面价值的，确认相应的减值损失。减值损失金额先抵减分摊至该资产组或资产组组合的商誉的账面价值，再根据资产组或资产组组合中除商誉以外的其他各项资产的账面价值所占比重，按比例抵减其他各项资产的账面价值。

上述资产减值损失一经确认，以后期间不予转回价值得以恢复的部分。。

#### (十九) 长期待摊费用

本公司长期待摊费用是指已经支出，但受益期限在一年以上（不含一年）的各项费用。长期待摊费用按费用项目的受益期限分期摊销。若长期待摊的费用项目不能使以后会计期间受益，则将尚未摊销的该项目的摊余价值全部转入当期损益。

#### (二十) 职工薪酬

职工薪酬，是指企业为获得职工提供的服务或解除劳动关系而给予的各种形式的报酬或补偿。职工薪酬主要包括短期薪酬、离职后福利、辞退福利和其他长期职工福利。

##### 1. 短期薪酬

在职工为本公司提供服务的会计期间，将实际发生的短期薪酬确认为负债，并计入当期损益，企业会计准则要求或允许计入资产成本的除外。本公司发生的职工福利费，在实际发生时根据实际发生额计入当期损益或相关资产成本。职工福利费为非货币性福利的，按照公允价值计量。企业为职工缴纳的医疗保险费、工伤保险费、生育保险费等社会保险费和住房

公积金，以及按规定提取的工会经费和职工教育经费，在职工提供服务的会计期间，根据规定的计提基础和计提比例计算确定相应的职工薪酬金额，并确认相应负债，计入当期损益或相关资产成本。

## 2. 离职后福利与辞退福利

本公司在职工提供服务的会计期间，根据设定提存计划计算的应缴存金额确认为负债，并计入当期损益或相关资产成本。根据预期累计福利单位法确定的公式将设定受益计划产生的福利义务归属于职工提供服务的期间，并计入当期损益或相关资产成本。

本公司向职工提供辞退福利时，在下列两者孰早日确认辞退福利产生的职工薪酬负债，并计入当期损益：本公司不能单方面撤回因解除劳动关系计划或裁减建议所提供的辞退福利时；本公司确认与涉及支付辞退福利的重组相关的成本或费用时。

## 3. 其他长期职工福利

本公司向职工提供的其他长期职工福利，符合设定提存计划条件的，按照有关设定提存计划的规定进行处理；除此外，根据设定受益计划的有关规定，确认和计量其他长期职工福利净负债或净资产。

### （二十一）预计负债

当与或有事项相关的义务是公司承担的现时义务，且履行该义务很可能导致经济利益流出，同时其金额能够可靠地计量时确认该义务为预计负债。本公司按照履行相关现时义务所需支出的最佳估计数进行初始计量，如所需支出存在一个连续范围，且该范围内各种结果发生的可能性相同，最佳估计数按照该范围内的中间值确定；如涉及多个项目，按照各种可能结果及相关概率计算确定最佳估计数。

资产负债表日应当对预计负债账面价值进行复核，有确凿证据表明该账面价值不能真实反映当前最佳估计数，应当按照当前最佳估计数对该账面价值进行调整。

### （二十二）收入

本公司在履行了合同中的履约义务，即在客户取得相关商品或服务控制权时，按照分摊至该项履约义务的交易价格确认收入。取得相关商品控制权，是指能够主导该商品的使用并从中获得几乎全部的经济利益。履约义务是指合同中本公司向客户转让可明确区分商品的承诺。交易价格是指本公司因向客户转让商品而预期有权收取的对价金额，不包括代第三方收取的款项以及本公司预期将退还给客户的款项。

履约义务是在某一时段内履行、还是在某一时点履行，取决于合同条款及相关法律规定。如果履约义务是在某一时段内履行的，则本公司按照履约进度确认收入。否则，本公司于客户取得相关资产控制权的某一时点确认收入。

#### 1. 销售商品合同

本公司与客户之间的销售商品合同通常仅包含转让商品的履约义务。本公司转让商品的履约义务不满足在某一时段内履行的三个条件，所以本公司通常在综合考虑了下列因素的基础上，在到货验收完成时点确认收入：取得商品的现时收款权利、商品所有权上的主要风险和报酬的转移、商品的法定所有权的转移、商品实物资产的转移、客户接受该商品。

#### 2. 可变对价

本公司部分与客户之间的合同存在现金折扣和价保等，形成可变对价。本公司按照期望值或最有可能发生金额确定可变对价的最佳估计数，但包含可变对价的交易价格不超过在相关不确定性消除时累计已确认收入极可能不会发生重大转回的金额。

#### 3. 销售退回条款

对于附有销售退回条款的销售，本公司在客户取得相关商品控制权时，按照因向客户转让商品而预期有权收取的对价金额确认收入，按照预期因销售退回将退还的金额确认为预计负债；同时，按照预期将退回商品转让时的账面价值，扣除收回该商品预计发生的成本（包括退回商品的价值减损）后的余额，确认为一项资产，即应收退货成本，按照所转让商品转让时的账面价值，扣除上述资产成本的净额结转成本。每一资产负债表日，本公司重新估计未来销售退回情况，并对上述资产和负债进行重新计量。

#### 4. 质保义务

根据合同约定、法律规定等，本公司为所销售的商品及所建造的资产等提供质量保证。对于为向客户保证所销售的商品符合既定标准的保证类质量保证，本公司按照三、（二十三）进行会计处理。对于为向客户保证所销售的商品符合既定标准之外提供了一项单独服务的服务类质量保证，本公司将其作为一项单项履约义务，按照提供商品和服务类质量保证的单独售价的相对比例，将部分交易价格分摊至服务类质量保证，并在客户取得服务控制权时确认收入。在评估质量保证是否在向客户保证所销售商品符合既定标准之外提供了一项单独服务时，本公司考虑该质量保证是否为法定要求、质量保证期限以及本公司承诺履行任务的性质等因素。

#### （二十三）合同成本

本公司的合同成本包括为取得合同发生的增量成本及合同履约成本。为取得合同发生的增



量成本（“合同取得成本”）是指不取得合同就不会发生的成本。该成本预期能够收回的，本公司将其作为合同取得成本确认为一项资产。

本公司为履行合同发生的成本，不属于存货等其他企业会计准则规范范围且同时满足下列条件的，作为合同履约成本确认为一项资产：

1. 该成本与一份当前或预期取得的合同直接相关，包括直接人工、直接材料、制造费用（或类似费用）、明确由用户承担的成本以及仅因该合同而发生的其他成本；
2. 该成本增加了本公司未来用于履行履约义务的资源；
3. 该成本预期能够收回。

本公司将确认为资产的合同履约成本，初始确认时摊销期限不超过一年或一个正常营业周期的，在资产负债表计入“存货”项目；初始确认时摊销期限在一年或一个正常营业周期以上的，在资产负债表中计入“其他非流动资产”项目。

本公司将确认为资产的合同取得成本，初始确认时摊销期限不超过一年或一个正常营业周期的，在资产负债表计入“其他流动资产”项目；初始确认时摊销期限在一年或一个正常营业周期以上的，在资产负债表中计入“其他非流动资产”项目。

本公司对合同取得成本、合同履约成本确认的资产（以下简称“与合同成本有关的资产”）采用与该资产相关的商品收入确认相同的基础进行摊销，计入当期损益。取得合同的增量成本形成的资产的摊销年限不超过一年的，在发生时计入当期损益。

与合同成本有关的资产的账面价值高于下列两项的差额时，本公司将超出部分计提减值准备并确认为资产减值损失：

1. 因转让与该资产相关的商品预期能够取得的剩余对价；
2. 为转让该相关商品估计将要发生的成本。

以前期间减值的因素之后发生变化，使得前述两项差额高于该资产账面价值的，应当转回原已计提的资产减值准备，并计入当期损益，但转回后的资产账面价值不超过假定不计提减值准备情况下该资产在转回日的账面价值。

#### （二十四）政府补助

##### 1. 政府补助的类型及会计处理

政府补助是指本公司从政府无偿取得的货币性资产或非货币性资产（但不包括政府作为所有者投入的资本），政府补助为货币性资产的，应当按照收到或应收的金额计量。政府补助为非货币性资产的，应当按照公允价值计量；公允价值不能可靠取得的，按照名义金额计量。



与日常活动相关的政府补助，按照经济业务实质，计入其他收益。与日常活动无关的政府补助，计入营业外收入。

政府文件明确规定用于购建或以其他方式形成长期资产的政府补助，确认为与资产相关的政府补助。政府文件未明确规定补助对象的，能够形成长期资产的，与资产价值相对应的政府补助部分作为与资产相关的政府补助，其余部分作为与收益相关的政府补助；难以区分的，将政府补助整体作为与收益相关的政府补助。与资产相关的政府补助确认为递延收益。

除与资产相关的政府补助之外的政府补助，确认为与收益相关的政府补助。与收益相关的政府补助用于补偿企业以后期间的相关费用或损失的，确认为递延收益，并在确认相关费用的期间，计入当期损益；用于补偿企业已发生的相关费用或损失的，直接计入当期损益。

本公司取得政策性优惠贷款贴息，财政将贴息资金拨付给贷款银行，由贷款银行以政策性优惠利率向本公司提供贷款的，以实际收到的借款金额作为借款的入账价值，按照借款本金和该政策性优惠利率计算相关借款费用；财政将贴息资金直接拨付给本公司的，本公司将对应的贴息冲减相关借款费用。

## 2. 政府补助的确认时点

政府补助在满足政府补助所附条件并能够收到时确认。按照应收金额计量的政府补助，在期末有确凿证据表明能够符合财政扶持政策规定的相关条件且预计能够收到财政扶持资金时予以确认。除按照应收金额计量的政府补助外的其他政府补助，在实际收到补助款项时予以确认。

## （二十五）递延所得税资产和递延所得税负债

1. 根据资产、负债的账面价值与其计税基础之间的差额（未作为资产和负债确认的项目按照税法规定可以确定其计税基础的，确定该计税基础为其差额），按照预期收回该资产或清偿该负债期间的适用税率计算确认递延所得税资产或递延所得税负债。

2. 递延所得税资产的确认以很可能取得用来抵扣可抵扣暂时性差异的应纳税所得额为限。资产负债表日，有确凿证据表明未来期间很可能获得足够的应纳税所得额用来抵扣可抵扣暂时性差异的，确认以前会计期间未确认的递延所得税资产。如未来期间很可能无法获得足够的应纳税所得额用以抵扣递延所得税资产的，则减记递延所得税资产的账面价值。

3. 对与子公司及联营企业投资相关的应纳税暂时性差异，确认递延所得税负债，除非本公司能够控制暂时性差异转回的时间且该暂时性差异在可预见的未来很可能不会转回。对与子公司及联营企业投资相关的可抵扣暂时性差异，当该暂时性差异在可预见的未来很可能转回且未来很可能获得用来抵扣可抵扣暂时性差异的应纳税所得额时，确认递延所得税资产。



## （二十六）租赁

### 1. 租入资产的会计处理

在租赁期开始日，本公司对除短期租赁和低价值资产租赁以外的租赁确认使用权资产和租赁负债，并在租赁期内分别确认折旧费用和利息费用。

本公司在租赁期内各个期间采用直线法，将短期租赁和低价值资产租赁的租赁付款额计入当期费用。

#### （1）使用权资产

使用权资产，是指承租人可在租赁期内使用租赁资产的权利。在租赁期开始日，使用权资产按照成本进行初始计量。该成本包括：①租赁负债的初始计量金额；②在租赁期开始日或之前支付的租赁付款额，存在租赁激励的，扣除已享受的租赁激励相关金额；③承租人发生的初始直接费用；④承租人为拆卸及移除租赁资产、复原租赁资产所在场地或将租赁资产恢复至租赁条款约定状态预计将发生的成本。

本公司使用权资产折旧采用年限平均法分类计提。对于能合理确定租赁期届满时将会取得租赁资产所有权的，在租赁资产预计剩余使用寿命内计提折旧；对于无法合理确定租赁期届满时将会取得租赁资产所有权的，在租赁期与租赁资产剩余使用寿命两者孰短的期间内计提折旧。

本公司按照《企业会计准则第8号——资产减值》的相关规定来确定使用权资产是否已发生减值并进行会计处理。

#### （2）租赁负债

租赁负债按照租赁期开始日尚未支付的租赁付款额的现值进行初始计量。租赁付款额包括：①固定付款额（包括实质固定付款额），存在租赁激励的，扣除租赁激励相关金额；②取决于指数或比率的可变租赁付款额；③根据承租人提供的担保余值预计应支付的款项；④购买选择权的行权价格，前提是承租人合理确定将行使该选择权；⑤行使终止租赁选择权需支付的款项，前提是租赁期反映出承租人将行使终止租赁选择权；

本公司采用租赁内含利率作为折现率；如果无法合理确定租赁内含利率的，则采用本公司的增量借款利率作为折现率。本公司按照固定的周期性利率计算租赁负债在租赁期内各期间的利息费用，并计入财务费用。该周期性利率是指公司所采用的折现率或修订后的折现率。

未纳入租赁负债计量的可变租赁付款额在实际发生时计入当期损益。

当本公司对续租选择权、终止租赁选择权或者购买选择权的评估结果发生变化的，则按变动后的租赁付款额和修订后的折现率计算的现值重新计量租赁负债，并相应调整使用权资



产的账面价值。当实质租赁付款额、担保余值预计的应付金额或者取决于指数或比率的可变租赁付款额发生变动的，则按变动后的租赁付款额和原折现率计算的现值重新计量租赁负债，并相应调整使用权资产的账面价值。

## 2. 出租资产的会计处理

### (1) 经营租赁会计处理

本公司在租赁期内各个期间采用直线法，将经营租赁的租赁收款额确认为租金收入。本公司将发生的与经营租赁有关的初始直接费用予以资本化，在租赁期内按照与租金收入相同的确认基础分期计入当期收益。

### (2) 融资租赁会计处理

本公司在租赁开始日，将应收融资租赁款，未担保余值之和与其现值的差额确认为未实现融资收益，在将来收到租金的各期间内确认为租赁收入。本公司发生的与出租交易相关的初始直接费用，计入应收融资租赁款的初始入账价值中。

## (二十七) 主要会计政策变更、会计估计变更以及差错更正的说明

### 1. 会计政策变更及依据

本公司本期无会计政策变更情况。

### 2. 主要会计估计变更说明

本公司本期无会计估计变更情况。

### 3. 前期会计差错更正

本公司本期无前期会计差错更正情况。

## 四、税项

### 主要税种及税率

税 种	计税依据	税率
增值税	应税收入按适用的税率计算销项税，并按扣除当期允许抵扣的进项税额后的差额计缴增值税	9%
城市维护建设税	按实际缴纳的流转税额	7%
教育费附加及地方教育附加	按实际缴纳的流转税额	3%、2%
企业所得税	应纳税所得额	15%

## 五、财务报表重要项目注释

以下注释项目除特别注明之外，金额单位为人民币元；“期初”指 2023 年 1 月 1 日，“期末”指 2023 年 12 月 31 日，“上期”指 2022 年度，“本期”指 2023 年度。

### (一) 货币资金

项目	期末余额		期初余额	
	金额	其中：外币金额	金额	其中：外币金额
库存现金	1,453,740.86		363,504.03	
银行存款	14,142,024.74		6,968,836.96	
合计	15,595,765.60		7,332,340.99	

## (二) 应收账款

## (1) 按账龄列示如下：

项目	期末余额			期初余额		
	账面余额	比例%	坏账准备	账面余额	比例%	坏账准备
1 年以内(含 1 年)	89,923,753.12	100.00		112,976,580.57	100.00	
合计	89,923,753.12	100.00		112,976,580.57	100.00	

## (2) 截止 2023 年 12 月 31 日，应收账款主要单位明细情况列示如下：

单位名称	期末余额	占应收账款期末总额的比例%
中交二航局第三工程有限公司	57,654,629.14	64.12
连江县现代海洋投资有限公司	7,616,628.00	8.47
中交第二航务工程局有限公司(新)	3,314,649.08	3.69
中国一冶集团有限公司	3,022,542.75	3.36
湖南三湘航道建设开发有限公司	2,478,931.58	2.76
合计	74,087,380.55	82.40

## (三) 预付款项

## (1) 按账龄列示

项目	期末余额			期初余额		
	账面余额	比例%	坏账准备	账面余额	比例%	坏账准备
1 年以内(含 1 年)	18,880,908.67	100.00		11,477,343.15	100.00	
合计	18,880,908.67	100.00		11,477,343.15	100.00	

## (2) 截止 2023 年 12 月 31 日，预付款项主要单位明细情况列示如下：

单位名称	期末余额	占预付款项期末总额的比例%
湘松机械有限公司	11,961,947.33	63.35
巢汉波	3,282,302.45	17.38
合计	15,244,249.78	80.73



## (四) 其他应收款

## (1) 按账龄列示

项目	期末余额			期初余额		
	账面余额	比例%	坏账准备	账面余额	比例%	坏账准备
1年以内(含1年)	3,279,400.29	100.00		3,602,390.02	100.00	
合计	3,279,400.29	100.00		3,602,390.02	100.00	

(2) 截止 2023 年 12 月 31 日, 其他应收款主要单位明细情况列示如下:

单位名称	期末余额	占其他应收款期末总额的比例%
投标保证金	2,401,664.14	73.23
合计	2,401,664.14	73.23

## (五) 固定资产

项目	期初余额	本期增加	本期减少	期末余额
一、账面原值合计	288,878,475.08		4,275,800.00	284,602,675.08
其中:房屋建筑物	8,604,267.91			8,604,267.91
机器设备	269,101,224.43		4,275,800.00	264,041,353.63
车辆	10,832,279.47			10,832,279.47
办公及其他	340,703.27			340,703.27
二、累计折旧合计	103,635,246.77	25,161,797.21	981,651.92	127,815,392.06
三、账面净值合计	185,243,228.31			156,787,283.02

## (六) 在建工程

项目	期末余额	期初余额
船舶	5,901,826.99	3,001,533.44
合计	5,901,826.99	3,001,533.44

## (七) 长期待摊费用

项目	期末余额	期初余额
船务填槽运输费及其他	25,381,506.97	
合计	25,381,506.97	

## (八) 短期借款

贷款银行	期末余额	期初余额
------	------	------



贷款银行	期末余额	期初余额
长沙银行	16,302,368.00	23,507,511.29
建行长沙芙蓉支行	5,000,000.00	5,000,000.00
湖南银行		3,000,000.00
合计	21,302,368.00	31,507,511.29

## (九) 应付账款

## (1) 按账龄列示

项目	期末余额		期初余额	
	账面余额	比例%	账面余额	比例%
1年以内(含1年)	1,342,647.54	5.34	44,046,345.86	100.00
1至2年(含2年)	23,822,025.11	94.66		
合计	25,164,672.65	100.00	44,046,345.86	100.00

(2) 截止 2023 年 12 月 31 日, 应付账款主要单位明细情况列示如下:

单位名称	期末余额	占应付账款期末总额的比例%
津市市江湾船舶修造有限公司	10,500,000.00	41.73
常德兴顺建筑劳务有限公司	8,600,000.00	34.17
广西建桂工程劳务有限公司	2,500,000.00	9.93
合计	21,600,000.00	85.83

## (十) 应付职工薪酬

项目	期末余额	期初余额
短期薪酬	4,478,721.67	3,086,286.03
合计	4,478,721.67	3,086,286.03

## (十一) 应交税费

项目	期末余额	期初余额
增值税	-2,384,047.20	-4,178,399.55
个人所得税	-18,433.85	9,669.99
合计	-2,403,697.28	-4,168,729.56

## (十二) 其他应付款

## (1) 按账龄列示

项目	期末余额		期初余额	
	账面余额	比例%	账面余额	比例%
1年以内(含1年)	6,116,345.19	100.00	5,472,114.58	100.00
合计	6,116,345.19	100.00	5,472,114.58	100.00

(2) 截止 2023 年 12 月 31 日, 其他应付款主要单位明细情况列示如下:

单位名称	期末余额	占其他应付款期末总额的比例%
王元林	5,210,000.00	85.18
合计	5,210,000.00	85.18

(十三) 长期借款

项目	期末余额	期初余额
湖南津市农村商业银行股份有限公司	6,000,000.00	
合计	6,000,000.00	

(十四) 长期应付款

项目	期末余额	期初余额
海通恒信小微融资租赁(上海)有限公司	6,635,821.18	
合计	6,635,821.18	

(十五) 实收资本

投资者名称	期初余额		本期增加	本期减少	期末余额	
	投资金额	持股比例(%)			投资金额	持股比例(%)
刘忠平	213,423,506.00	100.00			213,423,506.00	100.00
合计	213,423,506.00	100.00			213,423,506.00	100.00

(十六) 资本公积

项目	期末余额	期初余额
其他资本公积	118,800.00	870,800.00
合计	118,800.00	870,800.00

(十七) 盈余公积

项目	期末余额	期初余额
法定盈余公积	3,890,089.39	3,890,089.39
合计	3,890,089.39	3,890,089.39

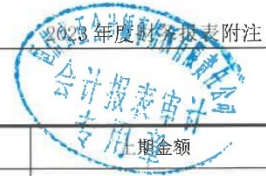

## (十八) 未分配利润

项目	本期金额	上期金额
调整前上期末未分配利润	25,954,275.16	19,045,606.57
调整期初未分配利润合计数(调增+, 调减-)		
调整后期初未分配利润	25,954,275.16	19,045,606.57
本期增加额	5,369,542.70	7,676,298.43
其中: 本期净利润转入	5,369,542.70	7,676,298.43
本期减少额		767,629.84
其中: 本期提取盈余公积数		767,629.84
本期提取一般风险准备		
本期分配现金股利数		
转增资本		
本期期末余额	31,323,817.86	25,954,275.16

## (十九) 营业收入/营业成本

项 目	本期金额		上期金额	
	收入	成本	收入	成本
主营业务	253,230,801.48	226,593,631.63	259,272,132.06	232,737,207.11
合计	253,230,801.48	226,593,631.63	259,272,132.06	232,737,207.11

## (二十) 管理费用

项目	本期金额	上期金额
工资	2,759,736.67	2,534,289.48
办公费	2,497,640.60	847,713.32
职工福利费用	2,006,911.06	229,027.92
社保	1,802,258.23	1,560,307.05
招待费	935,998.35	535,695.51
折旧	522,870.24	522,870.24
车辆费用	412,116.50	760,779.90
差旅费	274,380.47	310,492.68
劳动保护费	125,900.00	32,070.00
水电费	55,403.41	22,381.52
工会经费	49,108.80	42,306.12
职工教育经费	33,716.41	119,163.49



项目	本期金额	上期金额
物业费	28,647.00	28,647.00
通信费	11,100.00	13,786.00
交通费	3,736.94	2,929.58
误餐费	1,769.20	1,236.59
其他	2,545.00	173261.25
合计	11,523,838.88	7,736,957.65

## (二十一) 研发费用

项目	期末余额	期初余额
研发费用	7,730,831.07	7,149,807.98
合计	7,730,831.07	7,149,807.98

## (二十二) 财务费用

项目	期末余额	期初余额
利息支出	1,540,743.71	1,608,496.80
减：利息收入	17,473.76	15,279.09
手续费	668,771.34	1,101,231.45
合计	2,192,041.29	2,699,942.18

## (二十三) 所得税费用

项目	期末余额	期初余额
当期所得税费用	484,315.12	574,300.78
合计	484,315.12	574,300.78

## (二十四) 现金流量表

## 1、现金流量表补充资料

项目	本期金额	上期金额
1. 将净利润调节为经营活动现金流量：		
净利润	5,369,542.70	7,676,298.43
加：资产减值准备		
信用减值损失		
固定资产折旧、油气资产折耗、生产性生物资产折旧	25,161,797.21	21,314,249.46
无形资产摊销		

项目	本期金额	上期金额
长期待摊费用摊销		1,207,069.58
处置固定资产、无形资产和其他长期资产的损失 (收益以“-”号填列)		
固定资产报废损失(收益以“-”号填列)		
公允价值变动损失(收益以“-”号填列)		
财务费用(收益以“-”号填列)	1,540,743.71	1,608,496.80
投资损失(收益以“-”号填列)		
递延所得税资产减少(增加以“-”号填列)		
递延所得税负债增加(减少以“-”号填列)		
存货的减少(增加以“-”号填列)	441,830.00	
经营性应收项目的减少(增加以“-”号填列)	15,672,251.66	-18,345,557.01
经营性应付项目的增加(减少以“-”号填列)	-38,604,526.76	11,363,960.55
其他		
经营活动产生的现金流量净额	5,581,638.52	5,096,586.71
2.不涉及现金收支的重大投资和筹资活动:		
债务转为资本		
一年内到期的可转换公司债券		
融资租入固定资产		
3.现金及现金等价物净变动情况:		
现金的期末余额	15,595,765.60	7,332,340.99
减:现金的期初余额	7,332,340.99	1,304,112.68
加:现金等价物的期末余额		
减:现金等价物的期初余额		
现金及现金等价物净增加额	8,263,424.61	6,028,228.31

## 2、现金及现金等价物

项目	期末余额	期初余额
一、现金	15,595,765.60	7,332,340.99
其中:库存现金	1,453,740.86	364,986.88
可随时用于支付的银行存款	14,142,024.74	6,967,354.11
可随时用于支付的其他货币资金		
二、现金等价物		

项目	期末余额	期初余额
其中：三个月内到期的债券投资		
三、期末现金及现金等价物余额	15,595,765.60	7,332,340.99

## 六、承诺及或有事项

### （一）承诺事项

截止资产负债表日，本公司不存在应披露的承诺事项。

### （二）或有事项

截止资产负债表日，本公司不存在应披露的诉讼事项。

## 七、资产负债表日后事项

截止本财务报告签发日，本公司不存在应披露的资产负债表日后事项。

## 八、其他重要事项

截止本财务报告签发日，本公司未发生影响财务报告阅读的其他重要事项。

湖南省中源航务工程有限责任公司

二〇二四年四月三日



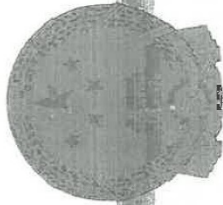

# 营业执照

统一社会信用代码  
9143011712196507H



扫描二维码登录“国家企业信用信息公示系统”了解更多登记、备案、许可、监管信息。

名称 恒信弘正会计师事务所有限责任公司  
类型 有限责任公司(自然人投资或控股)

注册资本 伍仟万元整  
成立日期 1999年10月25日

法定代表人 徐鹏

经营范围 企业会计报表审计；企业资本验证；办理企业合并、分立、清算事宜中的审计；资产评估专业服务；税务咨询；代理记账服务；财务；会计咨询；编制工程概算、预算服务；工程结算服务；司法会计鉴定。（依法须经批准的项目，经相关部门批准后方可开展经营活动）

住所 长沙市雨花区韶山北路243号宏景名

商号



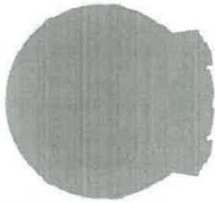

# 会计师事务所 执业证书

名称：恒信弘正会计师事务所有限责任公司

首席合伙人：

主任会计师：徐鹏

经营场所：长沙市雨花区韶山北路243号宏景名厦B座  
323

组织形式：有限责任

执业证书编号：43010016

批准执业文号：湘财注协字[1999]40号

批准执业日期：1999年09月29日

证书序号：0008516

## 说明

- 1、《会计师事务所执业证书》是证明持有人经财政部门依法审批，准予执行注册会计师法定业务的凭证。
- 2、《会计师事务所执业证书》记载事项发生变动的，应当向财政部门申请换发。
- 3、《会计师事务所执业证书》不得伪造、涂改、出租、出借、转让。
- 4、会计师事务所终止或执业许可注销的，应当向财政部门交回《会计师事务所执业证书》。



中华人民共和国财政部

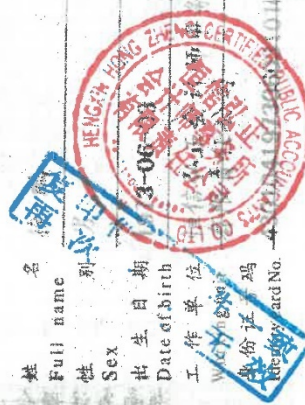

姓名 Full name  
 性别 Sex  
 出生日期 Date of birth  
 工作单位 Work unit  
 身份证号 ID No.



年检二维码

年度检验登记  
 Annual Renewal Registration

本证书经检验合格，继续有效一年。  
 This certificate is valid for another year after this renewal.

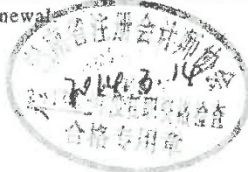

证书编号:  
 No. of Certificate

430100160029

批准注册协会:  
 Authorized Institute of CPAs

湖南省注册会计师协会

发证日期:  
 Date of Issuance

2002 年 12 月 29 日  
 2014 年 09 月 05 日







杨秀玲  
女  
1995-11-20  
恒信会计师事务所有限公司  
4302110093

名 Full name  
姓 Sex  
出生 Date of birth  
工作 Working unit  
身份 Identity No.

4302110093

恒信会计师事务所有限公司  
HENGXIN ACCOUNTANTS CO., LTD.  
CERTIFIED PUBLIC ACCOUNTANTS



### 年度检验登记 Annual Renewal Registration

本证书经检验合格，继续有效一年。  
This certificate is valid for another year after this renewal.

证书编号: 430100160093  
No. of Certificate

批准注册协会: 湖南省注册会计师协会  
Authorized Institute of CPAs

发证日期: 2023 年 03 月 21 日  
Date of Issuance

年 月 日  
/y /m /d

# 2024 年财务报表



## 湖南省中源航务工程有限责任公司 2024 年度审计报告

报 告 编 制 人：周斌峰  
打 印 人：龙芳芳  
签字注册会计师：徐鹏、杨佑军

恒信弘正会计师事务所有限责任公司

公司地址：长沙市雨花区韶山北路243号宏景名厦B座三楼  
电 话：0731-82979699 传 真：0731-82979699  
网 址：www.higzin.com 邮 箱：hnhengx@126.com

# 恒信弘正会计师事务所有限责任公司

HENGXINHONGZHENG CERTIFIED PUBLIC ACCOUNTANTS CO.,LTD

恒弘审字(2025)0085号

## 审计报告

湖南省中源航务工程有限责任公司全体股东：

### 一、审计意见

我们审计了湖南省中源航务工程有限责任公司（以下简称贵公司）财务报表，包括2024年12月31日的资产负债表，2024年度的利润表、现金流量表、所有者权益变动表以及相关财务报表附注。

我们认为，后附的贵公司的财务报表在所有重大方面按照企业会计准则的规定编制，公允反映了贵公司2024年12月31日的财务状况以及2024年度的经营成果和现金流量。

### 二、形成审计意见的基础

我们按照《中国注册会计师审计准则》的规定执行了审计工作。审计报告的“注册会计师对财务报表审计的责任”部分进一步阐述了我们在这些准则下的责任。按照中国注册会计师职业道德守则，我们独立于贵公司，并履行了职业道德方面的其他责任。我们相信，我们获取的审计证据是充分、适当的，为发表审计意见提供了基础。

### 三、管理层和治理层对财务报表的责任

管理层负责按照企业会计准则的规定编制财务报表，使其实现公



此码用于证明该审计报告是否由具有执业许可的会计师事务所出具，  
您可使用手机“扫一扫”或进入“注册会计师行业统一监管平台（<http://acc.mof.gov.cn>）”进行查验。  
报告编码：湘25G1AUSZAT



允反映，并设计、执行和维护必要的内部控制，以使财务报表不存在由于舞弊或错误导致的重大错报。

在编制财务报表时，管理层负责评估贵公司的持续经营能力，披露与持续经营相关的事项，并运用持续经营假设，除非计划进行清算、终止运营或别无其他现实的选择。

治理层负责监督贵公司的财务报告过程。

#### 四、注册会计师对财务报表审计的责任

我们的目标是对财务报表整体是否不存在由于舞弊或者错误导致的重大错报获取合理保证，并出具包含审计意见的审计报告。合理保证是高水平的保证，但并不能保证按照审计准则执行的审计在某一重大错误存在时总能发现。错报可能由于舞弊或错误导致，如果合理预期错报单独或汇总起来可能影响财务报表使用者依据财务报表作出的经济决策，则通常认为错报是重大的。

在按照审计准则执行审计工作的过程中，我们运用职业判断，并保持职业怀疑。同时，我们也执行以下工作：

（1）识别和评估由于舞弊或错误导致的财务报表重大错报风险，设计和实施审计程序以应对这些风险，并获取充分、适当的审计证据，作为发表审计意见的基础。由于舞弊可能涉及串通、伪造、故意遗漏、虚假陈述或凌驾于内部控制之上，未能发现由于舞弊导致的重大错报的风险高于未能发现由于错误导致的重大错报的风险。

（2）了解与审计相关的内部控制，以设计恰当的审计程序，但目的并非对内部控制的有效性发表意见。

（3）评价管理层选用会计政策的恰当性和作出会计估计及相关



披露的合理性。

(4) 对管理层使用持续经营假设的恰当性得出结论。同时，根据获取的审计证据，就可能对贵公司持续经营能力产生重大疑虑的事项或情况是否存在重大不确定性得出结论。如果我们得出结论认为存在重大不确定性，审计准则要求我们在审计报告中提请报表使用者注意财务报表中的相关披露；如果披露不充分，我们应当发表非无保留意见，我们的结论基于截至审计报告日可获得的信息。然而，未来的事项或情况可能导致贵公司不能持续经营。

(5) 评价财务报表的总体列报、结构和内容（包括披露），并评价财务报表是否公允反映相关交易和事项。

(6) 就贵公司中实体或业务活动的财务信息获取充分、适当的审计证据，以对财务报表发表审计意见，我们负责指导、监督和执行审计，并对审计意见承担全部责任。

我们对治理层就计划的审计范围、时间安排和重大审计发现等事项进行沟通，包括沟通我们在审计中识别出的值得关注的内部控制缺陷。



中国·长沙

中国注册会计师：



中国注册会计师：



二〇二五年四月八日





# 资产负债表

编制单位：湖南中源航务工程有限责任公司

2024年12月31日

单位：人民币元

项 目	附注	期末余额	期初余额
流动资产：			
货币资金	五、（一）	35,097,037.76	15,595,765.60
交易性金融资产			
衍生金融资产			
应收票据			300,000.00
应收账款	五、（二）	72,669,871.06	89,923,753.12
应收款项融资			
预付款项	五、（三）	14,058,471.59	18,880,908.67
其他应收款	五、（四）	3,870,203.54	3,279,400.29
其中：应收利息			
应收股利			
存货			
合同资产			
持有待售资产			
一年内到期的非流动资产			
其他流动资产			
流动资产合计		125,695,583.95	127,979,827.68
非流动资产：			
债权投资			
其他债权投资			
长期应收款			
长期股权投资			
其他权益工具投资			
其他非流动金融资产			
投资性房地产			
固定资产	五、（五）	154,958,921.45	156,787,283.02
在建工程			5,901,826.99
生产性生物资产			
油气资产			
使用权资产			
无形资产			
开发支出			
商誉			
长期待摊费用	五、（六）	26,266,462.72	25,381,506.97
递延所得税资产			
其他非流动资产			
非流动资产合计		181,225,384.17	188,070,616.98
资产总计		306,920,968.12	316,050,444.66

法定代表人：刘忠华

主管会计工作负责人：刘忠华

会计机构负责人：刘忠华







资产负债表（续）

编制单位：湖南省中源工程有限责任公司

2024年12月31日

单位：人民币元

项 目	附注	期末余额	期初余额
流动负债：			
短期借款	五、（七）	23,783,495.43	21,302,368.00
交易性金融负债			
衍生金融负债			
应付票据			
应付账款	五、（八）	14,769,419.65	25,164,672.65
预收款项			
合同负债			
应付职工薪酬	五、（九）	2,166,636.75	4,478,721.67
应交税费	五、（十）	-372,502.98	-2,403,697.28
其他应付款	五、（十一）	3,179,801.50	6,116,345.19
其中：应付利息			
应付股利			
持有待售负债			
一年内到期的非流动负债			
其他流动负债			
流动负债合计		43,526,850.35	54,658,410.23
非流动负债：			
长期借款	五、（十二）	6,000,000.00	6,000,000.00
应付债券			
其中：优先股			
永续债			
租赁负债			
长期应付款	五、（十三）	4,804,481.16	6,635,821.18
长期应付职工薪酬			
预计负债			
递延收益			
递延所得税负债			
其他非流动负债			
非流动负债合计		10,804,481.16	12,635,821.18
负债合计		54,331,331.51	67,294,231.41
所有者权益（或股东权益）：			
实收资本（或股本）	五、（十四）	213,423,506.00	213,423,506.00
其他权益工具			
其中：优先股			
永续债			
资本公积	五、（十五）	118,800.00	118,800.00
减：库存股			
其他综合收益			
专项储备			
盈余公积	五、（十六）	4,273,431.73	3,890,089.39
未分配利润	五、（十七）	34,773,898.88	31,323,817.86
所有者权益（或股东权益）合计		252,589,636.61	248,756,213.25
负债和所有者权益（或股东权益）总计		306,920,968.12	316,050,444.66

法定代表人：刘忠平

主管会计工作负责人：刘忠平

会计机构负责人：刘忠平





利润表

编制单位：湖南省中源工程有限责任公司

2024年度

单位：人民币元

项 目	附注	本期发生额	上期发生额
一、营业收入	五、（十八）	249,506,973.96	253,230,801.48
减：营业成本	五、（十八）	224,166,039.13	226,593,631.63
税金及附加		561,286.31	644,912.36
销售费用			
管理费用	五、（十九）	10,422,045.73	11,623,838.88
研发费用	五、（二十）	6,938,864.91	7,730,831.07
财务费用	五、（二十一）	3,169,174.13	2,192,041.29
其中：利息费用			
利息收入			
加：其他收益			
投资收益（损失以“-”号填列）			
其中：对联营企业和合营企业的投资收益			
以摊余成本计量的金融资产终止确认收益			
净敞口套期收益（损失以“-”号填列）			
公允价值变动收益（损失以“-”号填列）			
信用减值损失（损失以“-”号填列）			
资产减值损失（损失以“-”号填列）			
资产处置收益（损失以“-”号填列）			
二、营业利润（亏损以“-”号填列）		4,248,563.75	4,545,546.25
加：营业外收入		96,171.60	1,886,867.49
减：营业外支出		15,750.00	578,555.92
三、利润总额（亏损总额以“-”号填列）		4,328,985.35	5,853,857.82
减：所得税费用	五、（二十二）	495,561.99	484,315.12
四、净利润（净亏损以“-”号填列）	五、（二十三）	3,833,423.36	5,369,542.70
（一）持续经营净利润（净亏损以“-”号填列）		3,833,423.36	5,369,542.70
（二）终止经营净利润（净亏损以“-”号填列）			
五、其他综合收益的税后净额			
（一）不能重分类进损益的其他综合收益			
1.重新计量设定受益计划变动额			
2.权益法下不能转损益的其他综合收益			
3.其他权益工具投资公允价值变动			
4.企业自身信用风险公允价值变动			
（二）将重分类进损益的其他综合收益			
1.权益法下可转损益的其他综合收益			
2.其他债权投资公允价值变动			
3.可供出售金融资产公允价值变动损益			
4.金融资产重分类计入其他综合收益的金额			
5.持有至到期投资重分类为可供出售金融资产损益			
6.其他债权投资信用减值准备			
7.现金流量套期储备（现金流量套期损益的有效部分）			
8.外币财务报表折算差额			
9.其他			
六、综合收益总额		3,833,423.36	5,369,542.70
七、每股收益			
（一）基本每股收益			
（二）稀释每股收益			

法定代表人： 21/3/30

主管会计工作负责人： 21/3/30

会计机构负责人： 21/3/30







现金流量表

编制单位：湖南省中源航务工程有限责任公司

2024年度

单位：人民币元

项目	附注	本期发生额	上期发生额
一、经营活动产生的现金流量：			
销售商品、提供劳务收到的现金		282,315,393.68	188,231,274.17
收到的税费返还			
收到其他与经营活动有关的现金		32,726,593.14	21,025,719.13
经营活动现金流入小计		315,041,986.82	209,256,993.30
购买商品、接受劳务支付的现金		223,262,524.59	168,796,703.89
支付给职工以及为职工支付的现金		12,462,230.30	15,121,863.37
支付的各项税费		3,367,491.40	3,886,595.55
支付其他与经营活动有关的现金		51,202,627.29	15,870,191.97
经营活动现金流出小计		290,294,873.58	203,675,354.78
经营活动产生的现金流量净额	五、(二十三)	24,747,113.24	5,581,638.52
二、投资活动产生的现金流量：			
收回投资收到的现金			
取得投资收益收到的现金			
处置固定资产、无形资产和其他长期资产收回的现金净额			1,785,851.91
处置子公司及其他营业单位收到的现金净额			
收到其他与投资活动有关的现金			
投资活动现金流入小计			1,785,851.91
购建固定资产、无形资产和其他长期资产支付的现金		3,249,225.90	
投资支付的现金			
取得子公司及其他营业单位支付的现金净额			
支付其他与投资活动有关的现金			
投资活动现金流出小计		3,249,225.90	
投资活动产生的现金流量净额		-3,249,225.90	1,785,851.91
三、筹资活动产生的现金流量：			
吸收投资收到的现金			
取得借款收到的现金		28,800,000.00	44,057,500.00
收到其他与筹资活动有关的现金			
筹资活动现金流入小计		28,800,000.00	44,057,500.00
偿还债务支付的现金		28,150,212.59	41,620,822.11
分配股利、利润或偿付利息支付的现金		2,646,402.59	1,540,743.71
支付其他与筹资活动有关的现金			
筹资活动现金流出小计		30,796,615.18	43,161,565.82
筹资活动产生的现金流量净额		-1,996,615.18	895,934.18
四、汇率变动对现金及现金等价物的影响			
五、现金及现金等价物净增加额	五、(二十三)	19,501,272.16	8,263,424.61
加：期初现金及现金等价物余额	五、(二十三)	15,595,765.60	7,332,340.99
六、期末现金及现金等价物余额	五、(二十三)	35,097,037.76	15,595,765.60

法定代表人：刘宇坤 主管会计工作负责人：包彬 会计机构负责人：沙成阳







所有者权益（或股东权益）变动表

单位：人民币元

2024年度

编制单位：湖北中固建筑工程有限公司

	本期						所有者权益（或股东权益）合计
	实收资本（或股本）	优先股	永续债	其他权益工具	资本公积	减：库存股	
一、上年期末余额	213,423,506.00				118,800.00		213,423,506.00
加：会计政策变更							
前期差错更正							
其他							
二、本年期初余额	213,423,506.00				118,800.00		213,423,506.00
三、本期增减变动金额（减少以“-”号填列）							
（一）综合收益总额							
（二）所有者（或股东）投入和减少资本							
1.所有者（或股东）投入的普通股							
2.其他权益工具持有者投入资本							
3.股份支付计入所有者权益（或股东权益）的金额							
4.其他							
（三）利润分配							
1.提取盈余公积							
2.对所有者（或股东）的分配							
3.其他							
（四）所有者权益（或股东权益）内部结转							
1.资本公积转增资本（或股本）							
2.盈余公积转增资本（或股本）							
3.盈余公积弥补亏损							
4.设定受益计划变动额结转留存收益							
5.其他综合收益结转留存收益							
6.其他							
（五）专项储备							
1.本期提取							
2.本期使用							
四、本期期末余额	213,423,506.00				118,800.00		213,423,506.00

法定代表人：刘忠平 主管会计工作负责人： 会计机构负责人： 2024年12月31日





所有者权益（或股东权益）变动表（续）

单位：人民币元

	上期						
	实收资本（或股本）		其他权益工具		资本公积		所有者权益（或股东权益）合计
	优先股	永续债	其他	其他	减：库存股	其他综合收益	
一、上年期末余额	213,423,506.00				870,800.00		214,294,306.00
加：会计政策变更							
前期差错更正							
其他							
二、本年期初余额	213,423,506.00				870,800.00		214,294,306.00
三、本期增减变动金额（减少以“-”号填列）					-752,000.00		4,617,542.70
（一）综合收益总额							
（二）所有者（或股东）投入和减少资本							
1.所有者（或股东）投入的普通股							
2.其他权益工具持有者投入资本							
3.股份支付计入所有者权益的金额							
4.其他					-752,000.00		-752,000.00
（三）利润分配							
1.提取盈余公积							
2.对所有者（或股东）的分配							
3.其他							
（四）所有者权益（或股东权益）内部结转							
1.资本公积转增资本（或股本）							
2.盈余公积转增资本（或股本）							
3.盈余公积弥补亏损							
4.设定受益计划变动额结转留存收益							
5.其他综合收益结转留存收益							
6.其他							
（五）专项储备							
1.本期提取							
2.本期使用							
（六）其他							
四、本期期末余额	213,423,506.00				118,800.00		214,294,306.00

法定代表人：刘建平

主管会计工作负责人：刘建平

会计机构负责人：刘建平



## 湖南省中源航务工程有限责任公司 财务报表附注

2024 年度

(除特别注明外，本附注金额单位均为人民币元)

### 一、企业的基本情况

#### (一) 企业注册地、组织形式和总部地址

企业注册地：长沙市开福区华章路 9 号

统一社会信用代码：91430000190241437K

法人代表：刘忠平

注册资金：人民币 28000.00 万元

组织形式：有限责任公司(自然人独资)

#### (二) 企业的业务性质和主要经营活动

湖南省中源航务工程有限责任公司(以下简称“公司”或“本公司”)经营范围包含：许可项目：建设工程施工；建筑劳务分包；河道疏浚施工专业作业。(依法须经批准的项目，经相关部门批准后方可开展经营活动，具体经营项目以相关部门批准文件或许可证件为准)一般项目：船舶租赁；船舶销售；机械设备租赁；建筑工程机械与设备租赁；建筑工程用机械销售；打捞服务；船舶拖带服务；承接总公司工程建设业务；工程和技术研究和试验发展；航标器材及相关装置制造；土石方工程施工；非金属矿及制品销售。(除依法须经批准的项目外，凭营业执照依法自主开展经营活动)。

### 二、财务报表的编制基础

本公司财务报表以持续经营为基础，根据实际发生的交易和事项，按照财政部颁布的《企业会计准则-基本准则》和具体会计准则等规定(以下合称“企业会计准则”)，并基于以下所述重要会计政策、会计估计进行编制。

### 三、重要会计政策和会计估计

#### (一) 遵循企业会计准则的声明

本公司编制的财务报表符合《企业会计准则》的要求，真实、完整地反映了本公司 2024 年 12 月 31 日的财务状况、2024 年度的经营成果和现金流量等相关信息。

#### (二) 会计期间





本公司会计年度为公历年度，即每年 1 月 1 日起至 12 月 31 日止。

(三) 记账本位币

本公司以人民币为记账本位币。

(四) 记账基础和计价原则

本公司的会计核算以权责发生制为基础，除交易性金融资产/负债、衍生金融工具、其他债权投资、其他权益工具投资及以现金结算的股份支付等以公允价值计量外，其余均以历史成本为计价原则。资产如果发生减值，则按照相关规定计提相应的减值准备。

(五) 营业周期

本公司以一年 12 个月作为正常营业周期，并以营业周期作为资产和负债的流动性划分标准。

(六) 现金及现金等价物的确定标准

本公司在编制现金流量表时所确定的现金，是指本公司库存现金以及可以随时用于支付的存款。在编制现金流量表时所确定的现金等价物，是指持有的期限短、流动性强、易于转换为已知金额现金、价值变动风险很小的投资。

(七) 外币业务及外币财务报表折算

1. 外币业务折算

本公司对发生的外币交易，采用与交易发生日即期汇率【或交易发生日即期汇率的近似汇率】折合本位币入账。资产负债表日外币货币性项目按资产负债表日即期汇率折算，因该日的即期汇率与初始确认时或者前一资产负债表日即期汇率不同而产生的汇兑差额，除符合资本化条件的外币专门借款的汇兑差额在资本化期间予以资本化计入相关资产的成本外，均计入当期损益。以历史成本计量的外币非货币性项目，仍采用交易发生日的即期汇率折算，不改变其记账本位币金额。以公允价值计量的外币非货币性项目，采用公允价值确定日的即期汇率折算，折算后的记账本位币金额与原记账本位币金额的差额，作为公允价值变动(含汇率变动)处理，计入当期损益或确认为其他综合收益。

2. 外币财务报表折算

本公司的子公司、合营企业、联营企业等，若采用与本公司不同的记账本位币，需对其外币财务报表折算后，再进行会计核算及合并财务报表的编报。资产负债表中的资产和负债项目，采用资产负债表日的即期汇率折算，所有者权益项目除“未分配利润”项目外，其他项目采用发生时的即期汇率折算。利润表中的收入和费用项目，采用交易发生日的即期汇率折算。折算产生的外币财务报表折算差额，在资产负债表中所有者权益项目其他综合收益下



列示。外币现金流量应当采用现金流量发生日的即期汇率。汇率变动对现金的影响额，在现金流量表中单独列示。处置境外经营时，与该境外经营有关的外币报表折算差额，全部或按处置该境外经营的比例转入处置当期损益。

#### （八）金融工具

##### 1. 金融工具的分类及重分类

金融工具，是指形成一方的金融资产并形成其他方的金融负债或权益工具的合同。

##### （1）金融资产

本公司将同时符合下列条件的金融资产分类为以摊余成本计量的金融资产：①本公司管理金融资产的业务模式是以收取合同现金流量为目标；②该金融资产的合同条款规定，在特定日期产生的现金流量仅为对本金和以未偿付本金金额为基础的利息的支付。

本公司将同时符合下列条件的金融资产分类为以公允价值计量且其变动计入其他综合收益的金融资产：①本公司管理金融资产的业务模式既以收取合同现金流量又以出售该金融资产为目标；②该金融资产的合同条款规定，在特定日期产生的现金流量，仅为对本金和以未偿付本金金额为基础的利息的支付。

对于非交易性权益工具投资，本公司可在初始确认时将其不可撤销地指定为以公允价值计量且其变动计入其他综合收益的金融资产。该指定在单项投资的基础上作出，且相关投资从发行者的角度符合权益工具的定义。

除分类为以摊余成本计量的金融资产和以公允价值计量且其变动计入其他综合收益的金融资产之外的金融资产，本公司将其分类为以公允价值计量且其变动计入当期损益的金融资产。在初始确认时，如果能消除或减少会计错配，本公司可以将金融资产不可撤销地指定为以公允价值计量且其变动计入当期损益的金融资产。

本公司改变管理金融资产的业务模式时，将对所有受影响的相关金融资产在业务模式发生变更后的首个报告期间的第一天进行重分类，且自重分类日起采用未来适用法进行相关会计处理，不对以前已经确认的利得、损失（包括减值损失或利得）或利息进行追溯调整。

##### （2）金融负债

金融负债于初始确认时分类为：以公允价值计量且其变动计入当期损益的金融负债；金融资产转移不符合终止确认条件或继续涉入被转移金融资产所形成的金融负债；不属于前两种情形的财务担保合同，以及不属于第一种情形的以低于市场利率贷款的贷款承诺；以摊余成本计量的金融负债。所有的金融负债不进行重分类。

##### 2. 金融工具的计量



本公司金融工具初始确认按照公允价值计量。对于以公允价值计量且其变动计入当期损益的金融资产和金融负债，相关交易费用直接计入当期损益；对于其他类别的金融资产或金融负债，相关交易费用计入初始确认金额。因销售产品或提供劳务而产生的、未包含或不考虑重大融资成分的应收账款或应收票据，本公司按照预期有权收取的对价金额作为初始确认金额。金融工具的后续计量取决于其分类。

#### (1) 金融资产

①以摊余成本计量的金融资产。初始确认后，对于该类金融资产采用实际利率法以摊余成本计量。以摊余成本计量且不属于任何套期关系的金融资产所产生的利得或损失，在终止确认、重分类、按照实际利率法摊销或确认减值时，计入当期损益。

②以公允价值计量且其变动计入当期损益的金融资产。初始确认后，对于该类金融资产（除属于套期关系的一部分金融资产外），以公允价值进行后续计量，产生的利得或损失（包括利息和股利收入）计入当期损益。

③以公允价值计量且其变动计入其他综合收益的债务工具投资。初始确认后，对于该类金融资产以公允价值进行后续计量。采用实际利率法计算的利息、减值损失或利得及汇兑损益计入当期损益，其他利得或损失均计入其他综合收益。终止确认时，将之前计入其他综合收益的累计利得或损失从其他综合收益中转出，计入当期损益。

④指定为公允价值计量且其变动计入其他综合收益的非交易性权益工具投资。初始确认后，对于该类金融资产以公允价值进行后续计量。除获得的股利（属于投资成本收回部分的除外）计入当期损益外，其他相关利得和损失均计入其他综合收益，且后续不转入当期损益。

#### (2) 金融负债

①以公允价值计量且其变动计入当期损益的金融负债。该类金融负债包括交易性金融负债（含属于金融负债的衍生工具）和指定为以公允价值计量且其变动计入当期损益的金融负债。初始确认后，对于该类金融负债以公允价值进行后续计量，除与套期会计有关外，交易性金融负债公允价值变动形成的利得或损失（包括利息费用）计入当期损益。指定为以公允价值计量且其变动计入当期损益的金融负债的，由企业自身信用风险变动引起的该金融负债公允价值的变动金额，计入其他综合收益，其他公允价值变动计入当期损益。如果对该金融负债的自身信用风险变动的影响计入其他综合收益会造成或扩大损益中的会计错配的，本公司将该金融负债的全部利得或损失计入当期损益。

②以摊余成本计量的金融负债。初始确认后，对此类金融负债采用实际利率法以摊余成本计量。





### 3. 本公司对金融工具的公允价值的确认方法

如存在活跃市场的金融工具，以活跃市场中的报价确定其公允价值；如不存在活跃市场的金融工具，采用估值技术确定其公允价值。估值技术主要包括市场法、收益法和成本法。在有限情况下，如果用以确定公允价值的近期信息不足，或者公允价值的可能估计金额分布范围很广，而成本代表了该范围内对公允价值的最佳估计的，该成本可代表其在该分布范围内对公允价值的恰当估计。本公司利用初始确认后后可获得的关于被投资方业绩和经营的所有信息，判断成本能否代表公允价值。

### 4. 金融资产和金融负债转移的确认依据和计量方法

#### (1) 金融资产

本公司金融资产满足下列条件之一的，予以终止确认：①收取该金融资产现金流量的合同权利终止；②该金融资产已转移，且本公司转移了金融资产所有权上几乎所有的风险和报酬；③该金融资产已转移，虽然本公司既没有转移也没有保留金融资产所有权上几乎所有报酬的，但未保留对该金融资产的控制。

本公司既没有转移也没有保留金融资产所有权上几乎所有报酬的，且保留了对该金融资产控制的，按照继续涉入被转移金融资产的程度确认有关金融资产，并相应确认相关负债。

金融资产转移整体满足终止确认条件的，将以下两项金额的差额计入当期损益：①被转移金融资产在终止确认日的账面价值；②因转移金融资产而收到的对价，与原直接计入其他综合收益的公允价值变动累计额中对应终止确认部分的金额（涉及转移的金融资产为分类为以公允价值计量且其变动计入其他综合收益的金融资产）之和。

金融资产部分转移满足终止确认条件的，将所转移金融资产整体的账面价值，在终止确认部分和未终止确认部分之间，先按照转移日各自的相对公允价值进行分摊，然后将以下两项金额的差额计入当期损益：①终止确认部分在终止确认日的账面价值；②终止确认部分收到的对价，与原计入其他综合收益的公允价值变动累计额中对应终止确认部分的金额（涉及转移的金融资产为分类为以公允价值计量且其变动计入其他综合收益的金融资产）之和。

针对本公司指定为公允价值计量且其变动计入其他综合收益的非交易性权益工具投资终止确认时，将之前计入其他综合收益的累计利得或损失从其他综合收益中转出，计入留存收益。

#### (2) 金融负债

金融负债（或其一部分）的现时义务已经解除的，本公司终止确认该金融负债（或该部分金融负债）。



金融负债（或其一部分）终止确认的，本公司将其账面价值与支付的对价（包括转出的非现金资产或承担的负债）之间的差额，计入当期损益。

（九）预期信用损失的确定方法及会计处理方法

1. 预期信用损失的确定方法

本公司以预期信用损失为基础，对以摊余成本计量的金融资产（含应收款项）、分类为以公允价值计量且其变动计入其他综合收益的金融资产（含应收款项融资）、租赁应收款，进行减值会计处理并确认损失准备。

本公司在每个资产负债表日评估相关金融工具的信用风险自初始确认后是否显著增加，将金融工具发生信用减值的过程分为三个阶段，对于不同阶段的金融工具减值采用不同的会计处理方法：（1）第一阶段，金融工具的信用风险自初始确认后未显著增加的，本公司按照该金融工具未来 12 个月的预期信用损失计量损失准备，并按照其账面余额（即未扣除减值准备）和实际利率计算利息收入；（2）第二阶段，金融工具的信用风险自初始确认后已显著增加但未发生信用减值的，本公司按照该金融工具整个存续期的预期信用损失计量损失准备，并按照其账面余额和实际利率计算利息收入；（3）第三阶段，初始确认后发生信用减值的，本公司按照该金融工具整个存续期的预期信用损失计量损失准备，并按照其摊余成本（账面余额减已计提减值准备）和实际利率计算利息收入。

（1）较低信用风险的金融工具计量损失准备的方法

对于在资产负债表日具有较低信用风险的金融工具，本公司可以不用与其初始确认时的信用风险进行比较，而直接做出该工具的信用风险自初始确认后未显著增加的假定。

如果金融工具的违约风险较低，债务人在短期内履行其合同现金流量义务的能力很强，并且即便较长时期内经济形势和经营环境存在不利变化但未必一定降低借款人履行其合同现金流量义务的能力，该金融工具被视为具有较低的信用风险。

（2）应收款项、租赁应收款计量损失准备的方法

① 本公司对于由《企业会计准则第 14 号——收入》规范的交易形成的应收款项（无论是否含重大融资成分），以及由《企业会计准则第 21 号——租赁》规范的租赁应收款，均采用简化方法，即始终按整个存续期预期信用损失计量损失准备。

根据金融工具的性质，本公司以单项金融资产或金融资产组合为基础评估信用风险是否显著增加。本公司根据信用风险特征将应收票据和应收账款划分为若干组合，在组合基础上计算预期信用损失，确定组合的依据如下：

应收账款组合：账龄组合



应收账款组合：无风险组合

应收票据组合 1：商业承兑汇票

应收票据组合 2：银行承兑汇票

对于划分为组合的应收账款，本公司参考历史信用损失经验，结合当前状况及对未来经济状况的预测，编制应收账款账龄与整个存续期预期信用损失率对照表，计算预期信用损失。对于划分为组合的应收票据，本公司参考历史信用损失经验，结合当前状况及对未来经济状况的预测，通过违约风险敞口和整个存续期预期信用损失率，计算预期信用损失。

### （3）其他金融资产计量损失准备的方法

对于除上述以外的金融资产，如：债权投资、其他债权投资、其他应收款、除租赁应收款以外的长期应收款等，本公司按照一般方法，即“三阶段”模型计量损失准备。

### 2. 预期信用损失的会计处理方法

为反映金融工具的信用风险自初始确认后的变化，本公司在每个资产负债表日重新计量预期信用损失，由此形成的损失准备的增加或转回金额，应当作为减值损失或利得计入当期损益，并根据金融工具的种类，抵减该金融资产在资产负债表中的账面价值或计入预计负债（贷款承诺或财务担保合同）或计入其他综合收益（以公允价值计量且其变动计入其他综合收益的债权投资）。

### （十）存货

#### 1. 存货的分类

存货是指本公司在日常活动中持有以备出售的产成品或商品、处在生产过程中的在产品、在生产过程或提供劳务过程中耗用的材料和物料等。主要包括开发产品、开发成本等。

#### 2. 发出存货的计价方法

存货发出时，采取加权平均法确定其发出的实际成本。

#### 3. 存货跌价准备的计提方法

资产负债表日，存货按照成本与可变现净值孰低计量，并按单个存货项目计提存货跌价准备，但对于数量繁多、单价较低的存货，按照存货类别计提存货跌价准备。

#### 4. 存货的盘存制度

本公司的存货盘存制度为永续盘存制。

#### 5. 低值易耗品和包装物的摊销方法

低值易耗品和包装物采用一次转销法摊销。

### （十一）合同资产和合同负债





### 1. 合同资产

本公司将已向客户转让商品或服务而有权收取对价的权利(且该权利取决于时间流逝之外的其他因素)作为合同资产列示。合同资产的减值准备计提参照金融工具预期信用损失法。对于不包含或重大融资成分的合同资产,本公司采用简化方法计量损失准备。对于包含重大融资成分的合同资产,本公司按照一般方法计量损失准备。

合同资产发生减值损失,按应减记金额,借记“资产减值损失”,贷记合同资产减值准备;转回已计提的资产减值准备时,做相反分录。

### 2. 合同负债

本公司将已收或应收客户对价而应向客户转让商品或提供服务的义务列示为合同负债。

## (十二) 长期股权投资

### 1. 初始投资成本确定

对于企业合并取得的长期股权投资,如为同一控制下的企业合并,应当在合并日按照被合并方所有者权益在最终控制方合并财务报表的账面价值的份额作为长期股权投资的初始投资成本;非同一控制下的企业合并,应当按购买日确定的合并成本确认为初始成本;以支付现金取得的长期股权投资,初始投资成本为实际支付的购买价款;以发行权益性证券取得的长期股权投资,初始投资成本为发行权益性证券的公允价值;通过债务重组取得的长期股权投资,其初始投资成本按照《企业会计准则第 12 号—债务重组》的有关规定确定;非货币性资产交换取得的长期股权投资,初始投资成本按照《企业会计准则第 7 号—非货币性资产交换》的有关规定确定。

### 2. 后续计量及损益确认方法

本公司能够对被投资单位实施控制的长期股权投资采用成本法核算,对联营企业和合营企业的长期股权投资采用权益法核算。本公司对联营企业的权益性投资,其中一部分通过风险投资机构、共同基金、信托公司或包括投连险基金在内的类似主体间接持有的,无论以上主体是否对这部分投资具有重大影响,本公司应当按照《企业会计准则第 22 号——金融工具确认和计量》的有关规定处理,并对其余部分采用权益法核算。

### 3. 确定对被投资单位具有共同控制、重大影响的依据

对被投资单位具有共同控制,是指对某项安排的回报产生重大影响的活动必须经过分享控制权的参与方一致同意后才能决策,包括商品或劳务的销售和购买、金融资产的管理、资产的购买和处置、研究与开发活动以及融资活动等;对被投资单位具有重大影响,是指当持有被投资单位 20%以上至 50%的表决权资本时,具有重大影响。或虽不足 20%,但符合下列条



件之一时，具有重大影响：在被投资单位的董事会或类似的权力机构中派有代表；参与被投资单位的政策制定过程；向被投资单位派出管理人员；被投资单位依赖投资公司的技术或技术资料；与被投资单位之间发生重要交易。

### （十三）投资性房地产

本公司投资性房地产的类别，包括出租的建筑物。投资性房地产按照成本进行初始计量，采用成本模式进行后续计量。

本公司投资性房地产中出租的建筑物采用年限平均法计提折旧，具体核算政策与固定资产部分相同。

### （十四）固定资产

#### 1. 固定资产确认条件

固定资产指为生产商品、提供劳务、出租或经营管理而持有的，使用寿命超过一个会计年度的有形资产。同时满足以下条件时予以确认：与该固定资产有关的经济利益很可能流入企业；该固定资产的成本能够可靠地计量。

#### 2. 固定资产分类和折旧方法

本公司固定资产主要分为：办公设备及其他等；折旧方法采用年限平均法。根据各类固定资产的性质和使用情况，确定固定资产的使用寿命和预计净残值。并在年度终了，对固定资产的使用寿命、预计净残值和折旧方法进行复核，如与原先估计数存在差异的，进行相应的调整。除已提足折旧仍继续使用的固定资产和单独计价入账的土地之外，本公司对所有固定资产计提折旧。

### （十五）在建工程

本公司在建工程分为自营方式建造和出包方式建造两种。在建工程在工程完工达到预定可使用状态时，结转固定资产。预定可使用状态的判断标准，应符合下列情况之一：固定资产的实体建造（包括安装）工作已经全部完成或实质上已经全部完成；已经试生产或试运行，并且其结果表明资产能够正常运行或能够稳定地生产出合格产品，或者试运行结果表明其能够正常运转或营业；该项建造的固定资产上的支出金额很少或者几乎不再发生；所购建的固定资产已经达到设计或合同要求，或与设计或合同要求基本相符。

### （十六）借款费用

#### 1. 借款费用资本化的确认原则

本公司发生的借款费用，可直接归属于符合资本化条件的资产的购建或者生产的，予以资本化，计入相关资产成本；其他借款费用，在发生时根据其发生额确认为费用，计入当期



损益。符合资本化条件的资产，是指需要经过相当长时间的购建或者生产活动才能达到预定可使用或者可销售状态的固定资产、投资性房地产和存货等资产。

## 2. 资本化金额计算方法

资本化期间，是指从借款费用开始资本化时点到停止资本化时点的期间。借款费用暂停资本化的期间不包括在内。在购建或生产过程中发生非正常中断、且中断时间连续超过 3 个月的，应当暂停借款费用的资本化。

借入专门借款，按照专门借款当期实际发生的利息费用，减去将尚未动用的借款资金存入银行取得的利息收入或进行暂时性投资取得的投资收益后的金额确定；占用一般借款按照累计资产支出超过专门借款部分的资产支出加权平均数乘以所占用一般借款的资本化率计算确定，资本化率为一般借款的加权平均利率；借款存在折价或溢价的，按照实际利率法确定每一会计期间应摊销的折价或溢价金额，调整每期利息金额。

实际利率法是根据借款实际利率计算其摊余折价或溢价或利息费用的方法。其中实际利率是借款在预期存续期间的未来现金流量，折现为该借款当前账面价值所使用的利率。

## （十七）无形资产

### 1. 无形资产的计价方法

本公司无形资产按照成本进行初始计量。购入的无形资产，按实际支付的价款和相关支出作为实际成本。投资者投入的无形资产，按投资合同或协议约定的价值确定实际成本，但合同或协议约定价值不公允的，按公允价值确定实际成本。自行开发的无形资产，其成本为达到预定用途前所发生的支出总额。

本公司无形资产后续计量方法分别为：使用寿命有限无形资产采用直线法摊销，并在年度终了，对无形资产的使用寿命和摊销方法进行复核，如与原先估计数存在差异的，进行相应的调整；使用寿命不确定的无形资产不摊销，但在年度终了，对使用寿命进行复核，当有确凿证据表明其使用寿命是有限的，则估计其使用寿命，按直线法进行摊销。

### 2. 使用寿命不确定的判断依据

本公司将无法预见该资产为公司带来经济利益的期限，或使用期限不确定等无形资产确定为使用寿命不确定的无形资产。使用寿命不确定的判断依据为：来源于合同性权利或其他法定权利，但合同规定或法律规定无明确使用年限；综合同行业情况或相关专家论证等，仍无法判断无形资产为公司带来经济利益的期限。

每年年末，对使用寿命不确定的无形资产使用寿命进行复核，主要采取自下而上的方式，由无形资产使用相关部门进行基础复核，评价使用寿命不确定判断依据是否存在变化等。





#### (十八) 长期资产减值

长期股权投资、采用成本模式计量的投资性房地产、固定资产、在建工程、采用成本模式计量的生产性生物资产、油气资产、无形资产等长期资产于资产负债表日存在减值迹象的，进行减值测试。减值测试结果表明资产的可收回金额低于其账面价值的，按其差额计提减值准备并计入减值损失。

可收回金额为资产的公允价值减去处置费用后的净额与资产预计未来现金流量的现值两者之间的较高者。资产减值准备按单项资产为基础计算并确认，如果难以对单项资产的可收回金额进行估计的，以该资产所属的资产组确定资产组的可收回金额。资产组是能够独立产生现金流入的最小资产组合。

在财务报表中单独列示的商誉，无论是否存在减值迹象，至少每年进行减值测试。减值测试时，商誉的账面价值分摊至预期从企业合并的协同效应中受益的资产组或资产组组合。测试结果表明包含分摊的商誉的资产组或资产组组合的可收回金额低于其账面价值的，确认相应的减值损失。减值损失金额先抵减分摊至该资产组或资产组组合的商誉的账面价值，再根据资产组或资产组组合中除商誉以外的其他各项资产的账面价值所占比重，按比例抵减其他各项资产的账面价值。

上述资产减值损失一经确认，以后期间不予转回价值得以恢复的部分。

#### (十九) 长期待摊费用

本公司长期待摊费用是指已经支出，但受益期限在一年以上（不含一年）的各项费用。长期待摊费用按费用项目的受益期限分期摊销。若长期待摊的费用项目不能使以后会计期间受益，则将尚未摊销的该项目的摊余价值全部转入当期损益。

#### (二十) 职工薪酬

职工薪酬，是指企业为获得职工提供的服务或解除劳动关系而给予的各种形式的报酬或补偿。职工薪酬主要包括短期薪酬、离职后福利、辞退福利和其他长期职工福利。

##### 1. 短期薪酬

在职工为本公司提供服务的会计期间，将实际发生的短期薪酬确认为负债，并计入当期损益，企业会计准则要求或允许计入资产成本的除外。本公司发生的职工福利费，在实际发生时根据实际发生额计入当期损益或相关资产成本。职工福利费为非货币性福利的，按照公允价值计量。企业为职工缴纳的医疗保险费、工伤保险费、生育保险费等社会保险费和住房公积金，以及按规定提取的工会经费和职工教育经费，在职工提供服务的会计期间，根据规定的计提基础和计提比例计算确定相应的职工薪酬金额，并确认相应负债，计入当期损益或



相关资产成本。

## 2. 离职后福利与辞退福利

本公司在职工提供服务的会计期间，根据设定提存计划计算的应缴存金额确认为负债，并计入当期损益或相关资产成本。根据预期累计福利单位法确定的公式将设定受益计划产生的福利义务归属于职工提供服务的期间，并计入当期损益或相关资产成本。

本公司向职工提供辞退福利时，在下列两者孰早日确认辞退福利产生的职工薪酬负债，并计入当期损益：本公司不能单方面撤回因解除劳动关系计划或裁减建议所提供的辞退福利时；本公司确认与涉及支付辞退福利的重组相关的成本或费用时。

## 3. 其他长期职工福利

本公司向职工提供的其他长期职工福利，符合设定提存计划条件的，按照有关设定提存计划的规定进行处理；除此外，根据设定受益计划的有关规定，确认和计量其他长期职工福利净负债或净资产。

### （二十一）预计负债

当与或有事项相关的义务是公司承担的现时义务，且履行该义务很可能导致经济利益流出，同时其金额能够可靠地计量时确认该义务为预计负债。本公司按照履行相关现时义务所需支出的最佳估计数进行初始计量，如所需支出存在一个连续范围，且该范围内各种结果发生的可能性相同，最佳估计数按照该范围内的中间值确定；如涉及多个项目，按照各种可能结果及相关概率计算确定最佳估计数。

资产负债表日应当对预计负债账面价值进行复核，有确凿证据表明该账面价值不能真实反映当前最佳估计数，应当按照当前最佳估计数对该账面价值进行调整。

### （二十二）收入

本公司在履行了合同中的履约义务，即在客户取得相关商品或服务控制权时，按照分摊至该项履约义务的交易价格确认收入。取得相关商品控制权，是指能够主导该商品的使用并从中获得几乎全部的经济利益。履约义务是指合同中本公司向客户转让可明确区分商品的承诺。交易价格是指本公司因向客户转让商品而预期有权收取的对价金额，不包括代第三方收取的款项以及本公司预期将退还给客户的款项。

履约义务是在某一时段内履行、还是在某一时点履行，取决于合同条款及相关法律规定。如果履约义务是在某一时段内履行的，则本公司按照履约进度确认收入。否则，本公司于客户取得相关资产控制权的某一时点确认收入。

#### 1. 销售商品合同



本公司与客户之间的销售商品合同通常仅包含转让商品的履约义务。本公司转让商品的履约义务不满足在某一时段内履行的三个条件，所以本公司通常在综合考虑了下列因素的基础上，在到货验收完成时点确认收入：取得商品的现时收款权利、商品所有权上的主要风险和报酬的转移、商品的法定所有权的转移、商品实物资产的转移、客户接受该商品。

## 2. 可变对价

本公司部分与客户之间的合同存在现金折扣和价保等，形成可变对价。本公司按照期望值或最有可能发生金额确定可变对价的最佳估计数，但包含可变对价的交易价格不超过在相关不确定性消除时累计已确认收入极可能不会发生重大转回的金额。

## 3. 销售退回条款

对于附有销售退回条款的销售，本公司在客户取得相关商品控制权时，按照因向客户转让商品而预期有权收取的对价金额确认收入，按照预期因销售退回将退还的金额确认为预计负债；同时，按照预期将退回商品转让时的账面价值，扣除收回该商品预计发生的成本（包括退回商品的价值减损）后的余额，确认为一项资产，即应收退货成本，按照所转让商品转让时的账面价值，扣除上述资产成本的净额结转成本。每一资产负债表日，本公司重新估计未来销售退回情况，并对上述资产和负债进行重新计量。

## 4. 质保义务

根据合同约定、法律规定等，本公司为所销售的商品及所建造的资产等提供质量保证。对于为向客户保证所销售的商品符合既定标准的保证类质量保证，本公司按照三、（二十三）进行会计处理。对于为向客户保证所销售的商品符合既定标准之外提供了一项单独服务的服务类质量保证，本公司将其作为一项单项履约义务，按照提供商品和服务类质量保证的单独售价的相对比例，将部分交易价格分摊至服务类质量保证，并在客户取得服务控制权时确认收入。在评估质量保证是否在向客户保证所销售商品符合既定标准之外提供了一项单独服务时，本公司考虑该质量保证是否为法定要求、质量保证期限以及本公司承诺履行任务的性质等因素。

## （二十三）合同成本

本公司的合同成本包括为取得合同发生的增量成本及合同履约成本。为取得合同发生的增量成本（“合同取得成本”）是指不取得合同就不会发生的成本。该成本预期能够收回的，本公司将其作为合同取得成本确认为一项资产。

本公司为履行合同发生的成本，不属于存货等其他企业会计准则规范范围且同时满足下列条件的，作为合同履约成本确认为一项资产：

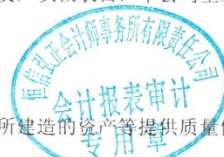



1. 该成本与一份当前或预期取得的合同直接相关，包括直接人工、直接材料、制造费用（或类似费用）、明确由用户承担的成本以及仅因该合同而发生的其他成本；
2. 该成本增加了本公司未来用于履行履约义务的资源；
3. 该成本预期能够收回。

本公司将确认为资产的合同履约成本，初始确认时摊销期限不超过一年或一个正常营业周期的，在资产负债表计入“存货”项目；初始确认时摊销期限在一年或一个正常营业周期以上的，在资产负债表中计入“其他非流动资产”项目。

本公司将确认为资产的合同取得成本，初始确认时摊销期限不超过一年或一个正常营业周期的，在资产负债表计入“其他流动资产”项目；初始确认时摊销期限在一年或一个正常营业周期以上的，在资产负债表中计入“其他非流动资产”项目。

本公司对合同取得成本、合同履约成本确认的资产（以下简称“与合同成本有关的资产”）采用与该资产相关的商品收入确认相同的基础进行摊销，计入当期损益。取得合同的增量成本形成的资产的摊销年限不超过一年的，在发生时计入当期损益。

与合同成本有关的资产的账面价值高于下列两项的差额时，本公司将超出部分计提减值准备并确认为资产减值损失：

1. 因转让与该资产相关的商品预期能够取得的剩余对价；
2. 为转让该相关商品估计将要发生的成本。

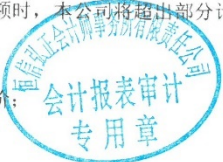

以前期间减值的因素之后发生变化，使得前述两项差额高于该资产账面价值的，应当转回原已计提的资产减值准备，并计入当期损益，但转回后的资产账面价值不超过假定不计提减值准备情况下该资产在转回日的账面价值。

（二十四）政府补助

1. 政府补助的类型及会计处理

政府补助是指本公司从政府无偿取得的货币性资产或非货币性资产（但不包括政府作为所有者投入的资本），政府补助为货币性资产的，应当按照收到或应收的金额计量。政府补助为非货币性资产的，应当按照公允价值计量；公允价值不能可靠取得的，按照名义金额计量。

与日常活动相关的政府补助，按照经济业务实质，计入其他收益。与日常活动无关的政府补助，计入营业外收入。

政府文件明确规定用于购建或以其他方式形成长期资产的政府补助，确认为与资产相关的政府补助。政府文件未明确规定补助对象的，能够形成长期资产的，与资产价值相对应的



政府补助部分作为与资产相关的政府补助，其余部分作为与收益相关的政府补助；难以区分的，将政府补助整体作为与收益相关的政府补助。与资产相关的政府补助确认为递延收益。

除与资产相关的政府补助之外的政府补助，确认为与收益相关的政府补助。与收益相关的政府补助用于补偿企业以后期间的相关费用或损失的，确认为递延收益，并在确认相关费用的期间，计入当期损益；用于补偿企业已发生的相关费用或损失的，直接计入当期损益。

本公司取得政策性优惠贷款贴息，财政将贴息资金拨付给贷款银行，由贷款银行以政策性优惠利率向本公司提供贷款的，以实际收到的借款金额作为借款的入账价值，按照借款本金和该政策性优惠利率计算相关借款费用；财政将贴息资金直接拨付给本公司的，本公司将对应的贴息冲减相关借款费用。

## 2. 政府补助的确认时点

政府补助在满足政府补助所附条件并能够收到时确认。按照应收金额计量的政府补助，在期末有确凿证据表明能够符合财政扶持政策规定的相关条件且预计能够收到财政扶持资金时予以确认。除按照应收金额计量的政府补助外的其他政府补助，在实际收到补助款项时予以确认。

## （二十五）递延所得税资产和递延所得税负债

1. 根据资产、负债的账面价值与其计税基础之间的差额（未作为资产和负债确认的项目按照税法规定可以确定其计税基础的，确定该计税基础为其差额），按照预期收回该资产或清偿该负债期间的适用税率计算确认递延所得税资产或递延所得税负债。

2. 递延所得税资产的确认以很可能取得用来抵扣可抵扣暂时性差异的应纳税所得额为限。资产负债表日，有确凿证据表明未来期间很可能获得足够的应纳税所得额用来抵扣可抵扣暂时性差异的，确认以前会计期间未确认的递延所得税资产。如未来期间很可能无法获得足够的应纳税所得额用以抵扣递延所得税资产的，则减记递延所得税资产的账面价值。

3. 对与子公司及联营企业投资相关的应纳税暂时性差异，确认递延所得税负债，除非本公司能够控制暂时性差异转回的时间且该暂时性差异在可预见的未来很可能不会转回。对与子公司及联营企业投资相关的可抵扣暂时性差异，当该暂时性差异在可预见的未来很可能转回且未来很可能获得用来抵扣可抵扣暂时性差异的应纳税所得额时，确认递延所得税资产。

## （二十六）租赁

### 1. 租入资产的会计处理

在租赁期开始日，本公司对除短期租赁和低价值资产租赁以外的租赁确认使用权资产和租赁负债，并在租赁期内分别确认折旧费用和利息费用。



本公司在租赁期内各个期间采用直线法，将短期租赁和低价值资产租赁的租赁付款额计入当期费用。

#### (1) 使用权资产

使用权资产，是指承租人可在租赁期内使用租赁资产的权利。在租赁期开始日，使用权资产按照成本进行初始计量。该成本包括：①租赁负债的初始计量金额；②在租赁期开始日或之前支付的租赁付款额，存在租赁激励的，扣除已享受的租赁激励相关金额；③承租人发生的初始直接费用；④承租人为拆卸及移除租赁资产、复原租赁资产所在场地或将租赁资产恢复至租赁条款约定状态预计将发生的成本。

本公司使用权资产折旧采用年限平均法分类计提。对于能合理确定租赁期届满时将会取得租赁资产所有权的，在租赁资产预计剩余使用寿命内计提折旧；对于无法合理确定租赁期届满时将会取得租赁资产所有权的，在租赁期与租赁资产剩余使用寿命两者孰短的期间内计提折旧。

本公司按照《企业会计准则第8号——资产减值》的相关规定来确定使用权资产是否已发生减值并进行会计处理。

#### (2) 租赁负债

租赁负债按照租赁期开始日尚未支付的租赁付款额的现值进行初始计量。租赁付款额包括：①固定付款额（包括实质固定付款额），存在租赁激励的，扣除租赁激励相关金额；②取决于指数或比率的可变租赁付款额；③根据承租人提供的担保余值预计应支付的款项；④购买选择权的行权价格，前提是承租人合理确定将行使该选择权；⑤行使终止租赁选择权需支付的款项，前提是租赁期反映出承租人将行使终止租赁选择权；

本公司采用租赁内含利率作为折现率；如果无法合理确定租赁内含利率的，则采用本公司的增量借款利率作为折现率。本公司按照固定的周期性利率计算租赁负债在租赁期内各期间的利息费用，并计入财务费用。该周期性利率是指公司所采用的折现率或修订后的折现率。

未纳入租赁负债计量的可变租赁付款额在实际发生时计入当期损益。

当本公司对续租选择权、终止租赁选择权或者购买选择权的评估结果发生变化的，则按变动后的租赁付款额和修订后的折现率计算的现值重新计量租赁负债，并相应调整使用权资产的账面价值。当实质租赁付款额、担保余值预计的应付金额或者取决于指数或比率的可变租赁付款额发生变动的，则按变动后的租赁付款额和原折现率计算的现值重新计量租赁负债，并相应调整使用权资产的账面价值。

#### 2. 出租资产的会计处理

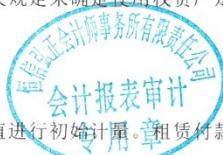



(1) 经营租赁会计处理

本公司在租赁期内各个期间采用直线法，将经营租赁的租赁收款额确认为租金收入。本公司将发生的与经营租赁有关的初始直接费用予以资本化，在租赁期内按照与租金收入相同的确认基础分期计入当期收益。

(2) 融资租赁会计处理

本公司在租赁开始日，将应收融资租赁款，未担保余值之和与其现值的差额确认为未实现融资收益，在将来收到租金的各期间内确认为租赁收入。本公司发生的与出租交易相关的初始直接费用，计入应收融资租赁款的初始入账价值中。

(二十七) 主要会计政策变更、会计估计变更以及差错更正的说明

1. 会计政策变更及依据

本公司本期无会计政策变更情况。

2. 主要会计估计变更说明

本公司本期无会计估计变更情况。

3. 前期会计差错更正

本公司本期无前期会计差错更正情况。



四、税项

主要税种及税率

税 种	计税依据	税率
增值税	应税收入按适用的税率计算销项税,并按扣除当期允许抵扣的进项税额后的差额计缴增值税	9%
城市维护建设税	按实际缴纳的流转税额	7%
教育费附加及地方教育附加	按实际缴纳的流转税额	3%、2%
企业所得税	应纳税所得额	15%

五、财务报表重要项目注释

以下注释项目除特别注明之外，金额单位为人民币元；“期初”指 2024 年 1 月 1 日，“期末”指 2024 年 12 月 31 日，“上期”指 2023 年度，“本期”指 2024 年度。

(一) 货币资金

项目	期末余额		期初余额	
	金额	其中：外币金额	金额	其中：外币金额
库存现金	1,439,654.37		1,453,740.86	
银行存款	33,657,383.39		14,142,024.74	



项目	期末余额		期初余额	
	金额	其中：外币金额	金额	其中：外币金额
合计	35,097,037.76		15,595,765.60	

(二) 应收账款

(1) 按账龄列示如下：

项目	期末余额			期初余额		
	账面余额	比例%	坏账准备	账面余额	比例%	坏账准备
1 年以内(含 1 年)	72,669,871.06	100.00		89,923,753.12	100.00	
合计	72,669,871.06	100.00		89,923,753.12	100.00	

(2) 截止 2024 年 12 月 31 日，应收账款主要单位明细情况列示如下：

单位名称	期末余额	占应收账款期末总额的比例%
中交二航局第三工程有限公司	44,514,454.23	61.26
湖南省航务工程公司	25,901,384.24	35.64
合计	70,415,838.47	96.90

(三) 预付款项

(1) 按账龄列示

项目	期末余额			期初余额		
	账面余额	比例%	坏账准备	账面余额	比例%	坏账准备
1 年以内(含 1 年)	3,857,587.14	27.44		18,880,908.67	100.00	
1 至 2 年(含 2 年)	10,200,884.45	72.56				
合计	14,058,471.59	100.00		18,880,908.67	100.00	

(2) 截止 2024 年 12 月 31 日，预付款项主要单位明细情况列示如下：

单位名称	期末余额	占预付款项期末总额的比例%
湘松机械有限公司	6,009,010.00	42.74
巢汉波	3,282,302.45	23.35
长沙市开福区湘源河道清理有限责任公司	2,780,000.00	19.77
合计	12,071,312.45	85.86

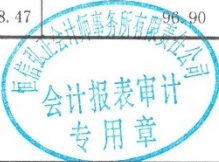

(四) 其他应收款

(1) 按账龄列示

项目	期末余额			期初余额		
	账面余额	比例%	坏账准备	账面余额	比例%	坏账准备
1 年以内（含 1 年）	3,870,203.54	100.00		3,279,400.29	100.00	
合计	3,870,203.54	100.00		3,279,400.29	100.00	

(2) 截止 2024 年 12 月 31 日，其他应收款主要单位明细情况列示如下：

单位名称	期末余额	占其他应收款期末总额的比例%
陈雄文	991,440.27	25.62
刘科	658,551.62	17.02
龙程风	534,580.00	13.81
刘严	546,163.87	14.11
投标保证金	668,023.00	17.26
合计	3,398,758.76	87.82

(五) 固定资产

项目	期初余额	本期增加	本期减少	期末余额
一、账面原值合计	284,602,675.08	22,142,948.49		306,745,623.57
其中：房屋建筑物	8,604,267.91			8,604,267.91
机器设备	264,041,353.63	22,142,948.49		286,184,302.12
车辆	11,616,350.27			11,616,350.27
办公及其他	340,703.27			340,703.27
二、累计折旧合计	127,815,392.06	23,971,310.06		151,786,702.12
三、账面净值合计	156,787,283.02			154,958,921.45

(六) 长期待摊费用

项目	期末余额	期初余额
船务填槽运输费及其他	26,266,462.72	25,381,506.97
合计	26,266,462.72	25,381,506.97





(七) 短期借款

贷款银行	期末余额	期初余额
长沙银行	18,783,495.43	16,302,368.00
建行长沙芙蓉支行	5,000,000.00	5,000,000.00
湖南银行		
合计	23,783,495.43	21,302,368.00

(八) 应付账款

(1) 按账龄列示

项目	期末余额		期初余额	
	账面余额	比例%	账面余额	比例%
1 年以内 (含 1 年)			1,342,647.54	5.34
1 至 2 年 (含 2 年)			23,822,025.11	94.66
2 至 3 年 (含 3 年)	14,769,419.65	100.00		
合计	14,769,419.65	100.00	25,164,672.65	100.00

(2) 截止 2024 年 12 月 31 日, 应付账款主要单位明细情况列示如下:

单位名称	期末余额	占应付账款期末总额的比例%
常德兴顺建筑劳务有限公司	8,600,000.00	58.23
津市市江湾船舶修造有限公司	4,054,747.00	27.45
合计	12,654,747.00	85.68

(九) 应付职工薪酬

项目	期末余额	期初余额
短期薪酬	2,166,636.75	4,478,721.67
合计	2,166,636.75	4,478,721.67

(十) 应交税费

项目	期末余额	期初余额
增值税	-521,406.85	-2,384,047.20
城建税	23,989.41	
教育费附加	14,393.65	
地方教育费附加	9,595.76	
工会经费	28,787.29	



项目	期末余额	期初余额
水利建设基金	14,393.65	
所得税	47,978.82	
个人所得税	9,765.29	-18,433.85
合计	-372,502.98	-2,403,697.28

(十一) 其他应付款

(1) 按账龄列示

项目	期末余额		期初余额	
	账面余额	比例%	账面余额	比例%
1 年以内（含 1 年）	3,179,801.50	100.00	6,116,345.19	100.00
合计	3,179,801.50	100.00	6,116,345.19	100.00

(2) 截止 2024 年 12 月 31 日，其他应付款主要单位明细情况列示如下：

单位名称	期末余额	占其他应付款期末总额的比例%
王元林	2,800,000.00	88.06
合计	2,800,000.00	88.06

(十二) 长期借款

项目	期末余额	期初余额
湖南津市农村商业银行股份有限公司	6,000,000.00	6,000,000.00
合计	6,000,000.00	6,000,000.00

(十三) 长期应付款

项目	期末余额	期初余额
海通恒信小微融资租赁（上海）有限公司	1,225,578.14	6,635,821.18
远东宏信融资租赁有限公司	3,578,903.02	
合计	4,804,481.16	6,635,821.18

(十四) 实收资本

投资者名称	期初余额		本期增加	本期减少	期末余额	
	投资金额	持股比例（%）			投资金额	持股比例（%）
刘忠平	213,423,506.00	100.00			213,423,506.00	100.00
合计	213,423,506.00	100.00			213,423,506.00	100.00



(十五) 资本公积

项目	期末余额	期初余额
其他资本公积	118,800.00	118,800.00
合计	118,800.00	118,800.00

(十六) 盈余公积

项目	期末余额	期初余额
法定盈余公积	4,273,431.73	3,890,089.39
合计	4,273,431.73	3,890,089.39

(十七) 未分配利润

项目	本期金额	上期金额
调整前上期末未分配利润	31,323,817.86	25,954,275.16
调整期初未分配利润合计数（调增+，调减-）		
调整后期初未分配利润	31,323,817.86	25,954,275.16
本期增加额	3,833,423.36	5,369,542.70
其中：本期净利润转入	3,833,423.36	5,369,542.70
本期减少额	383,342.34	
其中：本期提取盈余公积数	383,342.34	
本期提取一般风险准备		
本期分配现金股利数		
转增资本		
本期期末余额	34,773,898.88	31,323,817.86

(十八) 营业收入/营业成本

项 目	本期金额		上期金额	
	收入	成本	收入	成本
主营业务	249,505,973.96	224,166,039.13	253,230,801.48	226,593,631.63
合计	249,505,973.96	224,166,039.13	253,230,801.48	226,593,631.63

(十九) 管理费用

项目	本期金额	上期金额
工资	2,777,670.00	2,759,736.67
办公费	1,854,077.41	2,497,640.60





项目	本期金额	上期金额
招待费	1,802,787.90	935,998.35
社保	1,713,646.17	1,802,258.23
车辆费用	822,169.74	412,116.50
折旧	522,870.24	522,870.24
差旅费	256,938.89	274,380.47
职工福利费用	227,286.72	2,006,911.06
党组织经费	142,298.80	
劳动保护费	78,909.00	125,900.00
水电费	62,796.93	55,403.41
工会经费	53,397.93	49,108.80
物业费	35,054.64	28,647.00
残疾人保障基金	20,097.03	
职工教育经费	19,329.65	33,716.41
安全文明费	11,120.00	
误餐费	11,067.24	1,769.20
通信费	6,742.00	11,100.00
交通费	3,785.44	3,736.94
其他		2,545.00
合计	10,422,045.73	11,523,838.88

## (二十) 研发费用

项目	本期金额	上期金额
研发费用	6,938,864.91	7,730,831.07
合计	6,938,864.91	7,730,831.07

## (二十一) 财务费用

项目	本期金额	上期金额
利息支出	2,646,402.59	1,540,743.71
减：利息收入	19,378.33	17,473.76
手续费	542,149.87	668,771.34
合计	3,169,174.13	2,192,041.29



(二十二) 所得税费用

项目	本期金额	上期金额
当期所得税费用	495,561.99	484,315.12
合计	495,561.99	484,315.12

(二十三) 现金流量表

1、现金流量表补充资料

项目	本期金额	上期金额
1. 将净利润调节为经营活动现金流量：		
净利润	3,833,423.36	5,369,542.70
加：资产减值准备		
信用减值损失		
固定资产折旧、油气资产折耗、生产性生物资产折旧	23,971,310.06	25,161,797.21
无形资产摊销		
长期待摊费用摊销		
处置固定资产、无形资产和其他长期资产的损失 （收益以“-”号填列）		
固定资产报废损失（收益以“-”号填列）		
公允价值变动损失（收益以“-”号填列）		
财务费用（收益以“-”号填列）	2,646,402.59	1,540,743.71
投资损失（收益以“-”号填列）		
递延所得税资产减少（增加以“-”号填列）		
递延所得税负债增加（减少以“-”号填列）		
存货的减少（增加以“-”号填列）		441,830.00
经营性应收项目的减少（增加以“-”号填列）	15,340,262.89	15,672,251.66
经营性应付项目的增加（减少以“-”号填列）	-21,044,285.66	-38,604,526.76
其他		
经营活动产生的现金流量净额	24,747,113.24	5,581,638.52
2. 不涉及现金收支的重大投资和筹资活动：		
债务转为资本		
一年内到期的可转换公司债券		
融资租入固定资产		
3. 现金及现金等价物净变动情况：		



项目	本期金额	上期金额
现金的期末余额	35,097,037.76	15,595,765.60
减：现金的期初余额	15,595,765.60	7,332,340.99
加：现金等价物的期末余额		
减：现金等价物的期初余额		
现金及现金等价物净增加额	19,501,272.16	8,263,424.61

## 2、现金及现金等价物

项目	期末余额	期初余额
一、现金	35,097,037.76	15,595,765.60
其中：库存现金	1,439,654.37	1,453,740.86
可随时用于支付的银行存款	33,657,383.39	14,142,024.74
可随时用于支付的其他货币资金		
二、现金等价物		
其中：三个月内到期的债券投资		
三、期末现金及现金等价物余额	35,097,037.76	15,595,765.60

## 六、承诺及或有事项

## (一) 承诺事项

截止资产负债表日，本公司不存在应披露的承诺事项。

## (二) 或有事项

截止资产负债表日，本公司不存在应披露的诉讼事项。

## 七、资产负债表日后事项

截止本财务报告签发日，本公司不存在应披露的资产负债表日后事项。

## 八、其他重要事项

截止本财务报告签发日，本公司未发生影响财务报告阅读的其他重要事项。

湖南省中源航务工程有限责任公司

二〇二五年四月十日







统一社会信用代码  
91430111712196507H

# 营业执照

(副本)



扫描二维码登录  
“国家企业信用  
信息公示系统”  
了解更多信息、  
备案、许可、监  
管信息。

副本编号：1-1

名称 恒信弘正会计师事务所有限责任公司

类型 有限责任公司(自然人投资或控股)

法定代表人 徐鹏

经营范围

许可项目：注册会计师业务。（依法须经批准的项目，经相关部门批准后方可开展经营活动，具体经营项目以相关部门批准文件或许可证件为准）一般项目：财务咨询；税务服务；工程造价咨询服务；企业管理咨询；企业管理；资产评估；破产清算服务。（除依法须经批准的项目外，凭营业执照依法自主开展经营活动）

复印件与原件  
再次复印无效

注册资本 伍仟万元整

成立日期 1999年10月25日

住所 长沙市雨花区韶山北路243号宏景名厦B座323号

登记机关



2025年1月7日

国家企业信用信息公示系统网址：<http://www.gsxt.gov.cn>

市场主体应当于每年1月1日至6月30日通过国家企业信用信息公示系统报送公示年度报告。

国家市场监督管理总局监制

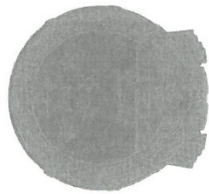

会计师事务所  
执业证书

名称：恒信弘正会计师事务所有限责任公司

首席合伙人：

主任会计师：徐鹏

经营场所：长沙市雨花区韶山北路243号宏景名厦B座323

组织形式：有限责任

执业证书编号：43010016

批准执业文号：湘财注协字[1999]40号

批准执业日期：1999年09月29日



复印件与原件一致  
再次复印无效

证书序号：0008516

说明

- 1、《会计师事务所执业证书》是证明持有人经财政部门依法审批，准予执行注册会计师法定业务的凭证。
- 2、《会计师事务所执业证书》记载事项发生变动的，应当向财政部门申请换发。
- 3、《会计师事务所执业证书》不得伪造、涂改、出租、出借、转让。
- 4、会计师事务所终止或执业许可注销的，应当向财政部门交回《会计师事务所执业证书》。



中华人民共和国财政部制



中国注册会计师

姓名 徐 鹏  
Full name 徐 鹏  
性别 男  
Sex 男  
出生日期 1973-06-03  
Date of birth 1973-06-03  
工作单位 恒信弘正会计师事务所  
Working unit 恒信弘正会计师事务所  
身份证号码 430104197306031014  
Identity card No. 430104197306031014



复印件与原件一致  
再次复印无效



Annual Renewal Registration



年检二维码

本证书经检验合格，继续有效一年。  
This certificate is valid for another year after this renewal.



证书编号:  
No. of Certificate

430100160029

批准注册协会:  
Authorized Institute of CPAs

湖南省注册会计师协会

发证日期:  
Date of Issuance

2002 年 12 月 29 日  
2012 年 09 月 05 日







姓名	杨佑军
Sex	男
Date of birth	1964-04-28
Working unit	恒信弘正会计师事务所有限公司
Identity card No.	430105196404281534



复印件与原件一致  
再次复印无效



年度检验登记  
Annual Renewal Registration

2019.3.25

本证书经检验合格，继续有效一年。  
This certificate is valid for another year after this renewal.



年检二维码

430100160033

证书编号:  
No. of Certificate

批准注册协会:  
Authorized Institute of CPAs

发证日期:  
Date of Issuance

2003 年 12 月 11 日  
2019 年 03 月 05 日



2014.3.6  
年度任职资格检查  
合格专用章



2013 年 3 月 18 日  
合格专用章