

标段编号： 44030420230021008001

深圳市建设工程施工招标投标 文件

标段名称： 福田区南园街道福萃苑项目园林景观工程

投标文件内容： 资信标文件

投标人： 深圳市国艺园林建设有限公司

日期： 2026年01月19日



1、企业业绩

序号	项目名称	合同金额（万元）	建筑业态	项目所在地	合同签订时间	竣工验收时间
1	深铁懿府4号地块园林景观工程	4884.993883	住宅	广东省 深圳市	2022.8.3	2023.12.11
3	安居深乐村项目园林景观工程	3078.267054	住宅	广东省 深圳市	2022.10.20	2023.12.15
3	深业山水东城花园项目（1-6栋）园林景观工程	2711.875166	住宅	广东省 深圳市	2023.1.30	2023.11.6
4	深圳市罗湖“二线插花地”棚户区改造项目景观绿化工程II标段	6629.342879	住宅	广东省 深圳市	2020.8.28	2024.1.17



1、深铁懿府 4 号地块园林景观工程

① 中标通知书

深圳地铁前海国际发展有限公司

中标通知书

致投标人：深圳市国艺园林建设有限公司

承担项目：深铁懿府 4 号地块园林景观工程

贵公司于 2022 年 6 月 8 日提交了上述项目的投标文件。依照《中华人民共和国招标投标法》和深铁懿府 4 号地块园林景观工程招标文件，经资格审查和评定标程序，并经我公司批准，贵公司的投标文件已被我公司接受，中标价为（人民币）肆仟捌佰捌拾肆万玖仟玖佰叁拾捌元捌角叁分（小写：RMB48,849,938.83 元）。确定贵公司为深铁懿府 4 号地块园林景观工程中标单位。

请做好签署合同的准备。

深圳地铁前海国际发展有限公司



法定代表人（或授权代表）

2022 年 7 月 6 日

— 1 —



②合同关键页

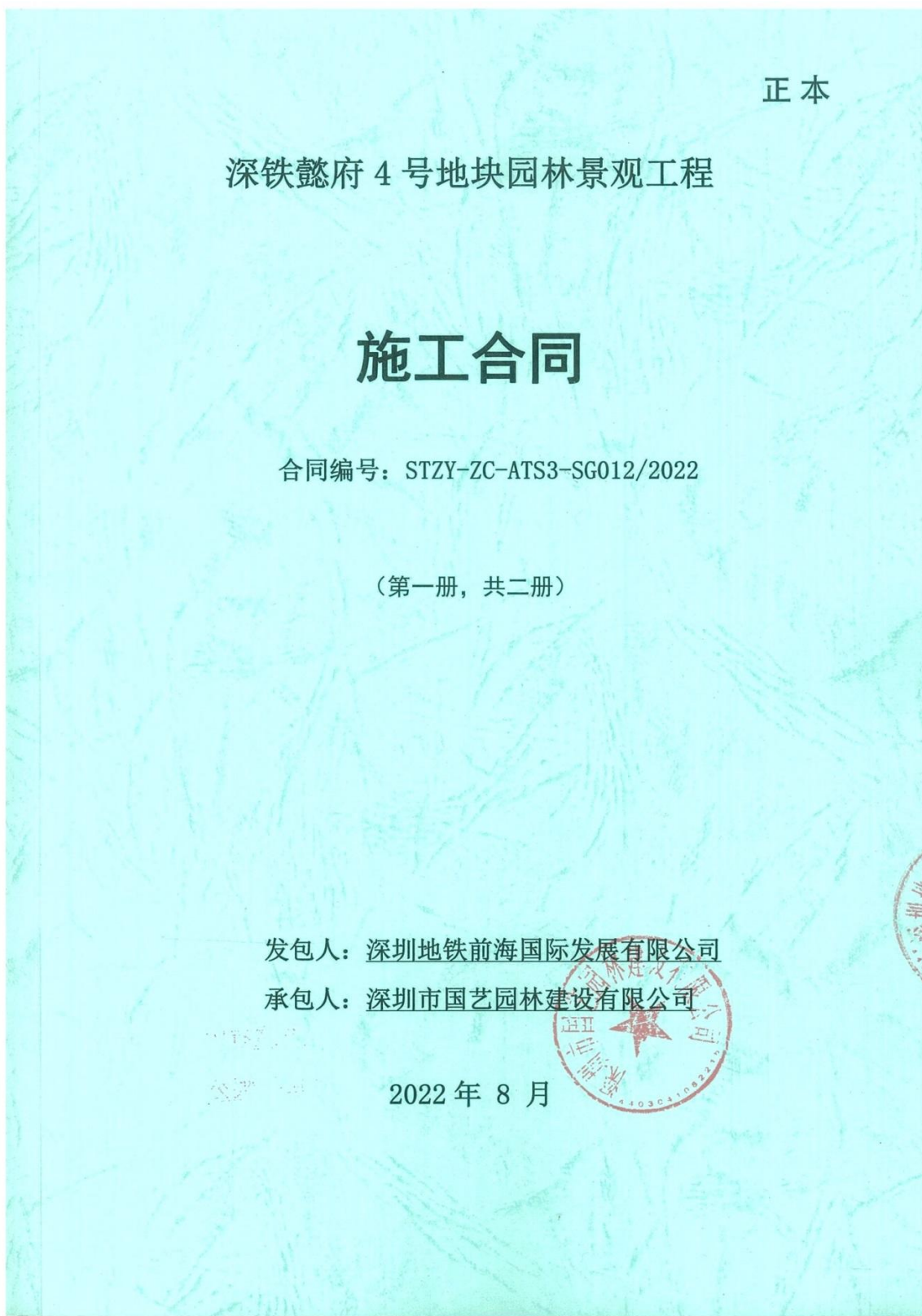



第一部分 协议书

发包人(全称): 深圳地铁前海国际发展有限公司

承包人(全称): 深圳市国艺园林建设有限公司

根据《中华人民共和国民法典》、《中华人民共和国建筑法》、《深圳经济特区建设工程施工招标投标条例》及其他有关法律、法规,遵循平等、自愿、公平和诚实信用的原则,发包人和承包人就本工程施工事项协商一致,订立本合同,达成协议如下:

一、工程概况

工程名称: 深铁懿府4号地块园林景观工程

工程地点: 深圳市南山区华侨城北城片区

核准(备案)证编号: XX

工程规模及特征: 深铁懿府总建筑面积约76万平方米,计容建筑面积53.5万平方米,含住宅、商业、学校、幼儿园、公交首末站以及警务室、老年人日间照料中心、社区健康服务中心、文化活动中心等配套设施。4号地块包括以下范围:6栋人才房、4栋商品房、幼儿园、物业管理用房、邮政所及地下室等。其中红线内景观的面积约为38643 m²,红线外景观的面积约为2569 m²,慢行系统景观面积约为14171 m²。

具体范围以招标文件、图纸和工程量清单为准。

资金来源: 财政投入 / %; 国有资本 100 %; 集体资本 / %; 民营资本 / %; 外商投资 / %; 混合经济 / %; 其他 / %。

二、工程承包范围

1.项目范围内4号地块住宅、幼儿园、慢行系统、展示区等的园林景观施工、园林构筑物施工、给排水施工、电气施工、绿化施工等以及挡墙景观施工的景观施工。

2.具体包括:土方及种植土、绿化改造及种植、景观及景观道路、给排水管线、景观照明、园林道路、扶梯罩棚、围墙、大门、岗亭、水景、泳池配套设备、水处理设备、艺术品和雕塑制作及安装、儿童游乐设施和健身设施采购及安装、红线外管线迁改、绿化迁移及人行道提升、其他零星项目等工程。

3.配合总包单位和其他专业分包实施各种预留预埋(包括但不限于土建、消防、智能化、水电、门窗、公共区域精装修、外墙和幕墙等工程);

4.相关的施工及报批报建、检验、检测、监测及周边环境保护等内容;

具体范围图纸和工程量清单等为准。

王苏文 陈海峰⁴



三、合同工期

计划开工日期：2022 年 6 月 15 日（暂定，具体开工日期以发包人进场通知或开工令为准）；

计划竣工日期：2023 年 10 月 31 日；

合同工期总日历天数 504 天。

招标工期总日历天数 504 天。

定额工期总日历天数 / 天。

合同工期对比定额工期的压缩比例为 % (压缩比例=1-合同工期/定额工期)。

四、质量标准

本工程质量标准：合格

五、签约合同价

人民币(大写) 肆仟捌佰捌拾肆万玖仟玖佰叁拾捌元捌角叁分 (¥ 48,849,938.83 元)；

其中：扣除暂列金额不含税价 40,087,179.44 元，增值税金额 3,607,846.15 元（最终以税务局实际开票金额为准），暂列金额 5,154,913.24 元。合同的增值税税率为 9 %，增值税税率根据国家税收法规政策变动而调整，不含税价不随增值税税率的变化进行调整。

其中：

(1)安全文明施工费：

人民币(大写) 贰佰贰拾捌万叁仟玖佰贰拾陆元贰角贰分 (¥ 2,283,926.22 元)；

(2)材料和工程设备暂估价金额：

人民币(大写) / (¥ / 元)；

(3)专业工程暂估价金额：

人民币(大写) / (¥ / 元)；

(4)暂列金额：

人民币(大写) 伍佰壹拾伍万肆仟玖佰壹拾叁元贰角肆分 (¥ 5,154,913.24 元)。

六、工人工资专用账户信息

王敬 5 陈静萍



工人工资款支付专用账户名称: 深圳市国艺园林建设有限公司农民工工资

工人工资款支付专用账户开户银行: 中国建设银行深圳福田保税区支行

工人工资款支付专用账户号: 44250100006600001475

七、组成合同的文件

组成本合同的文件及优先解释顺序与本合同通用条款 2.1 款的规定一致:

- (1) 本合同签订后双方新签订的补充协议;
- (2) 本合同第一部分的协议书;
- (3) 中标通知书及其附件;
- (4) 本合同第四部分的补充条款;
- (5) 本合同第三部分的专用条款;
- (6) 本合同第二部分的通用条款;
- (7) 本工程招标文件中的技术要求和投标报价规定;
- (8) 投标文件(包括承包人在评标期间和合同谈判过程中递交和确认并经发包人同意的对有关问题的补充资料和澄清文件等);
- (9) 现行的标准、规范、规定及有关技术文件;
- (10) 图纸和技术规格书;
- (11) 已标价工程量清单;
- (12) 发包人和承包人双方有关本工程的变更、签证、洽商、索赔、询价采购凭证等书面文件及组成合同的其他文件。

八、词语含义

本协议书中有词语含义与本合同“通用条款”中赋予它们的定义相同。

九、承诺

1. 发包人承诺按照法律规定履行项目审批手续、筹集工程建设资金并按照合同约定的期限和方式支付合同价款及其它应当支付的款项,并履行本合同所约定的全部义务。
2. 承包人承诺按照法律规定及合同约定组织完成工程施工,确保工程质量和安全,不进行转包及违法分包,并在质量缺陷责任期及保修期内承担相应的工程维修责任,并履行本合同所约定的全部义务。
3. 发包人和承包人双方理解并承诺不再就同一工程另行签订与合同实质性内容相背离的协议。

王苏文

6

陈卫军



十、合同订立与生效

本合同订立时间：2022 年 8 月 3 日；

订立地点：深圳

发包人和承包人约定本合同自双方签字盖章后成立。

本合同一式 12 份，均具有同等法律效力，发包人执 9 份，承包人执 3 份。

发包人(公章)：深圳地铁前海国际发展有限公司 法定代表人或授权代表：

住 所： 深圳市福田区是深铁置业大厦

刘宇峰

电 话： 传 真：

开户银行： 建行深圳分行营业部 开户全名：深圳地铁前海国际发展有限公司

账 号： 44201501100052560514 邮政编码：

项目主管部门经办人 张瀚之，13691854591 项目主管部门审核人：

张瀚之

合约部门经办人及电 王苏文，0755-89987571 合约部门审核人：

王苏文

承包人(公章)：深圳市国艺园林建设有限公司 法定代表人或授权代表：

住 所： 深圳市福田区福保街道市花路长富金茂大厦 1 号楼 49 层

王苏文

电 话： 0755-88308661 传 真： 0755-88308663

开户银行： 招商银行深圳皇岗支行 开户全名：深圳市国艺园林建设有限公司

账 号： 8152 8443 2810 001 邮政编码： 518000

承包商经办人： 陈婷萍 承包商经办人电话： 15012766939

王苏文

7

陈婷萍



合同签署地点： 深 圳

时 间： 2022 年 8 月 3 日

王苏文

8

陈新萍



③竣工验收证明

深圳市建设工程 竣工验收报告

工程名称： 深铁懿府4号地块园林景观工程

验收日期： 2023.12.11

建设单位（盖章）： _____





一、工程概况

项目编号	2016-440300-47-03-07679927	项目代码	/
项目名称	深铁懿府4号地块园林景观工程	项目曾用名	深铁懿府4号地块园林景观工程
工程地点	深圳市南山区沙河街道办街道建工村园区		
建筑面积	55383m ²	工程造价	4884.99 万元
结构类型	室外园林	层数	/
立项批准文号	深南山发改备案(2016)0461号	宗地号	深地合字(2016)8003号
用地规划许可证号	深规土许NS-2016-0028号	工程规划许可证号	深规划资源建许字NS-2021-0017号
施工许可证号	2016-440300-47-03-07679927	监理许可证号	E244809774
开工日期	2022-07-08	验收日期	2023-11-23
监督单位	深圳市建筑工程质量监督站	监督编号	12440300455751476 T
建设单位	深圳地铁前海国际发展有限公司		
勘察单位	/		
设计单位	深圳市朗程师地域规划设计有限公司		
总包单位	深圳市国艺园林建设有限公司		
承建单位(土建)	/		
承建单位(设备安装)	/		
承建单位(装修)	/		
监理单位	深圳市东部工程咨询有限公司		
施工图审查单位	艾奕康环境规划设计(上海)有限公司深圳分公司		



二、工程竣工验收实施情况

(一) 验收组织

建设单位组织勘察、设计、施工、监理等单位和其他有关专家组成验收组，根据工程特点，下设若干个专业组。

1 验收组

组长	郑军
副组长	张繁绪、巩传柱
组员	李晟单、徐真、唐伟、陈侃、李华、黄伟标、周斌

2 专业组

专业组	组长	组员
室外园林工程	巩传柱	张繁绪、李晟单、徐真、唐伟、陈侃、李华、黄伟标、周斌
工程质控资料	巩传柱	张繁绪、李晟单、徐真、唐伟、陈侃、李华、黄伟标、周斌

(二) 验收程序

1. 建设单位主持验收会议。
2. 建设、勘察、设计、施工、监理单位介绍工程合同履约情况和在工程建设各个环节执行法律、法规和工程建设强制性标准情况。
3. 审阅建设、勘察、设计、施工、监理单位的工程档案资料。
4. 验收组实地查验工程质量。
5. 专业验收组发表意见，验收组形成工程竣工验收意见并签名。



三、工程质量评定

单位工程：深铁懿府4号地块园林景观工程

分部（系统成套设备）工程名称	验收意见/备注	质量控制资料核查结果统计	主要使用功能和安全性能资料核查/实体质量抽查结果统计	观感质量验收抽查结果统计
室外园建与结构	符合要求	共 24 项，其中： 经审查符合要求 24 项 经核实符合要求 24 项	共 111 项，其中： 资料核查符合要求 111 项 实体抽查符合要求 111 项	共 190 项，其中： 评价为“好”的 139 项 评价为“一般”的 51 项
建筑装饰装修	符合要求	共 6 项，其中： 经审查符合要求 6 项 经核实符合要求 6 项	共 22 项，其中： 资料核查符合要求 22 项 实体抽查符合要求 22 项	共 50 项，其中： 评价为“好”的 50 项 评价为“一般”的 50 项
室外给排水	符合要求	共 6 项，其中： 经审查符合要求 6 项 经核实符合要求 6 项	共 22 项，其中： 资料核查符合要求 22 项 实体抽查符合要求 22 项	共 50 项，其中： 评价为“好”的 36 项 评价为“一般”的 14 项
建筑电气	符合要求	共 7 项，其中： 经审查符合要求 7 项 经核实符合要求 7 项	共 3 项，其中： 资料核查符合要求 3 项 实体抽查符合要求 3 项	共 40 项，其中： 评价为“好”的 32 项 评价为“一般”的 8 项
室外园林	符合要求	共 37 项，其中： 经审查符合要求 37 项 经核实符合要求 37 项	共 1 项，其中： 资料核查符合要求 1 项 实体抽查符合要求 1 项	共 410 项，其中： 评价为“好”的 360 项 评价为“一般”的 50 项

注：工程质量评定表应根据项目实际单位工程数量逐项填报。



四、验收人员签名：

GD-E1-914/5

序号	姓名	工作单位	职务	职称	签名
1	[Signature]				
2	[Signature]				
3	张总	安山项目部			
4	[Signature]				
5	吴新				
6	李军林	深铁置业运营技术部			
7	陈思华	深铁置业规划设计部			
8					
9	吴伟	运营技术部			
10	吴冰	东部咨询有限公司			
11	吴伟	东部咨询有限公司			
12	吴冰	东部咨询有限公司			
13	吴伟	东部咨询有限公司			
14	吴伟	吴伟	项目经理		
15	吴伟	深圳市国艺园林建设有限公司	生产经理		
16	吴伟	深铁置业			
17					
18	陈保	朗程师景观			
19					
20					
21					
22					
23					





五、工程档案核查情况

类别		核查意见	纸质	电子
工程文件	工程准备阶段文件	真实、完整、齐全	√	√
	监理文件	真实、完整、齐全	√	√
	施工文件	真实、完整、齐全	√	√
	各分部（专业）竣工图	真实、完整、齐全	√	√
声像文件		已形成		
竣工图 CAD 文件		已形成		
BIM 竣工模型数据		/		

已知悉城建档案管理相关规定。建设单位、各参建单位对各自形成工程档案的真实性、完整性及准确性负责，并按要求于限期内向城建档案管理机构移交一套符合规定的建设工程档案；如若违反，须承担由此产生的法律责任。



六、各专项验收结论

序号	专项验收	结论
1	人防工程	/
2	特种设备	/
3	水土保持设施	/
4	防雷装置	/
5	环境保护设施	/
6	海绵设施	符合要求
7	通信工程配套	/
8	节水、排水设施	/
9	有线电视网络设施	/
10	涉及国家安全事项的建设 项目	/
11	无障碍设施	/
12	住宅光纤到户	/
13	住宅信报箱	/
14	绿色建筑	/
15	新能源汽车充电设施	/
16	城建档案	符合要求
17	燃气工程	/
18	其它专项（园林）	符合要求



七、工程验收结论及备注

<p>本工程经验收组对工程实体及竣工文件检查，一致认为本工程已按设计图和施工合同完成。各分部工程验收评定合格，工程符合有关国家法律、法规和工程建设强制性标准和工程验收标准，工程外观好，竣工资料齐备，同意通过验收。</p>	
<p>建设单位 审查 情况</p>	<p>经审查，同意本工程竣工验收通过(竣工验收通过日期为 <u>2023年12月11日</u>)。</p> <p>建设单位（公章）： 单位（项目）负责人：  2023年12月11日</p>
<p>监理单位（公章）： 总监理工程师：  2023年12月11日</p>	<p>设计单位（公章）： 单位（项目）负责人：  2023年12月11日</p>
<p>施工单位（公章）： 单位（项目）负责人：  2023年12月11日</p>	<p>勘察单位（公章）： 单位（项目）负责人： 年 月 日</p>

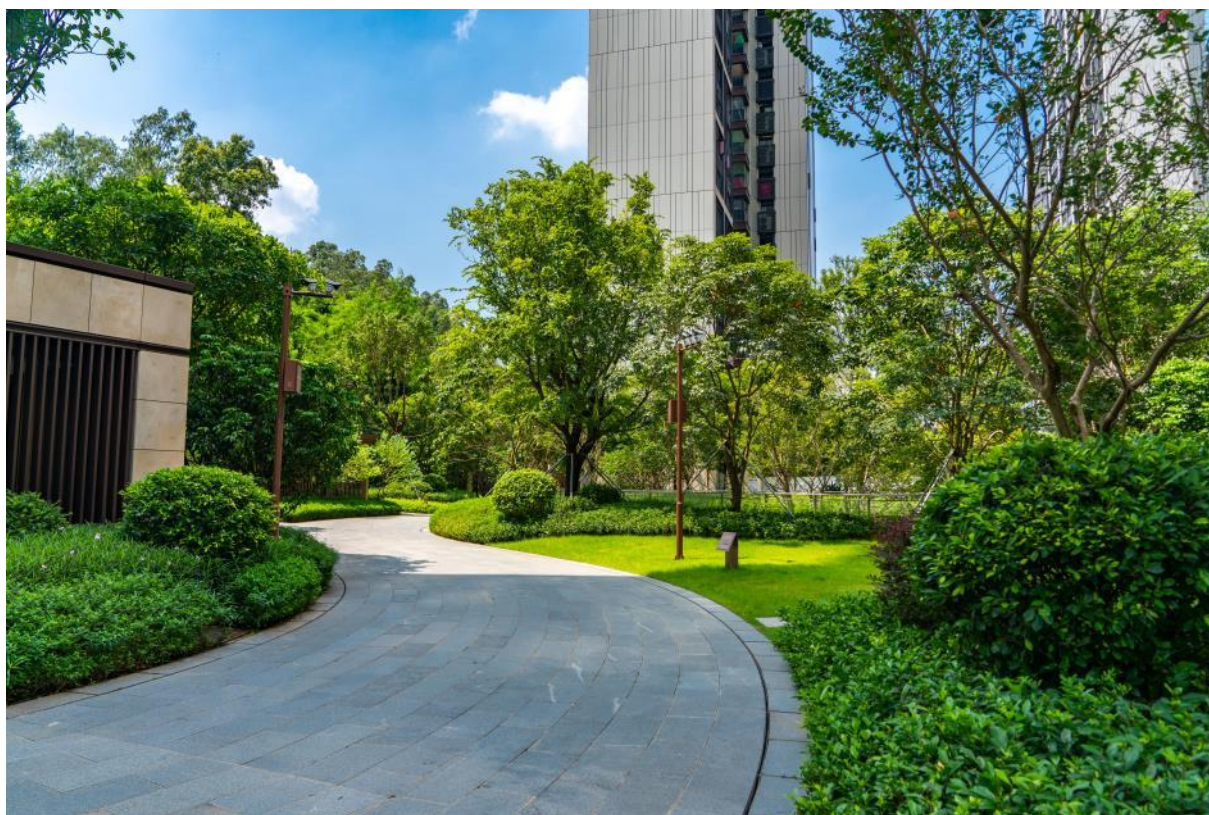



2、安居深乐村项目园林景观工程

① 中标通知书

中标通知书

标段编号：44030020190046009001

标段名称：安居深乐村项目园林景观工程

建设单位：深圳市深汕特别合作区人才安居有限公司

招标方式：公开招标

中标单位：深圳市国艺园林建设有限公司

中标价：3078.267054万元

中标工期：120天

项目经理(总监)：



本工程于 2022-06-28 在深圳公共资源交易中心(深圳交易集团建设工程招标业务分公司)进行招标，2022-09-23 完成招标流程。

招标人和中标人应当自中标通知书发出之日起三十日内按照招标文件和中标人的投标文件订立书面合同。

招标代理机构(盖章)：

法定代表人或其委托代理人

(签字或盖章)：



招标人(盖章)：

法定代表人或其委托代理人

(签字或盖章)：

日期：2022-09-29



查验码：1839539024911003

查验网址：zjj.sz.gov.cn/jsjy



②合同关键页

SFD-2015-06

工程编号: _____

合同编号: SS-G-2022-AJSLC-027

**深圳市建设工程
施工(单价)合同**

(适用于招标工程固定单价施工合同)

工程名称: 安居深乐村项目园林景观工程

工程地点: 深汕特别合作区

发包人: 深圳市深汕特别合作区人才安居有限公司

承包人: 深圳市国艺园林建设有限公司



2015 年版

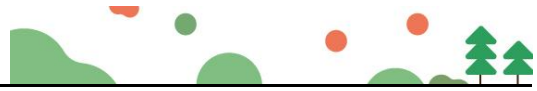

第一部分 协议书

发包人(全称): 深圳市深汕特别合作区人才安居有限公司

承包人(全称): 深圳市国艺园林建设有限公司

根据《中华人民共和国民法典》、《中华人民共和国建筑法》、《深圳经济特区建设工程施工招标投标条例》及其他有关法律、法规,遵循平等、自愿、公平和诚实信用的原则,发包人和承包人就本工程施工事项协商一致,订立本合同,达成协议如下:

一、工程概况

工程名称: 安居深乐村项目园林景观工程

工程地点: 深汕特别合作区鹅埠片区

核准(备案)证编号: _____

工程规模及特征: 本项目位于深圳市深汕特别合作区鹅埠组团,东至新乐路,南至创文路,西至新明路,北至深东大道,建设用地面积为 74196 平方米,容积率为 4.14,建筑面积约 442729.80 平方米,其中计容积率面积约 307271.19 平方米,不计容积率面积为 135158.61 平方米,住宅 259690.06 平方米,3400 套,商业 28585.68 平方米,公配 8499.64 平方米。项目由 16 栋住宅楼及局部底商组成,建筑高度≤100 米。

园林景观面积约为 76359 平方米。本次招标施工范围为园林景观工程。

资金来源: 财政投入____%; 国有资本 100%; 集体资本____%; 民营资本____%; 外商投资____%; 混合经济____%; 其他____%。

二、工程承包范围

1. 投标人需根据招标人委托,负责项目采购、施工、报批报建等,

2. 施工范围: 包括但不限于:

1) 硬景工程(含园路、石材、瓷砖铺地、塑胶铺地、透水混凝土、景墙、种植池、泳池底和池壁铺贴、景观坐墙、景观廊架、安全护栏、铁艺门、成品岗亭、成人及儿童活动器材、雕塑、特色花钵、户外家具、垃圾回收点等);

2) 绿化工程(回填土及修整、草坪、灌木、大小乔木等,绿化养护);

3) 水电工程(配电箱、电缆线路、灯具、接地系统、排水系统、给水系统等);

4) 详见施工图纸及工程量清单。

1. 市政公用及配套专业工程、其他工程: (在口内打√,并填写相应的工程量)



<input type="checkbox"/> 七通一平工程	万平方米	<input type="checkbox"/> 电信管道工程	米
<input type="checkbox"/> 挡墙护坡工程	长: 米; 宽: 米; 高: 米	<input type="checkbox"/> 电力管道工程	米
<input type="checkbox"/> 软基处理工程	万平方米	<input type="checkbox"/> 污水处理厂及配套工程	立方米/d
<input type="checkbox"/> 水厂及配套工程	立方米/d	<input type="checkbox"/> 污泥处理厂及配套工程	立方米/d
<input type="checkbox"/> 给水管道工程	米	<input type="checkbox"/> 泵站工程	平方米
<input type="checkbox"/> 道路工程	长: 米 宽: 米	<input type="checkbox"/> 隧道工程	长: 米 宽: 米 高: 米
<input type="checkbox"/> 桥梁工程	座	<input type="checkbox"/> 道路改造工程	长: 米 宽: 米
<input type="checkbox"/> 排水箱涵工程	长: 米 宽: 米 高: 米	<input type="checkbox"/> 路灯照明工程	座
<input type="checkbox"/> 交通监控、收费综合系统工程		<input type="checkbox"/> 绿化工程	米
<input type="checkbox"/> 交通安全设施工程	米	<input type="checkbox"/> 燃气工程	米
<input type="checkbox"/> 其它:			

2. 房屋建筑及配套专业工程: (在□内打√, 并填写相应的工程量)

<input type="checkbox"/> 地基与基础工程 (□基础 □ 基坑支护 □边坡 □土石方 □其它_____);		
<input type="checkbox"/> 主体结构工程 (□钢筋混凝土 □钢结构 □网架 □索膜结构 □其它_____);		
<input type="checkbox"/> 装饰装修工程 (□金属门窗 □幕墙: _____平方米 □其它_____);		
<input type="checkbox"/> 通风与空调 (□通风 □空调 □其它_____);		
<input type="checkbox"/> 建筑给水排水及供暖 (□室内给、排水系统 □ 室外给、排水系统 □其它_____);		
<input type="checkbox"/> 建筑电气工程 (□室外电气 □电气照明 □其它_____);		
<input type="checkbox"/> 智能建筑	(□综合布线系统 □信息网络系统 □其它_____);	
<input type="checkbox"/> 屋面及防水工程	<input type="checkbox"/> 建筑节能	<input type="checkbox"/> 消防工程
<input checked="" type="checkbox"/> 室外工程 (□室外设施_____ □附属建筑_____); <input checked="" type="checkbox"/> 室外环境_园林景观_。		
<input type="checkbox"/> 燃气工程 (户数: _____户; 庭院管: _____米)		

3. 二次装饰装修工程: (在□内打√, 并填写相应的工程量)

<input type="checkbox"/> 消防工程	<input type="checkbox"/> 门窗	<input type="checkbox"/> 防水工程	<input type="checkbox"/> 电气照明	<input type="checkbox"/> 建筑节能
<input type="checkbox"/> 通风与空调 (□通风 □空调 □其它_____);				
<input type="checkbox"/> 建筑给排水及供暖 (□室内给、排水系统 □ 室外给、排水系统 □其它_____);				
<input type="checkbox"/> 智能建筑 (□综合布线系统 □信息网络系统 □其它_____);				



装饰装修 (抹灰 涂饰 饰面板(砖) 吊顶 其它_____) ;

其它:

4. 其他工程

三、合同工期

计划开工日期: 2022 年 10 月 25 日;

计划竣工日期: 2023 年 2 月 22 日;

合同工期总日历天数 120 天。

招标工期总日历天数 120 天。

定额工期总日历天数 _____ / _____ 天。

合同工期对比定额工期的压缩比例为 _____ % (压缩比例=1-合同工期/定额工期)。

四、质量标准

本工程质量标准: 符合国家现行的验收标准, 质量合格。

五、签约合同价

含增值税合同价人民币(大写) 叁仟零柒拾捌万贰仟陆佰柒拾元伍角肆分(¥30782670.54元), 其中不含增值税合同价(大写) 贰仟捌佰贰拾肆万零玖佰捌拾贰元壹角伍分(¥28240982.15元), 增值税税率 9 %。若深圳市建设工程造价管理站发布的规费和增值税综合应纳税费率发生了变化, 从新的费率执行之日开始, 未完成的产值按新的费率计算, 含增值税合同价和不含增值税合同价也随之变化。

其中:

(1)安全文明施工费:

人民币(大写) 陆拾肆万捌仟陆佰叁拾贰元肆角陆分(¥ 648632.46元);

(2)材料和工程设备暂估价金额:

人民币(大写) _____ / _____ (¥ _____ / _____ 元);

(3)专业工程暂估价金额:



人民币（大写）_____ / _____（¥_____ / _____元）；

(4)暂列金额：

人民币（大写）壹佰柒拾捌万元整（¥1780000元）。

六、工人工资专用账户信息

工人工资款支付专用账户名称：_____深圳市国艺园林建设有限公司农民工工资_____

工人工资款支付专用账户开户银行：_____中国建设银行深圳福田保税区支行_____

工人工资款支付专用账户号：_____44250100006600001475_____

七、词语含义

本协议书中有词语含义与本合同“通用条款”中赋予它们的定义相同。

八、承诺

1. 发包人承诺按照法律规定履行项目审批手续、筹集工程建设资金并按照合同约定的期限和方式支付合同价款及其它应当支付的款项，并履行本合同所约定的全部义务。

2. 承包人承诺按照法律规定及合同约定组织完成工程施工，确保工程质量和安全，不进行转包及违法分包，并在质量缺陷责任期及保修期内承担相应的工程维修责任，并履行本合同所约定的全部义务。

3. 发包人和承包人双方理解并承诺不再就同一工程另行签订与合同实质性内容相背离的协议。

九、合同订立与生效

本合同订立时间：2022年10月20日；

订立地点：深圳市深汕特别合作区人才安居有限公司

发包人和承包人约定本合同自签订之日起成立。

本合同一式壹拾贰份，均具有同等法律效力，发包人执捌份，承包人执肆份。

发包人：（公章）
深圳市深汕特别合作区人才安居有限公司

承包人：（公章）
深圳市国艺园林建设有限公司

法定代表人或其委托代理人：

法定代表人或其委托代理人：

（签字）

（签字）

统一社会信用代码：91441500MA51UKHQ60

统一社会信用代码：9144030071525395XJ

地址：深圳市深汕特别合作区鹅埠镇大同路悦

地址：深圳市福田区福保街道市花路长富金



和楼 1 栋 3 楼

邮政编码: 518200

法定代表人: 林斌

委托代理人: _____

电话: 0755-22105101

传真: _____

电子信箱: _____

开户银行: 中国农业银行深汕特别合作区支行

账号: 4103 3100 0400 35932

茂大厦 49 层

邮政编码: 518031

法定代表人: 韦万勇

委托代理人: _____

电话: 0755-88308651

传真: _____

电子信箱: _____

开户银行: 招商银行深圳皇岗支行

账号: 8152 8443 2810 001



③竣工验收证明

深园绿竣—3



园林绿化工程

竣工验收证书



工程名称: 安居深乐村项目园林景观工程

工程地点: 位于深圳市深汕特别合作区鹅埠组团

建设单位: 深圳市深汕特别合作区人才安居有限公司

验收日期: 2023.12.15





园 林 绿 化 工 程 竣 工 验 收 证 书

第1页 共2页

续深园绿竣—3

工程名称	安居深乐村项目园林景观工程		
工程地点	位于深圳市深汕特别合作区鹅埠组团，东到新乐路，南至创文路，西至新明路，北至深东大道		
建设单位	深圳市深汕特别合作区人才安居有限公司	工程类别	园林绿化
监理单位	深圳市中行建设工程顾问有限公司	开工日期	2022年11月18日
设计单位	深圳市建筑科学研究院股份有限公司	竣工日期	2023年12月15日
勘察单位	/	工期	120(天)
施工单位	深圳市国艺园林建设有限公司	合同造价	30782670.54(万元)
质监机构	/	安监机构	/

验收范围及数量：

安居深乐村项目园林景观工程位于深圳市深汕特别合作区鹅埠组团，东到新乐路，南至创文路，西至新明路，北至深东大道，项目绿化总面积为约76359平方米，硬质铺装总面积约为27726平方米，构筑物面积约38172.35平方米，绿化种植面积约为29752.59平方米。项目主要建设内容：土方工程、园建工程、绿化工程、建(构)筑物工程、安装工程等内容，具体详见竣工图纸。本工程有效提升了绿化景观效果，给小区提供了一个优良的环境。所有工程按合同、图纸已全部完成，施工技术资料及材料质保资料同步、真实、齐全有效，施工质量符合设计及园林绿化工程施工及验收规范的要求，未发生违反工程建设强制性标准条文的情况。各分部分项工程质量符合工程验收规范《建筑与市政施工质量控制通用规范》GB55032-2022及设计要求，主要功能抽查结果及观感质量全部符合要求，同意按合格工程验收。

存在问题及处理意见：

深圳市城市管理局监制 深圳市绿化工程质量监督站制



2023年12月15日，工程已按设计要求全部完工，工程正式竣工通过初验，绿化部分进入9个月的养护管理期（含3个月存活期、6个月养护期），2023年12月15日，经建设组织、勘察、设计、施工、监理等单位对该工程绿化部分进行养护管理工作验收，工程完成了设计和合同约定的各项内容，符合国家和地方颁布的有关工程质量法规、规范、标准的要求，竣工资料齐全，建设、勘察、设计、施工、监理等单位一致评定该工程为合格工程，同意通过竣工验收。

参加竣工验收人员及单位意见

<p>施工单位</p>	  参加验收人员(签名) <i>陈九才</i> 2023年12月15日	<p>监理单位</p>  高建明 注册号 44003729 有效期 2025.04.14  (盖章) 参加验收人员(签名): 2023年12月13日
<p>设计单位</p>	 姓名: 王湘昀 注册号: 4400398-012 有效期: 至2023年12月  参加验收人员(签名) <i>王湘昀</i> 2023年12月15日	<p>建设单位</p>  (盖章) 参加验收人员(签名) <i>李林</i> 2023年12月15日

深圳市城市管理局监制 深圳市绿化工程质量监督站制





3、深业山水东城花园项目（1-6 栋）园林景观工程

① 中标通知书

中标通知书

标段编号：2020-440317-47-03-016244030001

标段名称：深业山水东城花园项目（1-6栋）园林景观工程

建设单位：深圳市农科东城置业有限公司

招标方式：公开招标

中标单位：深圳市国艺园林建设有限公司

中标价：2711.875166万元

中标工期：242天

项目经理(总监)：



本工程于 2022-11-09 在深圳公共资源交易中心(深圳交易集团建设工程招标业务分公司)进行招标, 2022-12-30 完成招标流程。

招标人和中标人应当自中标通知书发出之日起三十日内按照招标文件和中标人的投标文件订立书面合同。

招标代理机构(盖章)：

法定代表人或其委托代理人

(签字或盖章)：



招标人(盖章)：

法定代表人或其委托代理人

(签字或盖章)：

日期：2023-01-09



查验码：9684532564029128

查验网址：zjj.sz.gov.cn/jsjy



②合同关键页

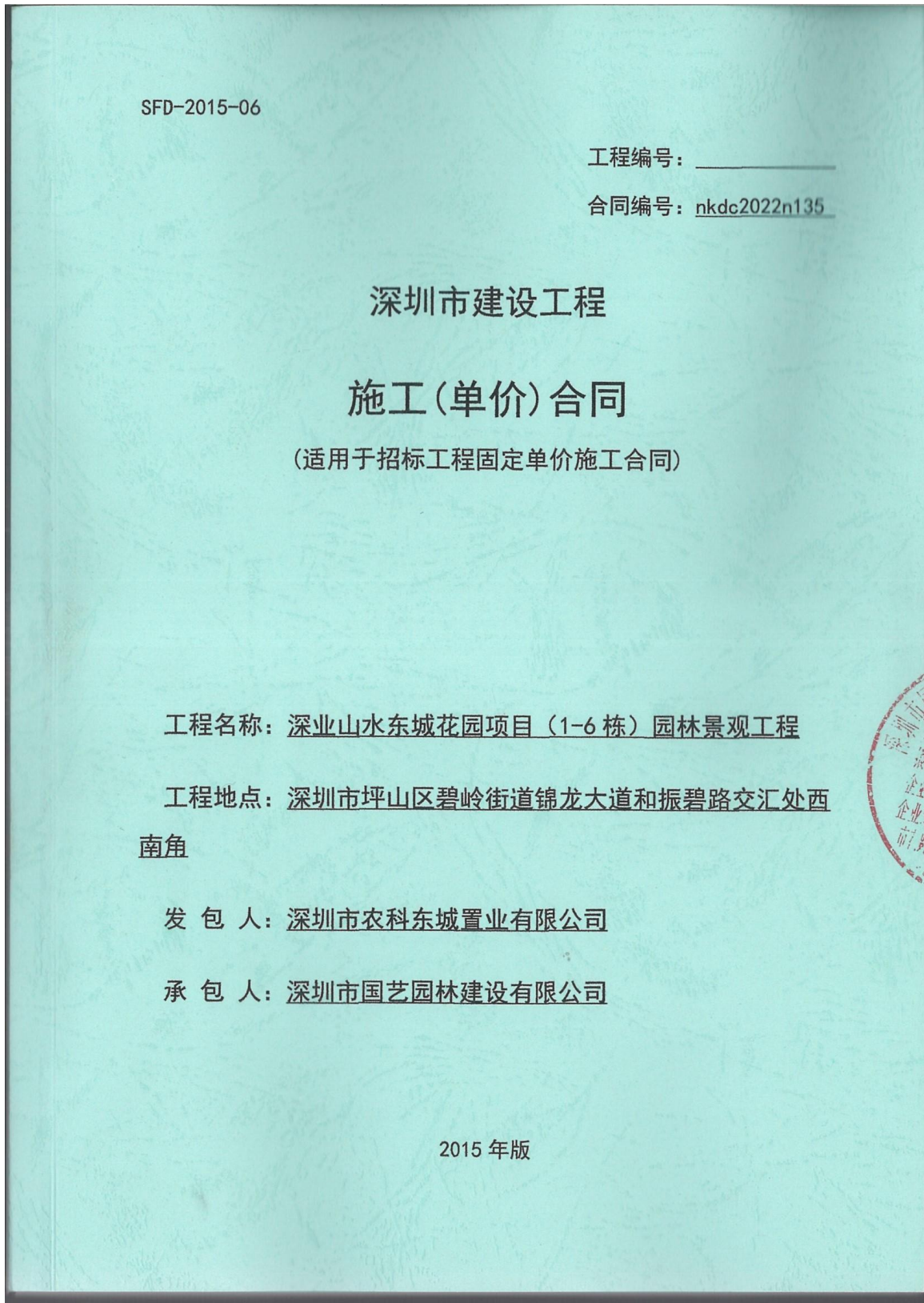



第一部分 协议书

发包人(全称): 深圳市农科东城置业有限公司

承包人(全称): 深圳市国艺园林建设有限公司

根据《中华人民共和国民法典》、《中华人民共和国建筑法》、《深圳经济特区建设工程施工招标投标条例》及其他有关法律、法规,遵循平等、自愿、公平和诚实信用的原则,发包人和承包人就本工程施工事项协商一致,订立本合同,达成协议如下:

一、工程概况

工程名称: 深业山水东城花园项目(1-6栋)园林景观工程

工程地点: 深圳市坪山区碧岭街道锦龙大道和振碧路交汇处西南角

核准(备案)证编号:

工程规模及特征:

资金来源: 财政投入%; 国有资本 100 %; 集体资本%; 民营资本%; 外商投资%; 混合经济%; 其他%。

二、工程承包范围

招标范围:

(1) 本项目承包范围包括但不限于以下内容: ①园建工程的基层及面层铺装、台阶的基层与面层、水景的结构与面层铺装、泳池的防水及面层铺装等; ②绿地平整及土方工程; ③岗亭、坐凳、花池、廊架、景墙、围墙、儿童游乐区趣味构架等构筑物及小品以及其配套的水电工程; ④苗木的种植与养护工程; ⑤景观照明工程; ⑥室外景观给排水设施、道路雨水支管及雨水篦子安装。⑦自动喷灌、滴灌工程; ⑧泳池水处理循环系统; ⑨垂直绿化工程; ⑩园林小品制作安装工程; ⑪户外标识标牌系统电源及控制回路的管线敷设及预留预埋; ⑫本工程的报批报建; ⑬非机动车点位充电桩的系统电源及控制回路的管线预留预埋; ⑭其他: 所有细目详见工程招标图纸、工程量清单及合同条款, 承包人不能拒绝执行为完成全部工程量而需执行的可能遗漏的工作。发包人保留调整发包范围的权利, 承包人不得提出异议。

(2) 甲分包工程: 儿童游乐区成品设施、健身设施供货及安装不在本次招标范围内。

1. 市政公用及配套专业工程、其他工程: (在□内打√, 并填写相应的工程量)

<input type="checkbox"/> 七通一平工程万平方米	<input type="checkbox"/> 电信管道工程米
-------------------------------------	----------------------------------



<input type="checkbox"/> 挡墙护坡工程长：米；宽：米；高：米	<input type="checkbox"/> 电力管道工程米
<input type="checkbox"/> 软基处理工程万平方米	<input type="checkbox"/> 污水处理厂及配套工程立方米/d
<input type="checkbox"/> 水厂及配套工程立方米/d	<input type="checkbox"/> 污泥处理厂及配套工程立方米/d
<input type="checkbox"/> 给水管道工程米	<input type="checkbox"/> 泵站工程平方米
<input type="checkbox"/> 道路工程长：米宽：米	<input type="checkbox"/> 隧道工程长：米宽：米高：米
<input type="checkbox"/> 桥梁工程座	<input type="checkbox"/> 道路改造工程长：米宽：米
<input type="checkbox"/> 排水箱涵工程长：米宽：米高：米	<input type="checkbox"/> 路灯照明工程座
<input type="checkbox"/> 交通监控、收费综合系统工程	<input type="checkbox"/> 绿化工程米
<input type="checkbox"/> 交通安全设施工程米	<input type="checkbox"/> 燃气工程米
<input type="checkbox"/> 其它：	

2.房屋建筑及配套专业工程：（在□内打√，并填写相应的工程量）

<input type="checkbox"/> 地基与基础工程（ <input type="checkbox"/> 基础 <input type="checkbox"/> 基坑支护 <input type="checkbox"/> 边坡 <input type="checkbox"/> 土石方 <input type="checkbox"/> 其它）；		
<input type="checkbox"/> 主体结构工程（ <input type="checkbox"/> 钢筋混凝土 <input type="checkbox"/> 钢结构 <input type="checkbox"/> 网架 <input type="checkbox"/> 索膜结构 <input type="checkbox"/> 其它）；		
<input type="checkbox"/> 装饰装修工程（ <input type="checkbox"/> 金属门窗 <input type="checkbox"/> 幕墙：平方米 <input type="checkbox"/> 其它）；		
<input type="checkbox"/> 通风与空调（ <input type="checkbox"/> 通风 <input type="checkbox"/> 空调 <input type="checkbox"/> 其它）；		
<input type="checkbox"/> 建筑给水排水及供暖（ <input type="checkbox"/> 室内给、排水系统 <input type="checkbox"/> 室外给、排水系统 <input type="checkbox"/> 其它）；		
<input type="checkbox"/> 建筑电气工程（ <input type="checkbox"/> 室外电气 <input type="checkbox"/> 电气照明 <input type="checkbox"/> 其它）；		
<input type="checkbox"/> 智能建筑	（ <input type="checkbox"/> 综合布线系统 <input type="checkbox"/> 信息网络系统 <input type="checkbox"/> 其它）；	
<input type="checkbox"/> 屋面及防水工程	<input type="checkbox"/> 建筑节能	<input type="checkbox"/> 消防工程
<input checked="" type="checkbox"/> 室外工程（ <input type="checkbox"/> 室外设施 <input type="checkbox"/> 附属建筑 <input checked="" type="checkbox"/> 室外环境）。		
<input type="checkbox"/> 燃气工程（户数：户；庭院管：米）		

3.二次装饰装修工程：（在□内打√，并填写相应的工程量）

<input type="checkbox"/> 幕墙及系统 门窗工程	<input type="checkbox"/> 门窗	<input type="checkbox"/> 防水工程	<input type="checkbox"/> 电气照明	<input type="checkbox"/> 建筑节能
<input type="checkbox"/> 通风与空调（ <input type="checkbox"/> 通风 <input type="checkbox"/> 空调 <input type="checkbox"/> 其它）；				
<input type="checkbox"/> 建筑给排水及供暖（ <input type="checkbox"/> 室内给、排水系统 <input type="checkbox"/> 室外给、排水系统 <input type="checkbox"/> 其它）；				
<input type="checkbox"/> 智能建筑（ <input type="checkbox"/> 综合布线系统 <input type="checkbox"/> 信息网络系统 <input type="checkbox"/> 其它）；				



装饰装修（抹灰涂饰饰面板（砖）吊顶其它）；

其它：

4.其他工程

三、合同工期

计划开工日期：2022年11月1日（具体日期以发包人发出开工令之日起计）；计

划竣工日期：2023年6月30日

合同工期为242日历天

招标工期总日历天数为天。

定额工期总日历天数为天。

合同工期对比定额工期的压缩比例为%（压缩比例=1-合同工期/定额工期）。

四、质量标准

本工程质量标准：达到国家、省、市及行业现行有关工程建设技术标准中的合格标准，标准不一致的，以较严格者为准。

五、签约合同价

含税总价：人民币（大写贰仟柒佰壹拾壹万捌仟柒佰伍拾壹元陆角陆分）（¥27,118,751.66元）；其中不含税价：人民币（大写贰仟肆佰捌拾柒万玖仟伍佰捌拾捌元陆角捌分）（¥24,879,588.68元），税金：人民币（大写贰佰贰拾叁万玖仟壹佰陆拾贰元玖角捌分）（¥2,239,162.98元）；

其中：

(1)安全文明施工费：

人民币（大写肆拾捌万零肆佰叁拾元伍角柒分）（¥480,430.57元）；

(2)材料和工程设备暂估价金额：

人民币（大写/）（¥/元）；

(3)专业工程暂估价金额：

人民币（大写/）（¥/元）；

(4)暂列金额：

人民币（大写肆佰贰拾贰万元整）（¥4,220,000.00元）。

本项目增值税税率为9%，若合同执行过程中因国家税务局原因调整税率，以不含



税价不变为原则调整合同总价。

合同价款调整原则如下：

$$Y1=X+(Y-X)/(1+原适用税率) * (1+新适用税率)$$

其中：Y1=新税率下合同结算含税金额

X=新税率前已开票含税金额

Y=原税率下合同结算含税金额。

六、工人工资专用账户信息

工人工资款支付专用账户名称：

工人工资款支付专用账户开户银行：

工人工资款支付专用账户号：

七、组成合同的文件

组成本合同的文件及优先解释顺序与本合同通用条款 2.1 款的规定一致：

(1)本合同签订后双方新签订的补充协议；

(2)本合同第一部分的协议书；

(3)中标通知书及其附件；

(4)本合同第四部分的补充条款；

(5)本合同第三部分的专用条款；

(6)本合同第二部分的通用条款；

(7)本工程招标文件中的技术要求和投标报价规定；

(8)投标文件(包括承包人在评标期间和合同谈判过程中递交和确认并经发包人同意的对有关问题的补充资料和澄清文件等)；

(9)现行的标准、规范、规定及有关技术文件；

(10)图纸和技术规格书；

(11)已标价工程量清单；

(12)发包人和承包人双方有关本工程的变更、签证、洽商、索赔、询价采购凭证等书面文件及组成合同的其他文件。

八、词语含义

本协议书中有词语含义与本合同“通用条款”中赋予它们的定义相同。

九、承诺



1. 发包人承诺按照法律规定履行项目审批手续、筹集工程建设资金并按照合同约定的期限和方式支付合同价款及其它应当支付的款项,并履行本合同所约定的全部义务。

2. 承包人承诺按照法律规定及合同约定组织完成工程施工,确保工程质量和安全,不进行转包及违法分包,并在质量缺陷责任期及保修期内承担相应的工程维修责任,并履行本合同所约定的全部义务。

3. 发包人和承包人双方理解并承诺不再就同一工程另行签订与合同实质性内容相背离的协议。

十、合同订立与生效

本合同订立时间: 2023年1月30日;

订立地点:

发包人和承包人约定本合同自双方签字盖章后成立。

本合同一式捌份,均具有同等法律效力,发包人执肆份,承包人执肆份。

发包人: (公章)
 深圳市农科东城置业有限公司
 法定代表人或其委托代理人:
 (签字)
 统一社会信用代码: 91440300MA5F7HCU6T
 地址: 深圳市坪山区碧岭街道沙湖社区锦龙大道南2-10号
 邮政编码: 518118
 法定代表人: 陈宏达
 委托代理人: _____
 电话: 0755-89668807
 传真: _____
 电子信箱: _____
 开户银行: 中国民生银行股份有限公司深圳坪山支行
 账号: 630181703

承包人: (公章)
 深圳市国艺园林建设有限公司
 法定代表人或其委托代理人:
 (签字)
 统一社会信用代码: 9144030071525395XJ
 地址: 深圳市福田区福保街道市花路长富金茂大厦1号楼49层
 邮政编码: 518000
 法定代表人: 韦万勇
 委托代理人: 陈婷萍
 电话: 0755-88308661
 传真: _____
 电子信箱: 756275622@qq.com
 开户银行: 招商银行深圳皇岗支行
 账号: 8152 8443 2810 001



③竣工验收证明

深圳市建设工程 竣工验收报告

工程名称： 深业山水东城花园（1-6栋）

验收日期： 2023年11月6日

建设单位（盖章）：





填写说明

- 1、本报告由建设单位负责填写。
- 2、填写内容要求真实，语言简练，字迹清楚。
- 3、参建单位名称需填写法定名称（全称）。
- 4、本报告原件一式八份，建设单位、监理单位、勘察单位、设计单位、施工单位、监督站、备案机关机关、城建档案部门各持一份，相关接管单位如需要由建设单位提供复印件。



一、工程概况

项目编号	2020-440317-47-03-016244	项目代码	/
项目名称	深业山水东城花园（1-6栋）	项目曾用名	/
工程地点	深圳市坪山区碧岭街道锦龙大道和振碧路交汇处西南角		
建筑面积	241357.82 m ²	工程造价	198788 万元
结构类型	混凝土、剪力墙、框架	层数	地上：33层 地下：3层
立项批准文号	深坪山发改备案【2020】0204	宗地号	G11333-0099
用地规划许可证号	地字第 440310202100025 号	工程规划许可证号	深规划资源建许字 PS-2021-0024（改1）号
施工许可证号	2020-440317-47-03-01624405（主体工程）； 2020-440317-47-03-01624407(幕墙)； 2020-440317-47-03-01624409(消防)； 2020-440317-47-03-01624411(精装一标)； 2020-440317-47-03-01624412(精装二标)； 2020-440317-47-03-01624413(精装三标)； 2020-440317-47-03-01624414(精装四标)； 2020-440317-47-03-01624415(智能化)； 2020-440317-47-03-01624416(高低压)； 2020-440317-47-03-01624417(园林)；	监理许可证号	无
开工日期	2021年8月31日	验收日期	2023年11月6日
监督单位	深圳市建筑工程质量安全监督总站	监督编号	Q44030120200146
建设单位	深圳市农科东城置业有限公司		



勘察单位	深圳市勘察研究院有限公司
设计单位	深圳市华阳国际工程设计股份有限公司（主体设计） 深圳市望华建设工程有限公司（幕墙设计） 深圳翰博设计股份有限公司（园林设计） 深圳瑞和建筑装饰股份有限公司（精装设计） 深圳市创捷科技有限公司（智能化设计）
总包单位	中国建筑第六工程局有限公司
承建单位 （土建）	中国建筑第六工程局有限公司（主体工程）
承建单位 （设备安 装）	广东富盈建设有限公司（消防） 深圳市三江电气有限公司（高低压） 广州市机电安装有限公司（智能化）
承建单位 （装修）	浙江中南建设集团有限公司（幕墙） 深圳市国艺园林建设有限公司（园林） 深圳市中装建设集团股份有限公司（精装一标） 深圳市科源建设集团股份有限公司（精装二标） 深圳市华南装饰集团股份有限公司（精装三标） 深圳市宝鹰建设集团股份有限公司（精装四标）
监理单位	深圳市英来工程咨询有限公司
施工图审 查单位	/



二、工程竣工验收实施情况

(一) 验收组织

建设单位组织勘察、设计、施工、监理等单位和其他有关专家组成验收组,根据工程特点,下设若干个专业组。

1 验收组

组长	邓远强
副组长	赵福林、包文龙、宋建、罗俊松、吴宏卫、全永庆
组员	陈小云、石宇峰、刘品杨、丁义平、王思念、李振、刘志友、马万兵、王强、柴康文、秦操、林贵华、李安、罗青正、刘彦愉、温小华

2 专业组

专业	组长	组员
建筑与结构组	包文龙	卢先军、吴孟禹、伍连平、郭韶峰、王东义、陈惠麒、王杰、毛彬、刘威、莫景桃、叶汉虹、杨茂君、赵松、庄济深、彭石进、罗根、王海波、谢泽盛
给排水与通风空调组	肖元海	王三勇、杨海斌、徐晓鑫、卢朴、李嘉宾、陈怀军
电气组	张杰标	沈泽东、刘武、林邦祥、邵坤、全红建、譙书、童翼铭
燃气组	丁建宝	张宁慧、张逸鹏、付宜民
质控资料组	邓雨婷	刘泽森、闫清嵩
协调组	李乐乐	李乐乐

(二) 验收程序

1. 建设单位主持验收会议。
2. 建设、勘察、设计、施工、监理单位介绍工程合同履行情况和在工程建设各个环节执行法律、法规和工程建设强制性标准情况。
3. 审阅建设、勘察、设计、施工、监理单位的工程档案资料。
4. 验收组实地查验工程质量。
5. 专业验收组发表意见,验收组形成工程竣工验收意见并签名。



三、工程质量评定

单位工程：深业山水东城花园项目（1-6栋）主体工程

分部（系统成套设备）工程名称	验收意见/备注	质量控制资料核查结果统计	主要使用功能和安全性能资料核查/实体质量抽查结果统计	观感质量验收抽查结果统计
地基与基础	符合要求	共 12 项，其中： 经审查符合要求 12 项 经核实符合要求 12 项	共 6 项，其中： 资料核查符合要求 6 项 实体抽查符合要求 6 项	共 7 项，其中： 评价为“好”的 7 项 评价为“一般”的 / 项
主体结构	符合要求	共 10 项，其中： 经审查符合要求 10 项 经核实符合要求 10 项	共 7 项，其中： 资料核查符合要求 7 项 实体抽查符合要求 7 项	共 10 项，其中： 评价为“好”的 9 项 评价为“一般”的 1 项
建筑装饰装修	符合要求	共 11 项，其中： 经审查符合要求 11 项 经核实符合要求 11 项	共 11 项，其中： 资料核查符合要求 11 项 实体抽查符合要求 11 项	共 22 项，其中： 评价为“好”的 20 项 评价为“一般”的 2 项
屋面	符合要求	共 5 项，其中： 经审查符合要求 5 项 经核实符合要求 5 项	共 1 项，其中： 资料核查符合要求 1 项 实体抽查符合要求 1 项	共 8 项，其中： 评价为“好”的 8 项 评价为“一般”的 / 项
建筑给水、排水及采暖	符合要求	共 16 项，其中： 经审查符合要求 16 项 经核实符合要求 16 项	共 11 项，其中： 资料核查符合要求 11 项 实体抽查符合要求 11 项	共 16 项，其中： 评价为“好”的 15 项 评价为“一般”的 1 项
通风与空调	符合要求	共 15 项，其中： 经审查符合要求 15 项 经核实符合要求 15 项	共 7 项，其中： 资料核查符合要求 7 项 实体抽查符合要求 7 项	共 5 项，其中： 评价为“好”的 5 项 评价为“一般”的 / 项
建筑电气	符合要求	共 17 项，其中： 经审查符合要求 17 项 经核实符合要求 17 项	共 8 项，其中： 资料核查符合要求 8 项 实体抽查符合要求 8 项	共 16 项，其中： 评价为“好”的 15 项 评价为“一般”的 1 项
智能建筑	符合要求	共 15 项，其中： 经审查符合要求 15 项 经核实符合要求 15 项	共 7 项，其中： 资料核查符合要求 7 项 实体抽查符合要求 7 项	共 12 项，其中： 评价为“好”的 12 项 评价为“一般”的 / 项
建筑节能	符合要求	共 23 项，其中： 经审查符合要求 23 项 经核实符合要求 23 项	共 14 项，其中： 资料核查符合要求 14 项 实体抽查符合要求 14 项	共 17 项，其中： 评价为“好”的 15 项 评价为“一般”的 2 项
电梯	符合要求	共 12 项，其中： 经审查符合要求 12 项 经核实符合要求 12 项	共 3 项，其中： 资料核查符合要求 3 项 实体抽查符合要求 3 项	共 13 项，其中： 评价为“好”的 13 项 评价为“一般”的 / 项

注：工程质量评定表应根据项目实际单位工程数量逐项填报。



三、工程质量评定

单位工程：深业山水东城花园项目（1-6栋）室外工程

分部（系统成套设备）工程名称	验收意见/备注	质量控制资料核查结果统计	主要使用功能和安全性能资料核查/实体质量抽查结果统计	观感质量验收抽查结果统计
路基	符合要求	共 3 项，其中： 经审查符合要求 3 项 经核实符合要求 3 项	共 1 项，其中： 资料核查符合要求 1 项 实体抽查符合要求 1 项	共 1 项，其中： 评价为“好”的 1 项 评价为“一般”的 0 项
基层	符合要求	共 3 项，其中： 经审查符合要求 3 项 经核实符合要求 3 项	共 1 项，其中： 资料核查符合要求 1 项 实体抽查符合要求 1 项	共 1 项，其中： 评价为“好”的 1 项 评价为“一般”的 0 项
面层	符合要求	共 3 项，其中： 经审查符合要求 3 项 经核实符合要求 3 项	共 1 项，其中： 资料核查符合要求 1 项 实体抽查符合要求 1 项	共 2 项，其中： 评价为“好”的 2 项 评价为“一般”的 0 项
广场与停车场	符合要求	共 2 项，其中： 经审查符合要求 2 项 经核实符合要求 2 项	共 2 项，其中： 资料核查符合要求 2 项 实体抽查符合要求 2 项	共 2 项，其中： 评价为“好”的 2 项 评价为“一般”的 0 项
人行道	符合要求	共 2 项，其中： 经审查符合要求 2 项 经核实符合要求 2 项	共 2 项，其中： 资料核查符合要求 2 项 实体抽查符合要求 2 项	共 2 项，其中： 评价为“好”的 2 项 评价为“一般”的 0 项
围墙	符合要求	共 2 项，其中： 经审查符合要求 2 项 经核实符合要求 2 项	共 1 项，其中： 资料核查符合要求 1 项 实体抽查符合要求 1 项	共 1 项，其中： 评价为“好”的 1 项 评价为“一般”的 0 项
大门	符合要求	共 1 项，其中： 经审查符合要求 1 项 经核实符合要求 1 项	共 1 项，其中： 资料核查符合要求 1 项 实体抽查符合要求 1 项	共 1 项，其中： 评价为“好”的 1 项 评价为“一般”的 0 项
建筑小品	符合要求	共 3 项，其中： 经审查符合要求 3 项 经核实符合要求 3 项	共 2 项，其中： 资料核查符合要求 2 项 实体抽查符合要求 2 项	共 2 项，其中： 评价为“好”的 2 项 评价为“一般”的 0 项
水景	符合要求	共 1 项，其中： 经审查符合要求 1 项 经核实符合要求 1 项	共 2 项，其中： 资料核查符合要求 2 项 实体抽查符合要求 2 项	共 2 项，其中： 评价为“好”的 2 项 评价为“一般”的 0 项
场坪绿化	符合要求	共 4 项，其中： 经审查符合要求 4 项 经核实符合要求 4 项	共 0 项，其中： 资料核查符合要求 0 项 实体抽查符合要求 0 项	共 6 项，其中： 评价为“好”的 6 项 评价为“一般”的 0 项

注：工程质量评定表应根据项目实际单位工程数量逐项填报



五、工程档案核查情况

类别		核查意见	纸质	电子
工程文件	工程准备阶段文件	真实、完整、齐全	√	
	监理文件	真实、完整、齐全	√	
	施工文件	真实、完整、齐全	√	
	各分部（专业）竣工图	真实、完整、齐全	√	
声像文件		已形成		
竣工图 CAD 文件		已形成		
BIM 竣工模型数据		已形成		

已知悉城建档案管理相关规定。建设单位、各参建单位对各自形成工程档案的真实性、完整性及准确性负责，并按要求于限期内向城建档案管理机构移交一套符合规定的建设工程档案；如若违反，须承担由此产生的法律责任。



六、各专项验收结论

序号	专项验收	结论
1	人防工程	合格
2	特种设备	合格
3	水土保持设施	合格
4	防雷装置	合格
5	环境保护设施	合格
6	海绵设施	合格
7	通信工程配套	合格
8	节水、排水设施	合格
9	有线电视网络设施	合格
10	涉及国家安全事项的建设 项目	/
11	无障碍设施	合格
12	住宅光纤到户	合格
13	住宅信报箱	合格
14	绿色建筑	合格
15	新能源汽车充电设施	合格
16	城建档案	合格
17	燃气工程	合格
18	其它专项	合格



七、工程验收结论及备注

本工程经验收组对工程实体及竣工文件检查，一致认为本工程已按设计图和施工合同完成。各分部工程验收评定合格，工程符合有关国家法律、法规和工程建设强制性标准和工程验收标准，工程外观好，竣工资料齐备，同意通过验收。

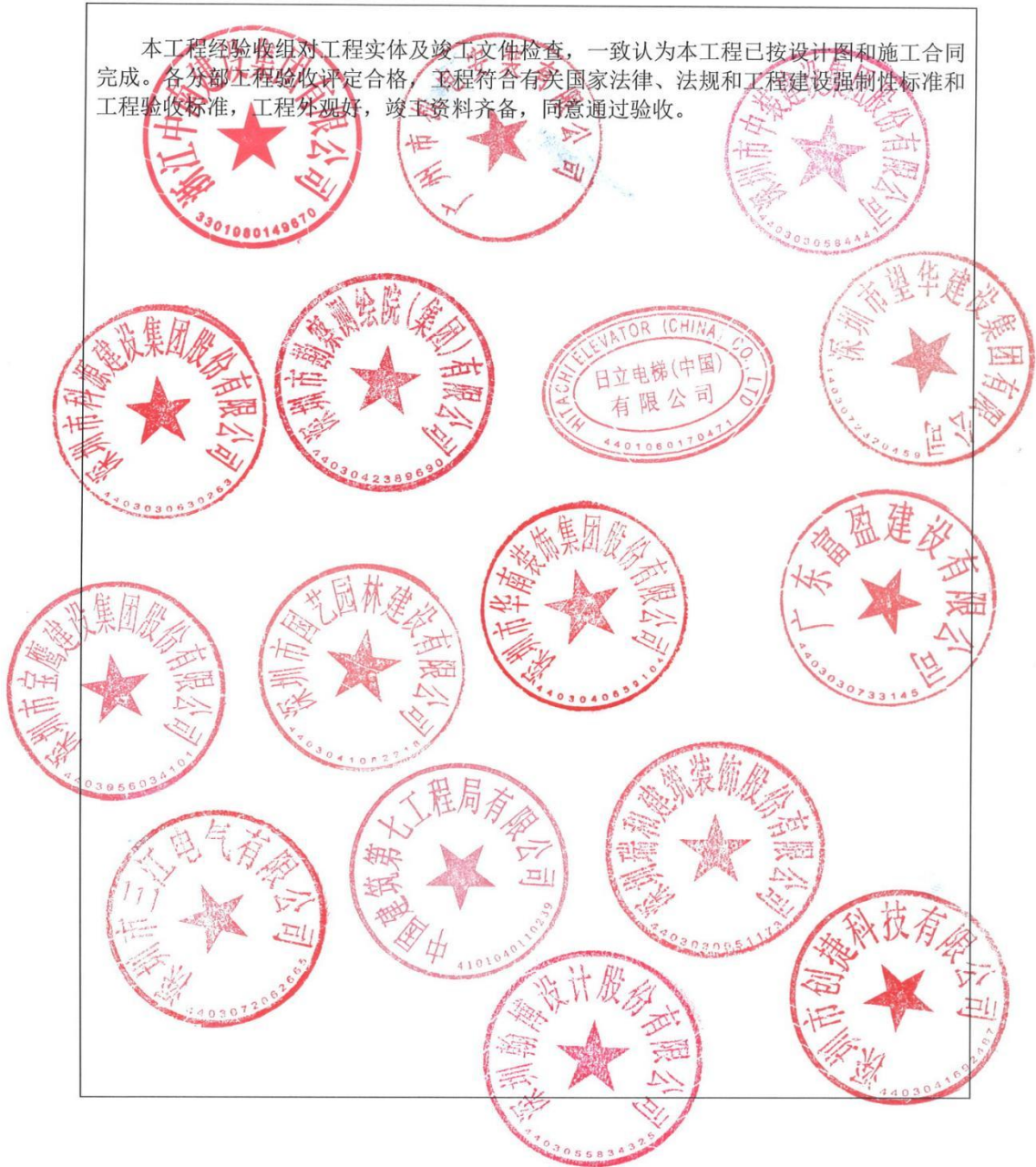



王强
浙1332009200919376(00)
建筑
2024.07.20
浙江中南建设集团有限公司

刘品杨
粤1442006200809298(00)
机电
2024.11.07
广州市机电安装有限公司

刘志友
粤1212007200700028(00)
建筑
2024.08.24
深圳市中装建设集团股份有限公司

李振
粤1442007200811018(00)
建筑机电
2024.08.24
深圳市科源建设集团股份有限公司

温小华
粤2442013201407295(00)
市政
2025.12.11
深圳市勘察测绘院(集团)有限公司

张国泰
粤1442013201423643(00)
机电
2024.10.21
日立电梯(中国)有限公司

陈小云
粤2442020202102709(00)
市政
2024.04.20
深圳市国艺园林建设有限公司

王思念
粤1442006200800054(00)
建筑
2024.08.24
深圳市宝鹰建设集团股份有限公司

丁义平
粤1442006200805863(00)
建筑
2024.08.24
深圳市华南装饰集团股份有限公司

罗俊松
注册号: 4401870-191
有效期至: 至2025年6月

马万兵
粤1502016201614884(00)
机电市政公路建筑
2025.02.28
广东富盈建设有限公司

石宇峰
粤1442017201739608
机电工程
2023.7.30
深圳市三江电气有限公司



宋建
注册号44014124
有效期至2025.11.19
深圳市英来工程咨询有限公司

石宇峰
粤1442017201739608
机电工程
2026.7.27
深圳市三江电气有限公司

易杰
豫141131313703(00)
建筑
2022.11.04
中国建筑第七工程局有限公司

吴宏卫
津1322014201405480
建筑市政
2024.07.06
中国建筑第六工程局有限公司



<p>建设单位 审查 情况</p>	<p>经审查,同意本工程竣工验收通过(竣工验收通过日期为2023年11月6日)。</p> <p>建设单位(公章): </p> <p>单位(项目负责人):  2023年11月6日</p>	
<p>监理单位(公章): </p> <p>总监理工程师:  2023年11月6日</p>	<p>设计单位(公章): </p> <p>单位(项目)负责人:  2023年11月6日</p>	
<p>施工单位(公章): </p> <p>单位(项目)负责人:  2023年11月6日</p>	<p>勘察单位(公章): </p> <p>单位(项目)负责人:  2023年11月6日</p>	





4、深圳市罗湖“二线插花地”棚户区改造项目景观绿化工程II标段

① 中标通知书

202008026

中 标 通 知 书

标段编号：4403032016054020001

标段名称：深圳市罗湖“二线插花地”棚户区改造项目景观绿化工程II标段

建设单位：深圳市天健(集团)股份有限公司

招标方式：公开招标

中标单位：深圳市国艺园林建设有限公司

中标价：6629.342879万元

中标工期：240天

项目经理(总监)：

本工程于 2020-06-13 在深圳市建设工程交易服务中心进行招标，现已完成招标流程。

中标人收到中标通知书后，应在 30 日内按照招标文件和中标人的投标文件与招标人签订本招标工程承包合同。

招标代理机构(盖章)： 招标代理机构(盖章)：

法定代表人或其委托代理人
(签字或盖章)：  法定代表人或其委托代理人
(签字或盖章)： 

日期：2020-08-13

查验码：4451339725875038 查验网址：zjj.sz.gov.cn/jsjy



②合同关键页

招

△ 202008026

合同编号: EXCHD-WH-049

正本

深圳市建设工程

施工（单价）合同

（适用于招标工程固定单价施工合同）

工程名称: 深圳市罗湖“二线插花地”棚户区改造项目
景观绿化工程II标段

工程地点: 深圳市罗湖区

发 包 人: 深圳市天健（集团）股份有限公司

承 包 人: 深圳市国艺园林建设有限公司

2015 年版



第一部分 协议书

发包人（全称）：深圳市天健（集团）股份有限公司

承包人（全称）：深圳市国艺园林建设有限公司

根据《中华人民共和国合同法》、《中华人民共和国建筑法（2019 修正）》、《深圳经济特区建设工程施工招标投标条例（2019 修正）》及其他有关法律、法规，遵循平等、自愿、公平和诚实信用的原则，发包人和承包人就本工程施工事项协商一致，订立本合同，达成协议如下：

一、工程概况

工程名称：深圳市罗湖“二线插花地”棚户区改造项目景观绿化工程 II 标段

工程地点：深圳市罗湖区

核准（备案）证编号：/

工程规模及特征：深圳市罗湖“二线插花地”棚户区改造项目包含木棉岭和布心两个片区，木棉岭片区用地性质以住宅为主，配套有环境卫生设施、教育设施、公园绿地、社康门诊部等，规划总用地面积 25.80 公顷，规划总建筑面积暂定 140.70 万平方米。布心片区用地性质以住宅为主，配套有环境卫生设施、教育设施、农林用地、社康门诊部等，规划总用地面积 19.40 公顷，规划总建筑面积暂定 87.25 万平方米。

本标段包含布心片区所涉及的景观绿化工程（市政道路两侧的景观绿化除外），景观绿化面积 87863.12 平方米（室外景观绿化工程（含地下室顶板）面积约 83973.64 平方米，屋面景观绿化面积约 3889.48 平方米）。其中：B01-01 地块包括幼儿园、安置房、儿童活动场地、景墙、球场、廊架、坐凳、风雨廊、给排水设施、电气设施、种植、标识等；B01-02 地块包括垃圾转运站、再生资源回收站、公共厕所、环卫工人作息房、旗台、操场、给排水设施、电气设施、种植、标识等；B01-03 地块包括社康中心、廊架、跌级树池、景墙、坐凳、栏杆、给排水设施、电气设施、种植、标识等；B01-04 地块包括棚改展示中心二层（办公室、前厅）、安置房、风雨廊、廊架、儿童游乐区、景墙、球场、围墙、水景、座椅、跌级花池、栏杆、给排水设施、电气设施、种植、标识等；B01-05 地块包括幼儿园、安置房、风雨廊、廊架、儿童游乐区、景墙、坐凳、给排水设施、电气设施、种植、标识等；B01-06 地块包括九年一贯制学校、体育馆、旗台、操场、看台、叠级花池、座椅、栏杆、景墙、围墙、给排水设施、电气设施、种植、标识等；B01-07 地块属于绿化用地，无主体建筑；B01-08 地块包括安置房、儿童活动场、廊架、



景墙、水景、风雨廊、跌级花池、围墙、坐凳、残疾人坡道、围栏、雨棚、给排水设施、电气设施、种植、标识等。最终以本标段施工蓝图及设计变更等发包人正式下发的书面资料为准。

资金来源：财政投入 100 %；国有资本 / %；集体资本 / %；民营资本 / %；外商投资 / %；混合经济 / %；其他 / %。

二、工程承包范围

本标段合同范围包括深圳市罗湖“二线插花地”棚户区改造项目布心片区所涉及的室外景观绿化工程（含地下室顶板）和屋面景观绿化工程（市政道路两侧的景观绿化除外），具体包括但不限于室外环境工程及与之有关的给排水设施、电气设施、种植、标识、园林基层土方整形、种植土填筑、园路结构铺装、小品、景观、水景、攀爬墙、涂鸦墙、围墙、景墙、围栏、栏杆、消防登高、塑胶场地、商业广场、儿童活动场地、风雨廊、走廊、廊架、操场、旗杆旗台、雕塑、车位、消防道下的过路管线埋设、照明及基础、背景音乐基础及埋管、明沟、室外道路停车场的铺装部分、苗木花草、园景结构、长凳、坐凳、座椅、垃圾桶、雕塑品摆设、艺术品摆设等；BIM 实施及应用；工程保险；试验检测；发包人要求的为满足竣工验收必须具备的其它工作等。发包人有权根据政府的要求和指令，调整（取消或者增加）本合同同步建设工程的范围；具体的细目（含本合同范围未列出部分）详见工程图纸、工程量清单及合同条款（含工程界面划分），承包人不能拒绝执行为完成全部工程而需执行的可能遗漏的工作。发包人保留调整发包范围的权利，承包人不得提出异议。作为有经验的承包人，已预见为完成本项目所需的一切工作内容及风险。上述工程范围除非已明确表示由发包人提供的设备、材料及相应的安装、调试工作外，其余完成本工程所需的设备、材料（包含主材和辅材等）及服务不论发包人是否提及，均由本合同承包人按照合同文件技术要求及设计图纸要求购买、安装、施工及调试。最终以本标段施工蓝图及设计变更等发包人正式下发的书面资料为准。

1. 市政公用及配套专业工程、其他工程：（在□内打√，并填写相应的工程量）

<input type="checkbox"/> 七通一平工程万平方米	<input type="checkbox"/> 电信管道工程米
<input type="checkbox"/> 挡墙护坡工程长：米；宽：米；高：米	<input type="checkbox"/> 电力管道工程 米
<input type="checkbox"/> 软基处理工程万平方米	<input type="checkbox"/> 污水处理厂及配套工程立方米/d
<input type="checkbox"/> 水厂及配套工程立方米/d	<input type="checkbox"/> 污泥处理厂及配套工程立方米/d
<input type="checkbox"/> 给水管道工程米	<input type="checkbox"/> 泵站工程平方米



<input type="checkbox"/> 道路工程长：米宽：米	<input type="checkbox"/> 隧道工程长：米宽：米高：米
<input type="checkbox"/> 桥梁工程座	<input type="checkbox"/> 道路改造工程长：米宽：米
<input type="checkbox"/> 排水箱涵工程长：米宽：米高：米	<input type="checkbox"/> 路灯照明工程 座
<input type="checkbox"/> 交通监控、收费综合系统工程	<input type="checkbox"/> 绿化工程米
<input type="checkbox"/> 交通安全设施工程米	<input type="checkbox"/> 燃气工程米
<input type="checkbox"/> 其它：	

2. 房屋建筑及配套专业工程：（在□内打√，并填写相应的工程量）

<input type="checkbox"/> 地基与基础工程（ <input type="checkbox"/> 基础 <input type="checkbox"/> 基坑支护 <input type="checkbox"/> 边坡 <input type="checkbox"/> 土方 <input type="checkbox"/> 其它）；		
<input type="checkbox"/> 主体结构工程（ <input type="checkbox"/> 钢筋混凝土 <input type="checkbox"/> 钢结构 <input type="checkbox"/> 钢管混凝土 <input type="checkbox"/> 型钢混凝土 <input type="checkbox"/> 其它）；		
<input type="checkbox"/> 建筑装饰装修工程（ <input type="checkbox"/> 门窗 <input type="checkbox"/> 幕墙： 平方米 <input type="checkbox"/> 其它）；		
<input type="checkbox"/> 通风与空调（ <input type="checkbox"/> 通风 <input type="checkbox"/> 空调 <input type="checkbox"/> 其它）；		
<input type="checkbox"/> 建筑给水排水及供暖（ <input type="checkbox"/> 室内给、排水系统 <input type="checkbox"/> 室外给、排水管网 <input type="checkbox"/> 其它）；		
<input type="checkbox"/> 建筑电气工程（ <input type="checkbox"/> 室外电气 <input type="checkbox"/> 电气照明 <input type="checkbox"/> 其它）；		
<input type="checkbox"/> 智能建筑（ <input type="checkbox"/> 综合布线系统 <input type="checkbox"/> 信息网络系统 <input type="checkbox"/> 其它）；		
<input type="checkbox"/> 屋面及防水工程	<input type="checkbox"/> 建筑节能	<input type="checkbox"/> 消防工程
<input type="checkbox"/> 室外工程（ <input type="checkbox"/> 室外设施 <input type="checkbox"/> 附属建筑 <input type="checkbox"/> 室外环境）。		
<input type="checkbox"/> 燃气工程（户数：_____；庭院管：米）		

3. 二次装饰装修工程：（在□内打√，并填写相应的工程量）

<input type="checkbox"/> 消防工程	<input type="checkbox"/> 门窗	<input type="checkbox"/> 防水工程	<input type="checkbox"/> 电气照明	<input type="checkbox"/> 建筑节能
<input type="checkbox"/> 通风与空调（ <input type="checkbox"/> 通风 <input type="checkbox"/> 空调 <input type="checkbox"/> 其它）；				
<input type="checkbox"/> 建筑给排水及供暖（ <input type="checkbox"/> 室内给、排水系统 <input type="checkbox"/> 其它）；				
<input type="checkbox"/> 智能建筑（ <input type="checkbox"/> 综合布线系统 <input type="checkbox"/> 信息网络系统 <input type="checkbox"/> 其它）；				
<input type="checkbox"/> 其它：				

4. 其他工程

景观绿化工程。



三、合同工期

计划开工日期：详见补充条款（实际开工日期以监理人发出的开工令为准）；
计划竣工日期：详见补充条款；
合同工期总日历天数详见补充条款天。
招标工期总日历天数 / 天。
定额工期总日历天数 / 天。
合同工期对比定额工期的压缩比例为 / % （压缩比例=1-合同工期/定额工期）。

四、质量标准

本工程质量标准：确保本工程达到合格标准，分部分项工程一次性验收合格。承包人须配合总承包单位获得深圳市优质结构工程奖，争创深圳市优质工程奖；如超出上述标准，按高的标准要求配合并服从总承包单位的管理。

五、签约合同价

人民币（大写）陆仟陆佰贰拾玖万叁仟肆佰贰拾捌元柒角玖分（¥66,293,428.79）；

其中：

(1)安全文明施工费：

人民币（大写）壹佰零玖万贰仟陆佰伍拾贰元柒角伍分（¥1,092,652.75）；

(2)材料和工程设备暂估价金额：

人民币（大写） / （¥ / ）；

(3)专业工程暂估价金额：

人民币（大写） / （¥ / ）；

(4)暂列金额：

人民币（大写）叁佰捌拾万玖仟柒佰陆拾玖元零角壹分（¥3,809,769.01）。

六、组成合同的文件

组成本合同的文件及优先解释顺序与本合同通用条款 2.1 款的规定一致：

- (1)本合同签订后双方新签订的补充协议；
- (2)本合同第一部分的协议书；
- (3)中标通知书及其附件；
- (4)本合同第四部分的补充条款；



- (5)本合同第三部分的专用条款;
- (6)本合同第二部分的通用条款;
- (7)本工程招标文件中的技术要求和投标报价规定;
- (8)投标文件(包括承包人在评标期间和合同谈判过程中递交和确认并经发包人同意的对有关问题的补充资料和澄清文件等);
- (9)现行的标准、规范、规定及有关技术文件;
- (10)图纸和技术规格书;
- (11)已标价工程量清单;
- (12)发包人和承包人双方有关本工程的变更、签证、洽商、索赔、询价采购凭证等书面文件及组成合同的其他文件。

七、词语含义

本协议书中有关词语含义与本合同“通用条款”中赋予它们的定义相同。

八、承诺

1. 发包人承诺按照法律规定履行项目审批手续、筹集工程建设资金并按照合同约定的期限和方式支付合同价款及其它应当支付的款项,并履行本合同所约定的全部义务。
2. 承包人承诺按照法律规定及合同约定组织完成工程施工,确保工程质量和安全,不进行转包及违法分包,并在质量缺陷责任期及保修期内承担相应的工程维修责任,并履行本合同所约定的全部义务。
3. 发包人和承包人双方理解并承诺不再就同一工程另行签订与合同实质性内容相背离的协议。

九、合同订立与生效

本合同订立时间: 2000 年 8 月 28 日;

订 立 地 点: 深圳市罗湖区

发包人和承包人约定本合同自双方盖章并经法定代表人或委托代理人签章后成立。

本合同一式拾柒份,均具有同等法律效力,发包人执拾壹份,承包人执陆份。



附件：

1. 《工程质量缺陷保修书》
2. 《中标通知书》及《施工投标承诺函》
3. 《守法用工承诺书》
4. 《廉政协议书》
5. 《项目管理班子配备情况表》
6. 《主要施工机械设备表》
7. 《安全生产责任书》
8. 《不转包挂靠承诺书》
9. 《工程技术要求》
10. 《履约评价表格》
11. 《投标报价清单》



(本页无正文，仅为盖章页)

发包人：(盖章)

承包人：(盖章)

深圳市天健(集团)股份有限公司

深圳市国艺园林建设有限公司

法定代表人或其委托代理人：
(签字或印章)

法定代表人或其委托代理人：
(签字或印章)

组织机构代码：91440300192251874W

组织机构代码：9144030071525395XJ

地址：深圳市福田区莲花街道紫荆社区
红荔路 7019 号天健商务大厦 19 楼

地址：深圳市福田区福保街道市花路长
富金茂大厦 1 号楼 49 层

邮政编码： /

邮政编码： /

法定代表人： 韩德宏

法定代表人： 韦万勇

委托代理人： /

委托代理人： /

电话： /

电话： /

传真： /

传真： /

电子信箱： /

电子信箱： /

开户银行： /

开户银行： 招商银行股份有限公司深圳
皇岗支行

账号： /

账号： 815284432810001



8. 不符合工程质量合格标准或未经检验的工程量，不计入工程量统计范围内。

9. 承包人按合同要求提出工程款付款申请报告后，在正常的审批时间内，承包人应提供符合税法规定的等额发票（由发包人确定专用或普通增值税发票），承包人未提供发票的，发包人付款期限相应顺延。若承包人在申请工程款支付过程中存在虚报工程量或工程进度行为，造成发包人超付事实的，承包人应及时退还超付部分金额。情节严重的，对承包人处以工程合同价款 2% 以上 4% 以下的惩罚性违约金，同时按履约评价不合格处理并报建设行政主管部门备案。承包人不及时退还超付款的，发包人将通过法律途径追究承包人责任，并提请相关部门依法予以处理。

增值税发票的说明：

(1) 合同价款为含税价。

(2) 在支付各期费用时，承包人应向发包人提供真实、合法、有效的增值税发票，发票开具方与收款方应与合同签订方一致，发包人拒绝将款项支付给与发票开具方不一致的第三方。

(3) 承包人提供的增值税发票必须是真实的，如果承包人提供的增值税发票是假的或虚开的，被相关政府部门查出，一切责任由承包人承担。

(4) 本合同项下承包人提供收款账户为：

收款账户：深圳市国艺园林建设有限公司

开户行：招商银行股份有限公司深圳皇岗支行

银行账号：815284432810001

开户行地址：广东省深圳市福田区彩田路 2018 号中深花园 B 座首层

备注：承包人保证以上提供的收款账户资料准确无误，如需变更，须提前 15 个工作日以书面形式通知发包人。否则，由此产生的一切后果由承包人自行承担。

10. 承包人未按合同约定履行时，发包人根据合同约定处以违约金。若承包人未按合同约定支付违约金的，发包人有权优先从履约保函中扣除，履约保函金额不足时，从剩余工程款中扣除，剩余工程款仍不足时，按发包人要求补足差额部分。上述条款中与本条款有冲突的，以本条款为准。

11. 若发包人支付承包人的工程款总额超出本工程竣工结算价款时，承包人应于结算价款正式报告批准之日起五日内将超额支付的价款退还发包人，同时发包人退还承包人已递交的发票，由承包人据实调整后再将调整后的发票交于发包人。

第六条 工期

本项目工期如下：

B01-01 地块：总工期不超过 132 日历天，计划开工日期 2021 年 2 月 20 日（具体以开工令的





日期为准)；

B01-02 地块：总工期不超过 172 日历天，计划开工日期 2022 年 4 月 13 日（具体以开工令的

日期为准)；

B01-03 地块：总工期不超过 150 日历天，计划开工日期 2020 年 8 月 26 日（具体以开工令的

日期为准)；

B01-04 地块：总工期不超过 150 日历天，计划开工日期 2020 年 8 月 26 日（具体以开工令的

日期为准)；

B01-05 地块：总工期不超过 175 日历天，计划开工日期 2021 年 1 月 8 日（具体以开工令的日

期为准)。

B01-06 地块：总工期不超过 240 日历天，计划开工日期 2021 年 6 月 10 日（具体以开工令的

日期为准)；

B01-07 地块：总工期不超过 90 日历天，计划开工日期 2022 年 4 月 15 日（具体以开工令的日

期为准)；

B01-08 地块：总工期不超过 150 日历天，计划开工日期 2021 年 10 月 2 日（具体以开工令的

日期为准)；

特别说明：本项目承包人须服从发包人统筹安排。承包人在报价时已自行考虑费用及工期等风险。承包人必须严格按照承诺的工期要求执行，否则由此产生的一切后果由承包人自行承担；给发包人造成损失的，承包人须赔偿发包人的全部损失

第七条 工期延误的补充约定

1. 暂时停工

一旦监理人有指令，承包人应按照监理人认为必要的时间和方式暂时停止本工程或其部分工程的施工。在暂时停工期间，承包人应妥善地保护本工程或其任何部分工程，并保障其安全。

除了下述原因的暂时停工外，在其他情况下应按专用条款规定办理：

- (1) 在合同中另有规定的；或
- (2) 由于承包人一方某种失误或违约导致的，或承包人应对其负责的必要停工；或
- (3) 由于现场气候条件导致的必要的停工；或
- (4) 承包人为了本工程的合理施工调整部署，或为了工程及其任何部分的安全而采取必要的技术措施所需要的停工（因监理人或发包人的任何行为或失误所引起的，或专用条款不可抗力因素规定的任何一种风险而引起的除外）。



③竣工验收证明

市政竣·通-11

市政基础设施工程

建设工程竣工验收报告

工程名称: 深圳市罗湖“二线插花地”棚户区改造项目景观绿化工程II标段
布心片区01-01、01-02地块(01-01地块)

建设单位(公章): 深圳市天健(集团)股份有限公司

竣工验收日期: 2022年8月2日

发出日期: 2022年8月2日





市政基础设施工程

工程名称	深圳市罗湖“二线插花地”棚户区改造项目景观绿化工程II标段布心片区01-01、01-02地块(01-01地块)	工程地点	深圳市罗湖“二线插花地”棚户区布心片区
工程规模(建筑面积、道路桥梁长度等)		工程造价(万元)	
结构类型		开工日期	2022年3月1日
施工许可证号	2021-1587	竣工日期	2022年7月22日
监督单位	深圳市罗湖区建设工程监管和住房保障中心	监督登记号	XK2021013
建设单位	深圳市天健(集团)股份有限公司	总施工单位	深圳市国艺园林建设有限公司
勘察单位	深圳市勘察研究院有限公司	施工单位(土建)	
设计单位	中国中建设计研究院有限公司	施工单位(设备安装)	
监理单位	上海建科工程咨询有限公司	工程检测单位	深圳市精恒工程检验有限公司
其他主要参建单位		其他主要参建单位	
专项验收情况			
专项验收名称	证明文件发出日期	文件编号	对验收的意见
单位(子单位)工程质量竣工验收记录	2022年7月22日	市政竣通-10	符合设计及规范要求
	年 月 日		
法律规定的其他验收文件	年 月 日		
	年 月 日		
	年 月 日		
	年 月 日		
	年 月 日		
	年 月 日		
附有关证明文件			
施工许可证	齐全有效		
施工图设计文件审查意见	齐全有效		
工程竣工报告	齐全有效		
工程质量评估报告	齐全有效		
勘察质量检查报告			
设计质量检查报告	齐全有效		
工程质量保修书	齐全有效		

园
221



市政基础设施工程

工程完成情况	本工程已完成施工图设计文件和合同约定的各项内容，工程质量保证资料完整齐全，真实有效，符合国家法律法规和地方现行法律支付宝，质量符合验收要求。		
工程质量情况	土建	完成施工图设计文件和合同约定的各项内容	
	设备安装	完成施工图设计文件和合同约定的各项内容	
工程未达到使用功能部位(范围)			
参加验收单位意见	建设单位 (公章) 项目负责人: [Signature] 2022年9月2日	监理单位 (公章) 总监理工程师: [Signature] 2022年9月2日	施工单位 (公章) 项目负责人: [Signature] 2022年9月2日
	分包单位 (公章) 项目负责人: (执业资格证章) 年月日	设计单位 (公章) 项目负责人: (执业资格证章) 年月日	勘察单位 (公章) 项目负责人: (执业资格证章) 年月日

深圳市国艺园林建设有限公司

中华人民共和国注册建造师
姓名: 赵中宇
注册号: 1100975-029
有效期至: 至2023年12月



四、验收人员签名

GD-E1-914/5 0 0 1

序号	姓名	工作单位	职务	职称	签名
1					
2					
3					
4					
5					
6	印燕玲	罗湖住建局			
7	杨心若	天健集团			
8	邓永强	深圳市天健地产投资发展有限公司	工程师		
9	柳叶	深圳市天健地产集团有限公司	设计主管		
10	印燕玲	罗湖住建局指挥部	工程师		
11	冯梓超	深圳市天健地产投资发展有限公司	工程师		
12	印燕玲	深圳市国艺园林建设有限公司	项目经理		
13	印燕玲	深圳市国艺园林建设有限公司	安全员		
14	白	深圳市国艺园林建设有限公司	项目负责人		
15	张益青	国艺园林		项目经理	
16	李	国艺园林		水电班长	
17	钟振	国艺园林	安全员		
18	李	天健			
19	刘	天健			
20	李	天健集团	工程师		
21	李	中建设计	设计师		
22	麻峰	天健集团	工程师		
23	李	上海建科	总监		
24	李	中国中建地产集团	技术总监		
25					
26					



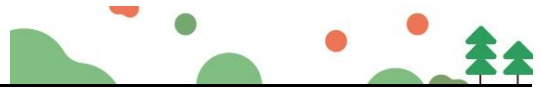

市政竣·通-11

市政基础设施工程

建设工程竣工验收报告

工程名称： 深圳市罗湖“二线插花地”棚户区改造项目景观绿化工程II标段
布心片区01-01、01-03地块（01-02地块）

建设单位（公章）： 深圳市天健(集团)股份有限公司

竣工验收日期： 2024年1月17日

发出日期： 2024年1月17日



市政基础设施工程

工程名称	深圳市罗湖“二线插花地”棚户区改造项目景观绿化工程II标段布心片区01-01、01-02地块(01-02地块)	工程地点	深圳市罗湖“二线插花地”棚户区布心片区
工程规模(建筑面积、道路桥梁长度等)		工程造价(万元)	
结构类型		开工日期	2023年6月20日
施工许可证号	2021-1587	竣工日期	2024年1月17日
监督单位	深圳市罗湖区建设工程监管和住房保障中心	监督登记号	
建设单位	深圳市天健(集团)股份有限公司	总施工单位	深圳市国艺园林建设有限公司
勘察单位	深圳市勘察研究院有限公司	施工单位(土建)	
设计单位	中国中建设计研究院有限公司	施工单位(设备安装)	
监理单位	上海建科工程咨询有限公司	工程检测单位	深圳市精恒工程检验有限公司
其他主要参建单位		其他主要参建单位	
专项验收情况			
专项验收名称	证明文件发出日期	文件编号	对验收的意见
单位(子单位)工程质量竣工验收记录	2024年1月10日	市政竣工-10	符合设计及规范要求
	年 月 日		
	年 月 日		
法律法规规定的其他验收文件	年 月 日		
	年 月 日		
	年 月 日		
	年 月 日		
	年 月 日		
附有关证明文件			
施工许可证	齐全有效		
施工图设计文件审查意见	齐全有效		
工程竣工报告	齐全有效		
工程质量评估报告	齐全有效		
勘察质量检查报告			
设计质量检查报告	齐全有效		
工程质量保修书	齐全有效		

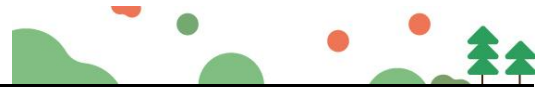

市政基础设施工程

工程完成情况	本工程已完成施工图设计文件和合同约定的各项内容，工程质量保证资料完整齐全，真实有效，符合国家法律法规和地方现行法律，质量符合验收要求。		
工程质量情况	土建	完成施工图设计文件和合同约定的各项内容	
	设备安装	完成施工图设计文件和合同约定的各项内容	
工程未达到使用功能部位(范围)	无		
参加验收单位意见	建设单位	监理单位	施工单位
	 (公章) 项目负责人: 2024年1月7日	 (公章) 总监理工程师: (执业资格证书章) 注册号 31011022 有效期 2025.04.08	 (公章) 项目负责人: (执业资格证书章)
	分包单位	设计单位	勘察单位
	(公章) 项目负责人: (执业资格证书章) 年 月 日	(公章) 项目负责人: (执业资格证书章) 2024年1月7日	(公章) 项目负责人: (执业资格证书章) 注册号: 1101013-029 有效期至: 2028年12月



四、验收人员签名

GD-E1-914/5

序号	姓名	工作单位	职务	职称	签名
1					
2	杨德君	天健(深圳)股份有限公司			杨德君
3	冯大超	天健(深圳)股份有限公司			冯大超
4					
5					
6					
7	吕晓	中国城市建设研究院有限公司		高工	吕晓
8	付磊	上海市政工程设计研究总院有限公司			付磊
9	付磊	中国城市建设研究院有限公司			付磊
10					
11					
12					
13					
14					
15					
16					
17					
18					
19					
20					
21					
22					
23					
24					
25					
26					





质量安全监督检查意见书

(罗住建质安查[2024]0182号)

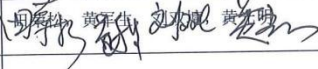
项目名称	深圳市罗湖“二线插花地”棚户区改造项目景观绿化工程II标段布心片区01-01、01-02地块		
施工阶段	完工	形象进度	01-02地块竣工验收
建设单位	深圳市天健(集团)股份有限公司	监理单位	上海建科工程咨询有限公司
设计单位	中国中建设计集团有限公司	施工单位	深圳市国艺园林建设有限公司
监督 抽查 情况	<p>项目经理(在岗):张益青 项目总监(在岗):王宇 施工质量: 一、01-02地块验收监督→验收监督→验收组织形式→验收组织形式符合要求;参加验收人员资格符合要求;各方验收意见一致,02地块景观绿化工程验收通过。 二、→验收监督→施工资料抽查→施工资料基本符合要求。 三、→验收监督→现场实体抽查→现场抽查未见影响安全和主要使用功能的质量缺陷。 施工安全:</p>		
<p>以上问题,请现场监理工程师督促处理,并将处理结果记录在案。 ★ 本次检查为针对所记录部位的随机抽查,上述问题不代表本工程存在的所有问题; ★ 各责任主体单位应针对以上问题举一反三,全面自查自纠,并按“三定原则”认真落实整改; ★ 各责任主体单位应按照法律、法规的规定,健全工程质量安全生产保证体系,切实履行工程质量安全责任。</p>			
签收人		签收单位	国艺园林
检查人员			签发日期: 2024-01-17
抄送			

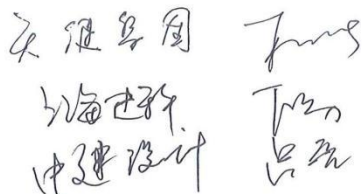



市政竣·通-11

市政基础设施工程

建设工程竣工验收报告



工程名称：深圳市罗湖“二线插花地”棚户区改造项目景观绿化工程II标段
布心片区01-03、01-04、01-05、01-06地块（01-03地块）

建设单位（公章）：深圳市天健(集团)股份有限公司

竣工验收日期：2022年9月1日

发出日期：2022年9月1日



市政基础设施工程

工程名称	深圳市罗湖“二线插花地”棚户区改造项目景观绿化工程II标段布心片区01-03、01-04、01-05、01-06地块（01-03地块）	工程地点	深圳市罗湖“二线插花地”棚户区布心片区
工程规模（建筑面积、道路桥梁长度等）		工程造价（万元）	
结构类型		开工日期	2021年2月7日
施工许可证号	2021-0216	竣工日期	2022年4月24日
监督单位	深圳市罗湖区建设工程监管和住房保障中心	监督登记号	XK2021013
建设单位	深圳市天健(集团)股份有限公司	总施工单位	深圳市国艺园林建设有限公司
勘察单位	深圳市勘察研究院有限公司	施工单位（土建）	
设计单位	中国中建设计集团有限公司	施工单位（设备安装）	
监理单位	上海建科工程咨询有限公司	工程检测单位	深圳市精恒工程检验有限公司
其他主要参建单位		其他主要参建单位	
专项验收情况			
专项验收名称	证明文件发出日期	文件编号	对验收的意见
单位（子单位） 工程质量竣工验收记录	2022年4月24日	市政竣工-10	符合设计及规范要求
	年 月 日		
	年 月 日		
法律法规规定的其他验收文件	年 月 日		
	年 月 日		
	年 月 日		
	年 月 日		
	年 月 日		
附有关证明文件			
施工许可证	齐全有效		
施工图设计文件审查意见	齐全有效		
工程竣工报告	齐全有效		
工程质量评估报告	齐全有效		
勘察质量检查报告			
设计质量检查报告	齐全有效		
工程质量保修书	齐全有效		





市政基础设施工程

工程完成情况	本工程已完成施工图设计文件和合同约定的各项内容，工程质量保证资料完整齐全，真实有效，符合国家法律法规和地方现行法律支付宝，质量符合验收要求。		
工程质量情况	土建	完成施工图设计文件和合同约定的各项内容	
	设备安装	完成施工图设计文件和合同约定的各项内容	
工程未达使用功能的部位(范围)			
参加验收单位意见	建设单位	监理单位	施工单位
	 (公章) 项目负责人:  2022年8月1日	 (公章) 总监理工程师:  (执业资格签章) 2022年8月1日	 (公章) 项目负责人:  (执业资格签章) 2022年8月1日
	分包单位	设计单位	勘察单位
	(公章) 项目负责人: (执业资格签章) 年 月 日	 (公章) 项目负责人:  (执业资格签章) 2022年8月1日	(公章) 项目负责人: (执业资格签章) 年 月 日



四、验收人员签名

GD-E1-914/5 0 0 1

序号	姓名	工作单位	职务	职称	签名
1	林波	深圳市天健(集团)股份有限公司	项目经理	中级	林波
2	周志新	上海建科工程咨询有限公司	项目经理	高级	周志新
3	王新	"	"	中级	王新
4	何哲	深圳市信息中心			
5					
6					
7					
8					
9					
10					
11	孙义平	深圳市天健(集团)股份有限公司	项目经理		孙义平
12	冯祥超	深圳市天健(集团)股份有限公司	项目经理	中级	冯祥超
13	邓亚辉	深圳市天健(集团)股份有限公司	项目经理	中级	邓亚辉
14	何哲	深圳市国艺园林建设有限公司	项目经理		何哲
15	张益青	深圳市国艺园林建设有限公司	项目经理		张益青
16	吕亮	中国中建设计有限公司	项目负责人	高级	吕亮
17	何红霞	中国中建设计有限公司	智能设计		何红霞
18	何居易	中国中建设计有限公司	景观设计		何居易
19	何志	深圳市国艺园林建设有限公司			何志
20					
21					
22					
23					
24					
25					
26					





1569

市政竣·通-11

市政基础设施工程

建设工程竣工验收报告

工程名称: 深圳市罗湖“二线插花地”棚户区改造项目景观绿化工程II标段
布心片区01-03、01-04、01-05、01-06地块(01-04地块)

建设单位(公章): 深圳市天健(集团)股份有限公司



竣工验收日期: 2021年11月4日

发出日期: 2021年11月4日



市政基础设施工程

工程名称	深圳市罗湖“二线插花地”棚户区改造项目景观绿化工程II标段布心片区 01-04地块	工程地点	深圳市罗湖“二线插花地”棚户区布心片区
工程规模（建筑面积、道路桥梁长度等）		工程造价（万元）	
结构类型		开工日期	2021年2月7日
施工许可证号	2021-0216	竣工日期	2021年10月29日
监督单位	深圳市罗湖区建设工程监管和住房保障中心	监督登记号	KK2021013
建设单位	深圳市天健(集团)股份有限公司	总施工单位	深圳市国艺园林建设有限公司
勘察单位	深圳市勘察研究院有限公司	施工单位（土建）	
设计单位	中国中建设计集团有限公司	施工单位（设备安装）	
监理单位	上海建科工程咨询有限公司	工程检测单位	深圳市精恒工程检验有限公司
其他主要参建单位		其他主要参建单位	
专项验收情况			
专项验收名称	证明文件发出日期	文件编号	对验收的意见
单位（子单位） 工程质量竣工验收记录	2021年10月29日	市政竣通-10	符合设计及规范要求
	年 月 日		
法律法规规定的其他验收文件	年 月 日		
	年 月 日		
	年 月 日		
	年 月 日		
	年 月 日		
	年 月 日		
附有关证明文件			
施工许可证	齐全有效		
施工图设计文件审查意见	齐全有效		
工程竣工报告	齐全有效		
工程质量评估报告	齐全有效		
勘查质量检查报告			
设计质量检查报告	齐全有效		
工程质量保修书	齐全有效		



市政基础设施工程

工程完成情况	本工程已完成施工图设计文件和合同约定的各项内容，工程质量保证资料完整齐全，真实有效，符合国家法律法规和地方现行法律，质量符合验收要求。		
工程质量情况	土建	完成施工图设计文件和合同约定的各项内容	
	设备安装	完成施工图设计文件和合同约定的各项内容	
工程未达到使用功能的部位(范围)	无		
参加验收单位意见	建设单位	监理单位	施工单位
	(公章) 项目负责人:  2021年11月4日	(公章) 总监理工程师: (执业资格印章)  2021年11月4日	(公章) 项目负责人: (执业资格印章)  2021年11月4日
	分包单位	设计单位	勘察单位
	(公章) 项目负责人: (执业资格印章) 年月日	(公章) 项目负责人: (执业资格印章)  姓名:  注册号: 1100975-029 有效期至: 至2021年12月	(公章) 项目负责人: (执业资格印章) 年月日



四、验收人员签名

GD-E1-914/5 0 0 1

序号	姓名	工作单位	职务	职称	签名
1	陈波	深圳市天健(集团)股份有限公司	项目经理	中级	陈波
2	周志新	上海建利工程咨询有限公司	项目经理	高级	周志新
3	王新	中级	王新
4	何哲	深圳市公安局			
5					
6					
7					
8					
9					
10					
11	孙义平	深圳市天健(集团)股份有限公司	项目经理		孙义平
12	冯桂超	深圳市天健(集团)股份有限公司	项目经理	中级	冯桂超
13	邓亚辉	深圳市天健(集团)股份有限公司	项目经理	中级	邓亚辉
14	何哲	深圳市国艺园林建设有限公司	项目经理		何哲
15	张益青	深圳市国艺园林建设有限公司	项目经理		张益青
16	吕亮	中国中建设计有限公司	项目经理	高级	吕亮
17	何红	中国中建设计有限公司	项目经理		何红
18	何居易	中国中建设计有限公司	项目经理		何居易
19	何志	深圳市国艺园林建设有限公司			何志
20					
21					
22					
23					
24					
25					
26					





市政竣·通-11

市政基础设施工程

建设工程竣工验收报告



工程名称: 深圳市罗湖“二线插花地”棚户区改造项目景观绿化工程II标段
布心片区01-03、01-04、01-05、01-06地块(01-05地块)

建设单位(公章): 深圳市天健(集团)股份有限公司

竣工验收日期: 2022年9月1日

发出日期: 2022年9月1日











市政基础设施工程

工程名称	深圳市罗湖“二线插花地”棚户区改造项目景观绿化工程II标段布心片区01-03、01-04、01-05、01-06地块（01-05地块）	工程地点	深圳市罗湖“二线插花地”棚户区布心片区
工程规模（建筑面积、道路桥梁长度等）		工程造价（万元）	
结构类型		开工日期	2021年2月7日
施工许可证号	2021-0216	竣工日期	2022年4月24日
监督单位	深圳市罗湖区建设工程监管和住房保障中心	监督登记号	XK2021013
建设单位	深圳市天健(集团)股份有限公司	总施工单位	深圳市国艺园林建设有限公司
勘察单位	深圳市勘察研究院有限公司	施工单位（土建）	
设计单位	中国中建设计集团有限公司	施工单位（设备安装）	
监理单位	上海建科工程咨询有限公司	工程检测单位	深圳市精恒工程检验有限公司
其他主要参建单位		其他主要参建单位	
专项验收情况			
专项验收名称	证明文件发出日期	文件编号	对验收的意见
单位（子单位） 工程质量竣工验收记录	2022年4月24日	市政竣通-10	符合设计及规范要求
	年 月 日		
	年 月 日		
法律法规规定的其他验收文件	年 月 日		
	年 月 日		
	年 月 日		
	年 月 日		
	年 月 日		
附有关证明文件			
施工许可证	齐全有效		
施工图设计文件审查意见	齐全有效		
工程竣工报告	齐全有效		
工程质量评估报告	齐全有效		
勘查质量检查报告			
设计质量检查报告	齐全有效		
工程质量保修书	齐全有效		



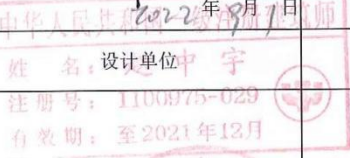

市政基础设施工程

工程完成情况	本工程已完成施工图设计文件和合同约定的各项内容，工程质量保证资料完整齐全，真实有效，符合国家法律法规和地方现行法律支付宝，质量符合验收要求。		
工程质量情况	土建	完成施工图设计文件和合同约定的各项内容	
	设备安装	完成施工图设计文件和合同约定的各项内容	
工程未达使用功能的部位(范围)			
参加验收单位意见	建设单位	监理单位	施工单位
	 (公章) 项目负责人:  2022年9月1日	 (公章) 总监理工程师: (执业资格证章)  2022年9月1日	 (公章) 项目负责人: (执业资格证章)  2022年9月1日
	分包单位	设计单位	勘察单位
	(公章) 项目负责人: (执业资格证章) 年 月 日	 (公章) 姓名: 设计单位 中宇 注册号: 1100875-029 有效期: 至2021年12月 (公章) 项目负责人: (执业资格证章)  2022年9月1日	(公章) 项目负责人: (执业资格证章) 年 月 日



四、验收人员签名

GD-E1-914/5 0 0 1

序号	姓名	工作单位	职务	职称	签名
1	杨波	深圳市天健(集团)股份有限公司	项目经理	中级	杨波
2	周立新	上海建科工程咨询有限公司	项目经理	高级	周立新
3	王晶晶	"	"	中级	王晶晶
4	何哲廷	罗湖区住建局			
5					
6					
7					
8					
9					
10					
11	孙义平	深圳市天健(集团)股份有限公司	项目经理		孙义平
12	冯桂超	深圳市天健(集团)股份有限公司	景观设计师	中级2	冯桂超
13	邓红辉	深圳市天健(集团)股份有限公司	景观设计师	中级2	邓红辉
14	何哲廷	深圳市国艺园林建设有限公司	项目经理		何哲廷
15	张益青	深圳市国艺园林建设有限公司	项目经理		张益青
16	吕亮	中国中建设计有限公司	项目负责人	高级	吕亮
17	何红霞	中国中建设计有限公司	智能化管理		何红霞
18	何居易	中国中建设计有限公司	景观设计		何居易
19	何志	深圳市国艺园林建设有限公司			何志
20					
21					
22					
23					
24					
25					
26					





717

市政竣·通-11

市政基础设施工程

建设工程竣工验收报告

工程名称：深圳市罗湖“二线插花地”棚户区改造项目景观绿化工程II标段
布心片区01-03、01-04、01-05、01-06地块（01-06地块）

建设单位（公章）：深圳市天健(集团)股份有限公司

竣工验收日期：2022年8月1日

发出日期：2022年8月1日



市政基础设施工程

工程名称	深圳市罗湖“二线插花地”棚户区改造项目景观绿化工程II标段布心片区01-03、01-04、01-05、01-06地块（01-06地块）		工程地点	深圳市罗湖“二线插花地”棚户区布心片区
工程规模（建筑面积、道路桥梁长度等）			工程造价（万元）	
结构类型			开工日期	2021年12月24日
施工许可证号	2021-0216		竣工日期	2022年7月29日
监督单位	深圳市罗湖区建设工程监管和住房保障中心		监督登记号	XK2021013
建设单位	深圳市天健(集团)股份有限公司		总施工单位	深圳市国艺园林建设有限公司
勘察单位	深圳市勘察研究院有限公司		施工单位（土建）	
设计单位	中国中建设计研究院有限公司		施工单位（设备安装）	
监理单位	上海建科工程咨询有限公司		工程检测单位	深圳市精恒工程检验有限公司
其他主要参建单位			其他主要参建单位	
专项验收情况				
专项验收名称	证明文件发出日期	文件编号	对验收的意见	
单位（子单位） 工程质量竣工验收记录	2022年7月29日	市政竣通-10	符合设计及规范要求	
	年 月 日			
法律法规规定的 其他 验收文件	年 月 日			
	年 月 日			
	年 月 日			
	年 月 日			
	年 月 日			
	年 月 日			
附有关证明文件				
施工许可证	齐全有效			
施工图设计文件 审查意见	齐全有效			
工程竣工报告	齐全有效			
工程质量评估报告	齐全有效			
勘查质量检查报告				
设计质量检查报告	齐全有效			
工程质量保修书	齐全有效			



市政基础设施工程

工程完成情况	本工程已完成施工图设计文件和合同约定的各项内容，工程质量保证资料完整齐全，真实有效，符合国家法律法规和地方现行法律支付宝，质量符合验收要求。		
工程质量情况	土建	完成施工图设计文件和合同约定的各项内容	
	设备安装	完成施工图设计文件和合同约定的各项内容	
工程未达到使用功能部位(范围)			
参加验收单位意见	建设单位	监理单位	施工单位
	 (公章) 项目负责人:  2022年9月1日	 (公章) 总监理工程师: (执业资格印章)  2022年9月1日	 (公章) 项目负责人: (执业资格印章)  2022年9月1日
	分包单位	设计单位	勘察单位
	(公章) 项目负责人: (执业资格印章) 年 月 日	 (公章) 项目负责人: (执业资格印章)  2022年9月1日 年 月 日	(公章) 项目负责人: (执业资格印章) 年 月 日

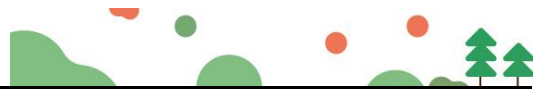

四、验收人员签名

GD-E1-914/5 0 0 1

序号	姓名	工作单位	职务	职称	签名
1	阮波	深圳市天健(集团)股份有限公司	项目经理	中级	阮波
2	周立新	上海建利工程咨询有限公司	项目经理	高级	周立新
3	尹世成	"	"	中级	尹世成
4	何慧玲	罗湖区城管局			
5					
6					
7					
8					
9					
10					
11	孙义平	深圳市天健(集团)股份有限公司	设计师		孙义平
12	冯桂超	深圳市天健(集团)股份有限公司	景观设计师	中级	冯桂超
13	邓江辉	深圳市天健(集团)股份有限公司	景观设计师	中级	邓江辉
14	张益青	深圳市国艺园林建设有限公司	项目经理		张益青
15	张益青	深圳市国艺园林建设有限公司	项目经理		张益青
16	吕亮	中国中建设计有限公司	项目负责人	高级	吕亮
17	杨红霞	中国中建设计有限公司	智能设计		杨红霞
18	何居易	中国中建设计有限公司	景观设计		何居易
19	尹志	深圳市国艺园林建设有限公司			尹志
20					
21					
22					
23					
24					
25					
26					





市政竣·通-11

市政基础设施工程

建设工程竣工验收报告

工程名称: 深圳市罗湖“二线插花地”棚户区改造项目景观绿化工程II标段
布心片区01-08地块(01-08地块)

建设单位(公章): 深圳市天健(集团)股份有限公司

竣工验收日期: 2022年12月13日

发出日期: 2022年12月13日



市政基础设施工程

工程名称	深圳市罗湖“二线插花地”棚户区改造项目景观绿化工程II标段布心片区01-08地块	工程地点	深圳市罗湖“二线插花地”棚户区布心片区
工程规模（建筑面积、道路桥梁长度等）		工程造价（万元）	
结构类型		开工日期	2022年8月10日
施工许可证号	2022-0698	竣工日期	2022年11月24日
监督单位	深圳市罗湖区建设工程监管和住房保障中心	监督登记号	
建设单位	深圳市天健(集团)股份有限公司	总施工单位	深圳市国艺园林建设有限公司
勘察单位	深圳市勘察研究院有限公司	施工单位（土建）	
设计单位	中国中建设计集团有限公司	施工单位（设备安装）	
监理单位	上海建科工程咨询有限公司	工程检测单位	深圳市精恒工程检验有限公司
其他主要参建单位		其他主要参建单位	
专项验收情况			
专项验收名称	证明文件发出日期	文件编号	对验收的意见
单位（子单位） 工程质量竣工验收记录	2022年11月24日	市政竣通-10	符合设计及规范要求
	年 月 日		
法律法规规定的其他验收文件	年 月 日		
	年 月 日		
	年 月 日		
	年 月 日		
	年 月 日		
	年 月 日		
附有关证明文件			
施工许可证	齐全有效		
施工图设计文件审查意见	齐全有效		
工程竣工报告	齐全有效		
工程质量评估报告	齐全有效		
勘查质量检查报告			
设计质量检查报告	齐全有效		
工程质量保修书	齐全有效		





市政基础设施工程

工程完成情况	本工程已完成施工图设计文件和合同约定的各项内容，工程质量保证资料完整齐全，真实有效，符合国家法律法规和地方现行法律，质量符合验收要求。		
工程质量情况	土建	完成施工图设计文件和合同约定的各项内容	
	设备安装	完成施工图设计文件和合同约定的各项内容	
工程未达到使用功能的部位(范围)	无		
参加验收单位意见	建设单位	监理单位	施工单位
	(公章) 项目负责人:  2022年12月13日	(公章) 总监理工程师:  注册号: 31012219 有效期: 24.06.23 上海建科工程咨询有限公司 2022年12月13日	(公章) 项目负责人:  (执业资格证章) 2022年12月13日
	分包单位	设计单位	勘察单位
(公章)	(公章)	(公章)	
项目负责人: (执业资格证章)	项目负责人: (执业资格证章)	项目负责人: (执业资格证章)	
年 月 日	年 月 日	年 月 日	

中华人民共和国
 姓名: 赵中宇
 注册号: 1100075-029
 有效期: 2023年12月

林建设有限公司



市政竣·通-11

市政基础设施工程

建设工程竣工验收报告

工程名称: 深圳市罗湖“二线插花地”棚户区改造项目景观绿化工程II标段
布心片区01-08地块远期景观绿化工程

建设单位(公章): 深圳市天健(集团)股份有限公司

竣工验收日期: 2023年12月26日

发出日期: 2023年12月26日





市政基础设施工程

工程名称	深圳市罗湖“二线插花地”棚户区改造项目景观绿化工程II标段布心片区01-08地块远期景观绿化工程		工程地点	深圳市罗湖“二线插花地”棚户区布心片区
工程规模（建筑面积、道路桥梁长度等）			工程造价（万元）	
结构类型			开工日期	2023年8月7日
施工许可证号	2023-1024		竣工日期	2023年12月26日
监督单位	深圳市罗湖区建设工程监管和住房保障中心		监督登记号	XK2023036
建设单位	深圳市天健(集团)股份有限公司		总施工单位	深圳市国艺园林建设有限公司
勘察单位	深圳市勘察研究院有限公司		施工单位（土建）	
设计单位	中国中建设计集团有限公司		施工单位（设备安装）	
监理单位	上海建科工程咨询有限公司		工程检测单位	深圳市精恒工程检验有限公司
其他主要参建单位			其他主要参建单位	
专项验收情况				
专项验收名称	证明文件发出日期	文件编号	对验收的意见	
单位（子单位） 工程质量竣工验收记录	2023年12月26日	市政竣通-10	符合设计及规范要求	
	年 月 日			
法律法规规定的 其他验收文件	年 月 日			
	年 月 日			
	年 月 日			
	年 月 日			
	年 月 日			
	年 月 日			
附有关证明文件				
施工许可证	齐全有效			
施工图设计文件 审查意见	齐全有效			
工程竣工报告	齐全有效			
工程质量评估报告	齐全有效			
勘查质量检查报告				
设计质量检查报告	齐全有效			
工程质量保修书	齐全有效			



市政基础设施工程

工程完成情况	本工程已完成施工图设计文件和合同约定的各项内容，工程质量保证资料完整齐全，真实有效，符合国家法律法规和地方现行法律，质量符合验收要求。		
工程质量情况	土建	完成施工图设计文件和合同约定的各项内容	
	设备安装	完成施工图设计文件和合同约定的各项内容	
工程未达使用功能部位(范围)			
参加验收单位意见	建设单位	监理单位	施工单位
	(公章) 项目负责人:  2023年12月26日	(公章) 总监理工程师:  注册号 31011670 有效期至 2024.06.27 上海建科工程咨询有限公司 2023年12月26日	(公章) 项目负责人:  2023年12月26日
	分包单位	设计单位	勘察单位
	(公章) 项目负责人: (执业资格证章) 年月日	(公章) 项目负责人: (执业资格证章) 年月日	(公章) 项目负责人: (执业资格证章) 年月日

中华人民共和国住房和城乡建设部
姓名: 赵宇宇
注册号: 1100975-029
有效期至: 至2023年12月



竣工验收 会议签到表

项目名称: 深圳市罗湖“二线插花地”棚户区改造项目景观绿化工程 II 标段布心片区 01-08 地块远期景观绿化工程
日期: 2023 年 12 月 20 日

序号	单 位	姓 名	职 务	联系电话
	天仁(深圳) 上海建科	丁华		
	石健	孙明		
	文健	王建设		18823708529
	上海建科	张秋明	总监	
	中建设计	吕亮		
	国艺园林	杨建五		
	国艺园林	高伟		
	罗湖区建设工程监管和住房保障中心	李红	监督员	25401445
		李辉	监督员	"
		李伟	"	"
		李海	"	"
		李强	"	"



08末期工程

四、验收人员签名

GD-E1-914/5 001

序号	姓名	工作单位	职务	职称	签名
1					
2	丁伟	王健集团			
3	丁伟	上海建科			
4	孙家骥	天健			
5	王健	天健			王健
6					
7					
8					
9					
10	张世明	上海建科	总监	工程师	张世明
11	吕智	中建设计			
12	冯梓超	天健	设计师		冯梓超
13	孙家骥	国艺园林			
14	孙家骥	国艺园林			
15					
16					
17					
18					
19					
20					
21					
22					
23					
24					
25					
26					



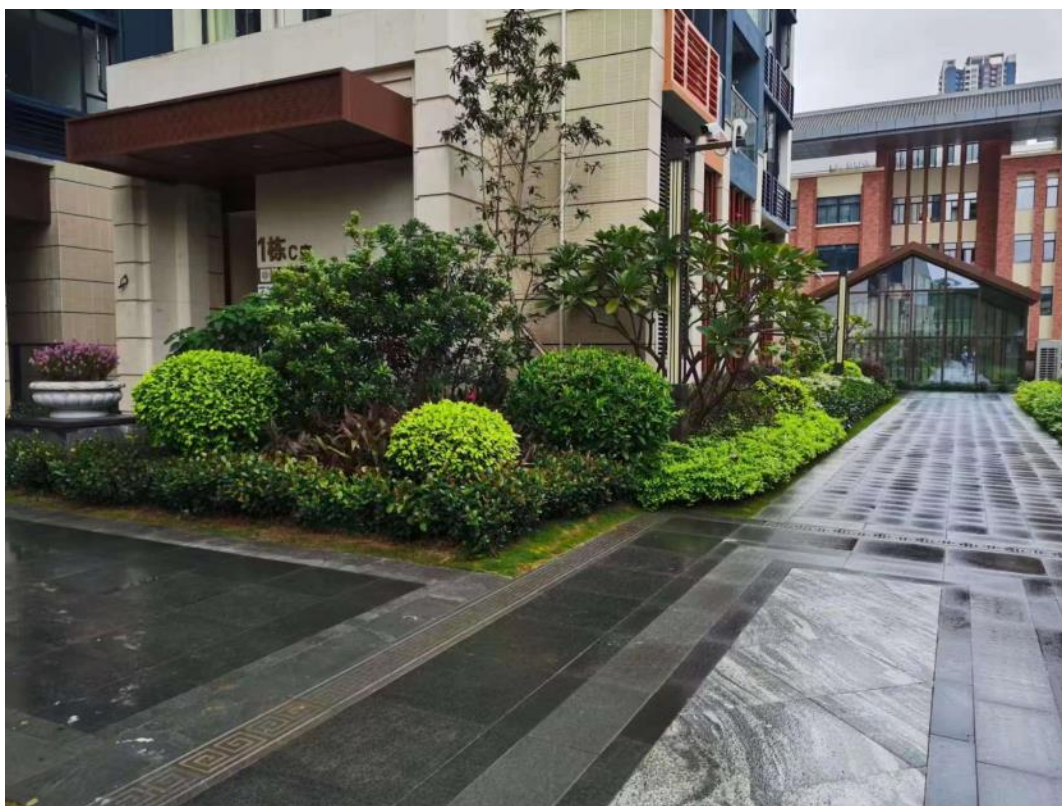



2、拟派团队（项目经理、项目技术负责人）业绩

(1) 项目经理业绩

拟派关键岗位人员工作业绩一览表

姓名	刘玉纯	拟任岗位	项目经理		
性别	女	学历	大学本科		
年龄	36岁	毕业学校和时间	广东海洋大学/2013.6.29		
工作年限	13年	职称	园林高级工程师		
		职称证书编号	2403001188182		
工作业绩					
项目名称	建筑类型规模	开、竣工日期	获奖情况	担任职务	项目工作期限
2021年龙岗区龙岗河流域、观澜河流域、深圳河流域水务工程（碧道建设部分）龙岗河干流碧道示范段绿化工程 I 标段	3466.180135万元	2022.3.1-2024.7.24	/	项目经理	2022.3.1-2024.7.24
荔园路与工业七路等花园路口建设工程	92.47万元	2021.1.6-2021.2.4	/	项目经理	2021.1.6-2021.2.4

2026年

1月19日

(盖章)





广东省职称证书

姓名：刘玉纯
身份证号：441323199001270761



职称名称：高级工程师
专 业：园林
级 别：副高
取得方式：职称评审
通过时间：2024年5月17日
评审组织：深圳市林业专业高级职称评审委员会

证书编号：2403001188182
发证单位：深圳市人力资源和社会保障局
发证时间：2024年8月19日





查询网址: <http://www.chsi.com.cn>

广东省教育厅监制



深 圳 市

劳
动
合
同





劳动合同

甲方（用人单位）：深圳市国艺园林建设有限公司

法定代表人：韦万勇

地址：深圳市福田区市花路5号长富金茂大厦49层

乙方（劳动者）：刘玉纯

身份证号码：441323199001270761

地址：深圳市龙岗区坂田街道御珑嘉园5b栋2328房

为确立双方的劳动关系，明确双方的权利和义务，根据《中华人民共和国劳动法》、《中华人民共和国劳动合同法》等法律法规的规定，甲乙双方按照平等自愿，协商一致的原则，一致同意签订本合同，并订立以下条款：

1 双方声明与保证

1.1 甲方声明与保证

1.1.1 甲方为依法登记的、具备合法用工主体资格的用人单位，拥有独立的财产，能独立承担民事责任。

1.1.2 甲方已将其基本情况、乙方的工作内容、条件、地点、时间和休息休假、职业危害、安全生产状况、劳动报酬（含工资标准和薪资结构）和社会保险等情况以及乙方要求了解的其他内容向乙方作了全面如实告知。乙方在本合同书上签字或盖章，视同已接受甲方告知的上述情况。

1.2 乙方声明与保证

1.2.1 乙方在年龄、性别、身体状况、劳动能力、职业资格等方面均符合国家规定的劳动者必备条件以及本岗位劳动者必备条件。

1.2.2 乙方确保其在签订本合同时、入职时和工作期间向甲方提供的全部材料（包括但不限于身份证、体检报告、学历证明、简历、资格证、执业证、从业经历及所有资料的复印件等）、信息、承诺和联系方式等均真实、有效、合法，且在有关信息变更后一日内通知甲方。

1.2.3 乙方保证其签订本合同时无不适合本工作岗位的疾病，并且也没有传染病病原携带者未治



愈或者存在传染可能性的情况；应聘前未曾受到其它单位记过、留厂察看、开除或除名等严重处分；未有吸毒等劣迹，未有曾被劳动教养、拘役或者被依法追究刑事责任的等情况（应聘时明确声明甲方书面认可的除外）。

1.2.4 乙方向甲方保证，在本劳动合同签订之时，与任何第三方不存在任何形式的劳动关系、劳务关系或雇佣关系；除乙方在签订本合同时书面明确告知甲方的以外，乙方与甲方同行业（或与甲方存在直接竞争关系）的原用人单位之间未签订有或不存在尚具有法律效力的保密协议或竞业限制协议；乙方保证受聘于甲方后，从事甲方交付的任何工作均不会侵犯此前曾受聘单位的商业秘密及其他合法权益。如有违反，乙方将自行承担相应的法律责任。

1.2.5 乙方在与甲方签订劳动合同之前/和之时不与任何公司存在任何劳动争议和纠纷。

1.2.6 乙方有违反上述声明之一的视为乙方以欺诈手段订立本合同，一经发现，甲方有权随时解除本合同。由此产生的一切法律责任（包括但不限于由此可能引起的经济赔偿责任或其他责任）由乙方个人独立自行承担，并赔偿由此给甲方造成的损失（包括但不限于甲方为此支付的招聘费、培训费、保全费、鉴定费、仲裁诉讼费、律师费）。

2 劳动合同期限

2.1 经乙方提出，双方协商同意，劳动合同期限采取下列第（A）种形式。

A、固定期限：自2025年3月1日起至2026年6月30日止，其中试用期从 年 月 日至 年 月 日止。

B、无固定期限：自 年 月 日起至法定的劳动合同终止条件出现时止。

C、以完成一定工作任务为期限：自 年 月 日至工作任务完成结束时止，其完成工作任务的标志是 。

2.2 劳动合同期满甲乙双方未提出终止劳动合同或重新续订劳动合同的，乙方在甲方工作超过1个月的，视为原劳动合同自动延续一年。但甲方已经向乙方发出终止（解除）劳动合同通知或者乙方不再上班等情形除外。

2.3 劳动合同存续期间，乙方有达到法定退休年龄或开始依法享受基本养老保险待遇的情形，劳动合同从达到情形之日起终止，若乙方继续在甲方工作的，双方建立劳务关系。

3 工作地点

3.1 乙方工作地点为深圳市，基于乙方的工作性质和工作内容以及甲方行业的特点，甲方已经告知乙方甲方在合同期限内存在实际经营地调整的情形，甲方在双方约定的省市行政区划内调整经营地，乙方应当到甲方实际经营地履行劳动义务。

3.2 由于3.1条对甲方的经营非常重要，也是甲方与乙方建立劳动关系的首要考虑因素，甲方已经将该条的内容与乙方反复沟通，乙方充分理解其含义。

3.3 乙方在充分考虑自身时间成本和经济成本以及家庭状况后，对3.1条的意见为：同意。



审理。

10.22 乙方应当对在合同期间得到的有关甲方及其关联单位的情报、信息等商业秘密进行保密，不得将其泄露给任何第三者（亦包括无工作上需要的甲方雇员）。乙方违反保密义务则被视为严重违反本合同，并认为有足够的理由被辞退，并可以不支付经济补偿金。此种保密义务在本合同终止或期满后的任何时间对乙方仍有约束力。双方可另行签订《商业秘密保护协议》和《竞业限制合同》约定双方的权利和义务。

11 附则

11.1 本劳动合同如与法律、法规相抵触的，或者因法律、法规的变更而不一致的，以现行有效的法律、法规为准。

11.2 本合同是甲、乙双方就建立劳动合同关系事宜的基本合同，并替代了所有双方以往、之前书面或是口头的通知、协商、陈述、承诺、邮件和协议，所有有关甲、乙双方在劳动合同中的权利义务概以本合同的约定为准。

11.3 本合同由乙方提出修改意见，甲方同意而制定，双方均确认本合同中的各项条款，无任何异议。

11.4 本劳动合同经过甲乙双方签字或盖章后生效，一式两份，甲方持一份，乙方持一份，具有同等法律效力。

甲方（盖章）



日期：2025年3月1日

乙方（签字）：刘玉华

日期：2025年3月1日



项目经理经验：2021年龙岗区龙岗河流域、观澜河流域、深圳河流域水务工程（碧道建设部分）龙岗河干流碧道示范段绿化工程 I 标段





第一部分 合同协议书

发包人（甲方）：华润（深圳）有限公司

地址：深圳市南山区大冲一路18号华润置地大厦E座三楼

法定代表人：孔小凯

联系人：

联系电话：

电子邮箱：

传真：

专业工程承包人（乙方）：深圳市国艺园林建设有限公司

地址：深圳市福田区福保街道市花路长富金茂大厦1号楼49层

法定代表人：韦万勇

联系人：

联系电话：

电子邮箱：

传真：

鉴于：

1. 专业工程承包人已明确知悉：2021年07月08日，委托人【深圳市龙岗区水务局】（以下简称“委托人”）与发包人签署《代建合同》，委托发包人实施代建，并且专业工程承包人已认真查阅、理解委托人招标文件的全部内容，并对委托人授予发包人的权利无任何异议。

2. 专业工程承包人愿意按照本协议的条件承揽本项目的施工。

3. 发包人在本工程中虽是委托人的代建单位，但委托人、发包人、专业工程承包人三方确认：由发包人独自承担本合同中发包方的一切责任，专业工程承包人无权要求委托人及【龙岗】区政府承担任何责任。

依照《中华人民共和国民法典》《中华人民共和国建筑法》及其他有关法律、法规、规章，并结合深圳市有关规定及本工程的招标文件要求，遵循平等、自愿、公平和诚实信用的原则，各方经友好协商，特订立本合同，以资共同遵守。



一、工程概况

工程名称：2021年龙岗区龙岗河流域、观澜河流域、深圳河流域水务工程（碧道建设部分）龙岗河干流碧道示范段绿化工程 I 标段

工程地点：深圳市龙岗区

工程内容：龙岗河干流碧道工程全长 27.24 公里（龙岗河干流 20.77 公里，梧桐山河 6.47 公里），项目实施面积约 445.41 公顷包括安全系统工程、生态系统工程、休闲系统工程、文化系统工程、产业系统工程、水土保持工程、交通疏解工程、现状管线保护及迁改、高压线入地等工程。主要工程包括：陆域绿化面积约 287.52 公顷（含横岭水厂绿化改造约 6 公顷），硬质铺装约 87.65 公顷，建筑物约 5480 平方米（碧道馆、一二级驿站）、景观构筑物约 4320 平方米等。其中，龙岗河干流碧道示范段全长 4.6 公里，上游至吉祥三路桥，下游至龙园福宁桥，包含 U 梦绿谷、龙园水岸两个重点建设项目节点，中间宜居生活段沿岸为建成居住社区。本次招标范围为 2021 年龙岗区龙岗河流域、观澜河流域、深圳河流域水务工程（碧道建设部分）龙岗河干流碧道示范段绿化工程 I 标段，本标段位于吉祥路至富康苑东北侧（LG4+400-LG6+550）长度约为 2100m。建设项目总投资暂定 262291.86 万元。

建筑面积：□平方米

工程立项批准文号：深龙发改[2021]44 号

资金来源：政府投资 100%。

二、工程承包范围

包括但不限于绿化工程。所有的细目详见技术要求、工程量清单及合同其他文件。发包人在实施过程中根据本工程实际情况有权增减部分内容，承包人不能拒绝执行。

1. 房建工程：（在□内打√，并填写相应的工程量）

土石方工程	<input type="checkbox"/>	金属门窗工程	<input type="checkbox"/>
基坑支护工程	<input type="checkbox"/>	智能建筑工程	<input type="checkbox"/>
地基与基础工程	□桩基类别：____ □桩径：____数量：____	通风空调工程	□空调面积：____平方米 □设计冷负荷：____冷吨
主体结构工程	□混凝土□砌体□钢结构 □网架□索膜结构	室外环境工程	<input type="checkbox"/>



装饰, 装修工程	<input type="checkbox"/> 二次装修 <input type="checkbox"/> 幕墙: ___平方米	电梯工程	<input type="checkbox"/> 电梯___部 <input type="checkbox"/> 自动扶梯___部
屋面及防水工程	<input type="checkbox"/>	消防工程	<input type="checkbox"/>
建筑给排水工程	<input type="checkbox"/>	燃气工程	<input type="checkbox"/> 户数: ___户 <input type="checkbox"/> 庭院管: ___米
建筑电气工程	<input type="checkbox"/>	其它工程	<input type="checkbox"/>

2. 市政工程: (在□内打√, 并填写相应的工程量)

七通一平工程	<input type="checkbox"/> ___万平方米	给水管道工程	<input type="checkbox"/> ___米
挡墙护坡工程	<input type="checkbox"/> 长: ___宽: ___高: ___	给排水构筑物工程	<input type="checkbox"/>
软基处理工程	<input type="checkbox"/> ___万平方米	泵站工程	<input type="checkbox"/> ___平方米
道路工程	<input type="checkbox"/> 长: ___宽: ___	电信管道工程	<input type="checkbox"/> ___米
桥梁工程	<input type="checkbox"/> ___座	电力管道工程	<input type="checkbox"/> ___米
隧道工程	<input type="checkbox"/> 长: ___宽: ___高: ___	路灯照明工程	<input type="checkbox"/> ___座
排水管道工程	<input type="checkbox"/> 雨水管: ___米 <input type="checkbox"/> 污水管: ___米	道路改造工程	<input type="checkbox"/> 长: ___宽: ___
排水箱涵工程	<input type="checkbox"/> 长: ___宽: ___高: ___	绿化工程	<input type="checkbox"/>
交通监控、收费综合系统工程	<input type="checkbox"/>	燃气工程	<input type="checkbox"/> ___米
交通安全设施工程	<input type="checkbox"/>	其它工程	<input type="checkbox"/>

3. 其它工程

绿化工程

三、合同工期

计划开工日期: 2021年11月02日 (以监理人签发的开工令日期或开工报告中的开工日期为准)



计划竣工日期：2022 年 10 月 03 日

合同工期总日历天数为：335 天

四、工程质量标准

工程质量达到合格标准：工程质量达到国家、广东省、深圳市现行有关法律、法规、规范和技
术标准。符合现行国家、行业及地方质量验收规范。符合华润置地工程高品质标准。

五、合同价款及支付方式

本合同暂定合同总价（含税）为：人民币（大写）叁仟肆佰陆拾陆万壹仟捌佰零壹元叁角伍
分（¥34661801.35 元）。

其中：

(1) 材料和工程设备暂估价金额：

人民币（大写） / （¥ / 元）；

(2) 专业工程暂估价金额：

人民币（大写） / （¥ / 元）；

(3) 暂列金额：

人民币（大写）壹佰玖拾叁万元整（¥1930000 元）。

本合同采用固定单价的合同形式。除本合同另有约定外，合同项目单价一经发包人和专业工程
承包人签订合同确定后不作调整。

合同价款包含的风险范围为：完成该项目的合同内容，包人工、材料、机械，包质量、包工
期、包环境保护、包职业健康、管理费、利润、税金等一切施工所需之费用、安全文明施工费、增
值税及附加税、所得税等一切税费均由专业工程承包人自行承担，且已包含于合同价款之内。

本合同项下款项的支付主体为：

委托人支付，款项的申请、审批和支付流程按本合同补充条款的约定执行。

发包人支付，发包人为该项目工程款项拨付的唯一义务人。

特别约定：最终结算价以建设单位规定的审定程序审定为准，如被政府审核部门（含财政投资
评审中心）审核，则以政府审核部门（含财政投资评审中心）审定价为准。

支付方式

1、 预付款的支付



本工程开工预付款为：合同暂定金额（扣除暂列金额）的 20%（包含安全文明施工措施费预付款）

预付款保函金额等于预付款金额，预付款保函的受益人为：深圳市龙岗区水务局

开工预付款应按如下规定扣回：

开工预付款在期中支付（含预付款）的第 2 期开始分 4 次等额扣回，全部金额在期中支付证书的累计金额达到合同价格的 85% 前扣完。

开工预付款的其他支付要求参照通用条款内约定执行。

2、工程进度款的支付

监理人在收到上述结账单后 14 天内完成审核，并申报给发包人：

(1) 专业工程承包人于每次付款月 25 日之前将工程进度款报送给发包人，发包人审核完成后，由委托人按当期核定完成工程量的 85% 进行期中支付，累计支付到合同暂定总价的 85% 时暂停支付；

(2) 工程竣工验收合格、移交给相关单位、结算资料经委托人审核确认且专业工程承包人向发包人提出书面付款申请后，累计支付至签约合同价的 90% 及委托人审核确认结算价的 90% 两者中较低者；

(3) 结算完成并经发包人指定的第三方审核单位审定后，累计支付至审定价的 97%，若有政府审核，则以政府审核部门审定金额为准，若第 (3) 阶段最终审定价的 97% 低于第 (2) 阶段结算价的 90%，则专业工程承包人应负责及时将委托人超付部分退还委托人；

(4) 余款作为质量保证金，按工程质量保修书的约定支付。

六、工人工资专用账户信息

工人工资款支付专用账户名称：深圳市国艺园林建设有限公司农民工工资

工人工资款支付专用账户开户银行：44250100006600001475

工人工资款支付专用账户号：中国建设银行深圳福田保税区支行

七、组成合同的文件

组成本合同的文件及优先解释顺序与本合同通用条款 1.5 款的规定一致：

(1) 本合同签订后双方新签订的补充协议；



- (2) 本合同第一部分的协议书;
 - (3) 中标通知书;
 - (4) 招标答疑补遗;
 - (5) 本合同第四部分补充条款 (如有);
 - (6) 本合同第三部分的专用条款;
 - (7) 本合同附件;
 - (8) 本合同第二部分的通用条款;
 - (9) 本工程招标文件 (含投标报价规定);
 - (10) 投标文件 (包括专业工程承包人在评标期间和合同谈判过程中递交和确认并经发包人同意的对有关问题的补充资料和澄清文件等);
 - (11) 现行的标准、规范、规定及有关技术文件;
 - (12) 图纸和技术要求;
 - (13) 已标价工程量清单;
 - (14) 工程质量保修书;
- 发包人和专业工程承包人双方有关本工程的变更、签证、洽商、索赔、询价采购凭证等书面文件及组成合同的其他文件也属于合同的一部分。

八、词语含义

本协议中有关词语含义与招标文件第二卷《通用合同条款》《专用合同条款》定义相同。

九、双方承诺

- 1、专业工程承包人向发包人承诺,按照合同约定进行施工、竣工,并在质量保修期内承担工程质量保修责任,并履行本合同所约定的全部义务。
- 2、发包人向专业工程承包人承诺,按照合同约定的期限和方式支付合同价款及其他应当支付的款项,并履行本合同所约定的全部义务。

十、合同份数

本合同一式壹拾贰份,发包人玖份,专业工程承包人叁份。

十一、合同生效

合同订立时间: 2021年 11月 15日





合同订立地点：深圳市

本合同经双方法定代表人或其委托代理人签署并加盖公章后生效。

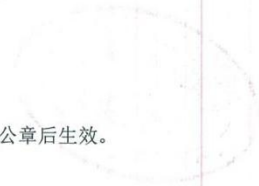
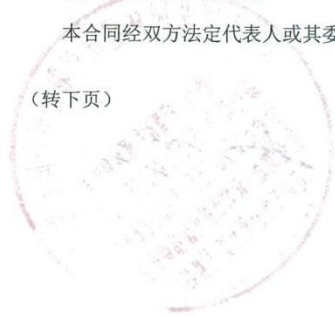
(转下页)





<p>(本页为签字页, 无正文)</p> <p>发 包 人: (公章) ※</p> <p>住 所:</p> <p>法定代表人:</p> <p>委托代理人: </p> <p>电 话:</p> <p>传 真:</p> <p>开 户 银 行:</p> <p>账 号:</p> <p>邮 政 编 码:</p>	<p>承 包 人: (公章)</p> <p>住 所:</p> <p>法定代表人:</p> <p>委托代理人: </p> <p>电 话:</p> <p>传 真:</p> <p>开 户 银 行:</p> <p>账 号:</p> <p>邮 政 编 码:</p>
---	---

1 1



1.7 联络

发包人和专业工程承包人应当在 3 天内将与合同有关的通知、批准、证明、证书、指示、指令、要求、请求、同意、意见、确定和决定等书面函件送达对方当事人。

发包人接收文件的地点：_____；

发包人指定的接收人为：_____。

专业工程承包人接收文件的地点：_____；

专业工程承包人指定的接收人为：_____。

监理人接收文件的地点：_____；

监理人指定的接收人为：_____。

1.11 知识产权

发包人和专业工程承包人有关知识产权保护的特别约定：_____ / _____。

2. 发包人

2.2 发包人代表

姓 名：张磊；

职 务：项目负责人；

联系电话：18665865177；

电子邮箱：zhanglei1022@crland.com.cn；

通信地址：_____。

3. 专业工程承包人

3.2 项目经理及项目管理

3.2.1 项目经理

姓 名：刘玉纯；

建造师执业资格等级：_____；

建造师注册证书号：_____；



供职称证书、劳动合同等相关证明扫描件

职务	姓名	职称	上岗资格证明			
			证书名称	级别	证号	专业
公司副总	苗艳军	林业工程师	工程师证	高级	粤高职证字第0800101060201号	林业
项目经理	刘玉纯	风景园林工程师	工程师证	中级	1903003021650	风景园林
生产经理	谢泽盛	/	身份证	/	440881198811124438	/
技术总工（项目技术负责人）	杜永超	园林工程师	工程师证	高级	2103001054476	园林
安全总监（项目安全负责人）	邓真轩	/	安全主任证/安全考核证	/	深建培证AQ140047/粤建安C（2012）0005814	/
质量经理（项目质检负责人）	陈小云	风景园林工程师	质量主任证/职称证	高级	深建培证ZL140092/1903001022065	风景园林
计划经理	窦锁柱	风景园林工程师	工程师证	中级	粤中职证字第1703003005537号	风景园林
协调经理	黄智丽	风景园林工程师	工程师证	中级	粤中职证字第1803003012271号	风景园林
商务经理	徐漫莉	风景园林工程师	工程师证	中级	粤中职证字第1803003011612号	风景园林



绿化工程师	毛咏哲	风景园林工程师	职称证	中级	粤中职证字第 1803003012932 号	风景园林
绿化工程师	熊伟	风景园林工程师	职称证	中级	粤中职证字第 1803003009525 号	风景园林
给排水工程师	孟媛媛	给排水工程师	工程师证	高级	181053215	给排水
实测实量员	项佳	/	测量员证	/	1801090000429	/
深化设计人员	钱会春	园林工程师	职称证	中级	2103003054761	园林
资料员	杨松	/	资料员证	/	1801050000049	/
材料员	邱伟强	/	材料员证	/	044171119417008995	/
电气工程师	林知音	电气工程师	工程师证	中级	粤中职证字第 1100102076659 号	电气
安全员	刘钊材	/	安全考核合格证	/	粤建安 C (2020) 0008279	/
质量员	陈琼	/	质量员证	/	0441610994416006028	/
施工员	陈林	/	施工员证	/	0441610494416001477	/
劳资专管员	吴燕香	/	劳资专管员	/	2001140004378	/
造价工程师	周建忠	造价工程师	工程师证	/	建[造]03440011952	建筑工程



2021 年龙岗区龙岗河流域、观澜河流域、深圳河流域水务工程（碧道建设部分）龙岗河干流碧道示范段绿化工程 I 标段工程

合同工程完工（单位工程）验收

合同编号：CRLCJ-LG18-LGBD01-FB-211001

鉴 定 书

2021 年龙岗区龙岗河流域、观澜河流域、深圳河流域水务工程（碧道建设部分）龙岗河干流碧道示范段绿化工程 I 标段

合同工程完工（单位工程）验收工作组

2024 年 7 月 24 日



项目法人：深圳市龙岗区水务局

代建单位：华润(深圳)有限公司

设计单位：深圳市北林苑景观及建筑规划设计院有限公司

监理单位：深圳市深水兆业工程顾问有限公司

勘察单位：深圳市勘察研究院有限公司

施工单位：深圳市国艺园林建设有限公司

质量和安全监督机构：龙岗区水务工程质量安全监督站

运行管理单位：深圳市龙岗区龙岗河流域管理中心
深圳市龙岗河坪山河流域管理中心

验收时间：2024 年 7 月 24 日

验收地点：深圳市龙岗区龙岗河干流碧道非示范段下游项目部



前 言

验收依据:

- 1、《水利水电建设工程验收规程》（SL223-2008）；
- 2、《水利水电工程施工质量检验与评定规程》（SL176-2007）；
- 3、《园林绿化工程施工及验收规范》（CJJ82-2012）；
- 4、《绿化种植土壤》（GJ/T340-2016）；
- 5、《城市绿地设计规范》（GB50420-2007）；
- 6、《给水排水管道工程施工及验收规范》（GB50268-2008）；
- 7、《室外给水设计标准》 GB 50013-2018；
- 8、《室外排水设计标准》 GB50014-2021；
- 9、《建筑给水排水设计标准》 GB50015-2019；
- 10、《喷灌工程技术规范》（GB/T 50085-2007）；
- 11、2021 年龙岗区龙岗河流域、观澜河流域、深圳河流域水务工程（碧道建设部分）龙岗河干流碧道示范段绿化工程 I 标段施工图、设计变更文件；
- 12、合同文件、相关规范规程、工程建设技术标准及强制性条文规范要求。

组织机构:

本合同工程完工（单位工程）验收参加会议的有：深圳市龙岗区水务局、华润（深圳）有限公司、深圳市深水兆业工程顾问有限公司、深圳市北林苑景观及建设规划设计院有限公司、深圳市勘察研究院有限公司、深圳市国艺园林建设有限公司等单位的相关人员组成。深圳市水务工程质量安全监督站、运管单位代表列席会议。

验收过程: 2024 年 7 月 24 日，验收工作组听取了建设单位、代建单位、设计单位、监理单位、施工单位、勘察单位等参建单位的工作情况汇报，到现场检查工程实体质量，查阅工程相关验收资料，经讨论并形成 2021 年龙岗区龙岗河流域、观澜河流域、深圳河流域水务工程（碧道建设部分）龙岗河干流碧道示范段绿化工程 I 标段工程项目的合同工程完工（单位工程）验收鉴定书。



一、合同工程概况

1、合同工程名称及位置：

2021 年龙岗区龙岗河流域、观澜河流域、深圳河流域水务工程（碧道建设部分）龙岗河干流碧道示范段绿化工程 I 标段

工程地点：深圳市龙岗区

2、合同工程建设内容

龙岗河干流碧道示范段全长 4.6 公里，上游至吉祥三路桥，下游至龙园福宁桥，包含 U 梦绿谷、龙园水岸两个重点建设项目节点，中间宜居生活段沿岸为建成居住社区。本次招标范围为 2021 年龙岗区龙岗河流域、观澜河流域、深圳河流域水务工程（碧道建设部分）龙岗河干流碧道示范段绿化工程 I 标段，本标段位于吉祥路至富康苑东北侧（LG4+400-LG6+500）长度约为 2100m。

景观绿化分部工程建设内容：栽植土、栽植前场地清理、栽植穴（槽）、树木栽植、藤本栽植、地被栽植、草坪及观赏草栽植、水生态草坪及观赏草栽植、施工期的乔（灌）木植物养护、施工期的藤本植物养护、施工期的地被及观赏草植物养护。

给排水工程分部工程建设内容：沟槽开挖与地基处理、基础垫层施工、管道铺设、管道安装、沟槽回填。

绿化喷灌工程分部工程建设内容：沟槽开挖与地基处理、管道基础、室外电线导管敷设、电线、电缆穿管和线槽敷线、沟槽回填、喷灌设备安装。

3、合同工程建设过程

本合同工程（单位工程）分为 3 个分部工程，分别为景观绿化工程、给排水工程、绿化喷灌工程；

景观绿化分部工程 2022 年 3 月 1 日至 2023 年 12 月 27 日分部验收通过；
给排水工程、绿化喷灌工程 2022 年 3 月 1 日至 2024 年 3 月 15 日分部验收通过；

本合同工程（单位工程）于 2022 年 3 月 1 日开工至 2024 年 7 月 24 日完工验收。

施工期间克服了降雨频繁、汛期防洪等困难，并发生了部分设计变更。



在施工过程中严格按设计和规范要求对进场的原材料、半成品进行验收和见证取样送检，合格后按照确定的工艺、质量标准组织施工；对于隐蔽单元工程、关键部位的单元工程由建设、监理、设计、施工等单位进行联合验收；在施工过程中，严格执行“三检制”，每道工序施工完毕，必须经验收合格后才能进入下一道工序施工，并做好相关隐蔽工程的验收及记录工作；按时召开工程例会，汇报施工进度、质量及安全情况，提出施工过程中存在的问题，并及时解决。

二、验收范围

工程验收范围为本工程设计文件的所有内容以及本工程的施工合同文件。

三、合同执行情况(包括合同管理、工程完成情况和完成的主要工程量、结算情况等)

1、合同管理

龙岗河干流碧道示范段绿化工程 I 标段在建设过程中全面履行了合同中规定的各项权利和义务，以代建单位与施工单位签订的合同为依据，较好的控制了工程质量，投资及施工进度。

2、工程完成情况和完成主要工程量

单位工程名称	序号	项目名称	单位	主要工程量	备注
2021 年龙岗区龙岗河流域、观澜河流域、深圳河流域水务工程（碧道建设部分）龙岗河干流碧道示范段绿化工程 I 标段工程	1	栽植前场地清理	m ²	70473	
	2	种植土回填	m ³	16425.96	
	3	乔、灌木种植	株	233	
	4	地被栽植	m ²	8065	
	5	观赏草栽植	m ²	14478	
	6	草坪栽植	m ²	29071	
	7	藤本类栽植	m	2241	
	8	水生态栽植	m ²	14113	
	9	沟槽开挖与地基处理	m ³	19,869.9	



10	基础垫层施工	m	21921.73
11	管道铺设	m	21921.73
12	管道安装	m	21921.73
13	沟槽回填	m ³	19,869.9
14	喷灌设备安装-喷头	个	3138
15	喷灌设备安装-电磁阀	个	225
16	喷灌设备安装-快速取水器	个	194
17	沟槽开挖与地基处理	m ³	6,075.2
18	管道基础	m	6983
19	室外电线导管敷设	m	6983
20	电线、电缆穿管和线槽敷线	m	6983
21	沟槽回填	m ³	6,075.2

3、工程材料见证送检（或检测）情况

根据设计图纸及相关规范要求，本分部工程对使用的原材料、中间产品和成品分别进行了检测，情况如下：

试验项目	检测数量	单位	结论	合格率（%）
栽植土	30	组	合格	100
管材送检	43	组	合格	100
砂垫层压实度检测	11	组	合格	100
原土回填压实度检测	22	组	合格	100
击实检测	2	组	合格	100
线管	3	组	合格	100

4、结算情况

本合同工程依据合同单价及实际发生的工程量进行资金结算，结算资料基本齐全，已全部上报，工程初步结算金额为 2422.490141 万元，由监理核算，业主审核，最终以审计局审计为准。



四、合同工程（单位工程）质量评定

工程质量评定情况

合同工程 (单位工程)	序号	单元工 程类别	单元工程 个数	合格 个数	优良 个数	分部工 程评定 结果	合同工程 (单位工程) 评定结果
2021年龙岗区龙岗河流域、观澜河流域、深圳河流域水务工程（碧道建设部分）龙岗河干流碧道示范段绿化工程 I 标段	1	景观绿化分部	652	652	0	合格	合格
	2	给排水分部	190	190	42	合格	
	3	绿化喷灌分部	142	142	11	合格	
合计			984	984	53	合格	合格

本工程所含 3 个分部工程、1 个单位工程已通过验收，分部工程及单位工程质量等级均评为合格，满足合同要求。

五、历次验收遗留问题处理情况

无

六、存在的主要问题及处理意见

无

七、意见和建议

无

八、结论

验收工作组听取了各参建单位对工程建设情况的汇报，检查了工程现场，审查了工程验收资料，认为具备合同工程完工验收条件，结论如下：

1、合同工程(单位工程)已按批准的设计文件完成全部建设内容，工程质量符合设计和规范要求。



2、合同工程主要原材料、中间产品经检验合格。

3、合同工程共 1 个单位工程，3 个分部工程，经评定全部合格，合格率 100%。

4、合同工程的验收资料齐全。

5、该合同工程(单位工程)在施工过程中未发生质量安全事故。

6、根据《水利水电建设工程验收规程》(SL223-2008)、《水利水电工程施工质量检验与评定规程》(SL176-2007)、园林绿化工程施工及验收规范(CJJ82-2012)、《给水排水管道工程施工及验收规范》(GB50268-2008)、经验收工作组讨论和评议，同意该合同工程(单位工程)通过完工验收，质量等级评定为合格。

九、保留意见

无

保留意见人签字：

十、合同工程完工(单位工程)验收组成员签字表(见附表一)

见附表：2021 年龙岗区龙岗河流域、观澜河流域、深圳河流域水务工程(碧道建设部分)龙岗河干流碧道示范段绿化工程 I 标段合同工程完工(单位工程)验收工作组成员签字表。



2021年龙岗区龙岗河流域、观澜河流域、深圳河流域水务工程（碧道建设部分）龙岗河干流碧道示范段绿化工程 I 标段
合同工程完工（单位工程）验收工作组成员签字表

验收日期: 2024 年 7 月 24 日

	姓 名	单 位	职务和职称	签 字
组 长	张五岳	深圳市龙岗水务局		
成 员	张磊	华润（深圳）有限公司		
成 员	刘锡辉	华润（深圳）有限公司		
成 员	彭斌鑫	华润（深圳）有限公司		
成 员	石武汉	深圳市深水水务咨询有限公司		
成 员	刘伟	深圳市深水兆业工程顾问有限公司	工程师	
成 员	叶枫	深圳市北林苑景观及建筑规划设计院有限公司		
成 员	周洪涛	深圳市勘察研究院有限公司		
成 员	刘玉纯	深圳市国艺园林建设有限公司		
成 员				
成 员				
成 员				
成 员				



项目经理经验：荔园路与工业七路等花园路口建设工程

2021.1.11
/ 20210102/

南山区小型建设工程中标通知书

项目编号：XXBD-2020-12-30-3360

子项目名称：荔园路与工业七路等花园路口建设工程

建设单位：深圳市南山区城市管理和综合执法局

建设单位联系人：黄工 联系电话：0755-26160969

招标方式：南山区小型建设工程预选库发包

中标单位：深圳市国艺园林建设有限公司

中标单位联系人：韩亮 联系电话：13554929667

中标价：92.470000万元

计划开工日期：2020-12-31 计划竣工日期：2021-01-29

所属预选库：南山区政府投资项目2019-2021年度时花摆放和种植工程预选库
(单项服务合同估算价在400万以下(不包含400万))

本工程于(2020年12月30日)通过南山区小型建设工程预选库完成发包。工程具体内容内容：

(时花摆放与种植)

招标人及中标人双方应在30内按照该预选库招标文件及子项目招标内容签订本项目承发包合同，合同格式参见本预选库合同范本。

招标人(盖章)：

法定代表人或其委托代理人

(签字或盖章)：

日期：(2020-12-30)



刘宇



工程编号: 合202101021
合同编号: G2020--0282

深圳市建设工程 施工（单价）合同

（适用于招标工程固定单价施工合同）

工程名称: 荔园路与工业七路等花园路口建设工程

工程地点: 深圳市南山区

发 包 人: 深圳市南山区城市管理和综合执法局

承 包 人: 深圳市国艺园林建设有限公司





第一部分 协议书

发包人（全称）：深圳市南山区城市管理和综合执法局

承包人（全称）：深圳市国艺园林建设有限公司

根据《中华人民共和国合同法》、《中华人民共和国建筑法》、《深圳经济特区建设工程施工招标投标条例》及其他有关法律、法规，遵循平等、自愿、公平和诚实信用的原则，发包人和承包人就本工程施工事项协商一致，订立本合同，达成协议如下：

一、工程概况

工程名称：荔园路与工业七路等花园路口建设工程

工程地点：深圳市南山区

工程规模及特征：在荔园路与工业七路等花园路口以近自然地花卉布置方式，搭配花境、花艺等方式进行花园式营造，将各路口节点都打扮得花团锦簇，花景优美的节点景观，具体以实际施工以及双方确认的工程量清单为准。

资金来源：100%政府投资。

二、工程承包范围

本次承包范围在荔园路与工业七路等花园路口以近自然地花卉布置方式，搭配花境、花艺等方式进行花园式营造，将各路口节点都打扮得花团锦簇，花景优美的节点景观，具体以实际施工以及双方确认的工程量清单为准。

1. 房建工程：

土石方工程	<input type="checkbox"/>	金属门窗工程	<input type="checkbox"/>
基坑支护工程	<input type="checkbox"/>	智能建筑工程	<input type="checkbox"/>
地基与基础工程	<input type="checkbox"/> 桩基类别： <u> </u> <input type="checkbox"/> 桩径： <u> </u> <input type="checkbox"/> 数量： <u> </u>	通风空调工程	<input type="checkbox"/> 空调面积： <u> </u> 平方米 <input type="checkbox"/> 设计冷负荷： <u> </u> 冷吨 <input type="checkbox"/> 通风
主体结构工程	<input type="checkbox"/> 混凝土 <input type="checkbox"/> 砌体 <input type="checkbox"/> 钢结构 <input type="checkbox"/> 网架 <input type="checkbox"/> 索膜结构	室外环境工程	<input type="checkbox"/> 绿化 <input type="checkbox"/> 园林建筑
装饰、装修工程	<input type="checkbox"/> 装饰装修 <input type="checkbox"/> 幕墙： <u> </u> 平方米	电梯工程	<input type="checkbox"/> 电梯： <u> </u> 部 <input type="checkbox"/> 自动扶梯： <u> </u> 部
屋面及防水工程	<input type="checkbox"/>	消防工程	<input type="checkbox"/>
建筑给排水工程	<input type="checkbox"/>	燃气工程	<input type="checkbox"/> 户数： <u> </u> 户 <input type="checkbox"/> 庭院管： <u> </u> 米
建筑电气工程	<input type="checkbox"/>	其它工程	<input checked="" type="checkbox"/> 无

2. 市政工程：

七通一平工程	<input type="checkbox"/> <u> </u> 万平方米	给水管道工程	<input type="checkbox"/> <u> </u> 米
--------	---	--------	--



1. 本合同签订后双方新签订的补充协议；
2. 合同协议书；
3. 中标通知书及其附件；
4. 合同补充条款；
5. 合同专用条款；
6. 合同通用条款；
7. 本工程招标文件中的技术要求和投标报价规定；
8. 投标文件（包括承包人在评标期间和合同谈判过程中递交和确认并经发包人同意的对有关问题的补充资料和澄清文件等）；
9. 现行的标准、规范及有关技术文件；
10. 图纸和技术规格书；
11. 发包人和承包人双方有关本工程的变更、签证、洽商、索赔等书面文件及组成合同的其他文件。

七、词语含义

本协议书中有关词语含义与本合同“通用条款”中赋予它们的定义相同。

八、承包人承诺

承包人向发包人承诺按照本合同约定进行施工、竣工，在质量缺陷保修期内承担工程质量缺陷保修责任，并履行本合同所约定的全部义务。

九、发包人承诺

发包人向承包人承诺按照本合同约定的期限和方式支付合同价款及其它应当支付的款项，并履行本合同所约定的全部义务。

十、合同生效

本合同订立时间： 2021 年 01 月 06 日

订立地点：南山区

发包人与承包人约定本合同自双方签字盖章后生效。



(本页为 _____ (荔园路与工业七路等花园路口建设工程) _____ 合同签字页)

发包人(公章): 深圳市南山区城市管理和综合执法局 承包人(公章): 深圳市国艺园林建设有限公司

地 址 : 深圳市南山区南山城管大楼 地 址 : 深圳市福田区福保街道市花路长富金茂大厦1号楼49层

法定代表人: _____ 法定代表人: _____

委托代理人: _____ 委托代理人: _____

电 话 : _____ 电 话 : 0755-88308661

传 真 : _____ 传 真 : 0755-88308664

开户银行: _____ 开户银行: 招商银行股份有限公司深圳皇岗支行

账 号 : _____ 账 号 : 815284432810001

邮 政 编 码 : _____ 邮 政 编 码 : 518000

合同备案情况:

备案机构(公章):

经办人:

年 月 日



施工中对于须改迁的地上、地下的管线设施等，由发包人承担相关费用，并办理改迁手续，由承包人负责改迁。

交工前清洁施工现场的要求：在工程完工并签发交工证书时，承包人应从施工现场清除并转运走承包人装备、剩余材料、垃圾和各种临时设施，并保持整个现场及工程整洁，做到工完场清。

约定承包人应做的其他工作及费用承担：(1) 承包方应根据发包方的要求派员配合发包方对施工场地内所有管线、地上及地下构筑物摸底排查工作和产权单位的拆迁工作。所派人员工资包含在合同价内。

(2) 承包人在施工过程中应保护测量点不受损坏，为监理工程师（或发包人）提供必需的临时的辅助测量人员，费用包含在合同价中。

四、工程管理人员

11 工程师

11.1 发包人指定的工程师姓名 _____ / _____

11.3 工程师行使的其他需要取得发包人批准的权力：提出或批准分包本工程的某非主体部分、提出或批准工程延期、提出或批准变更工程单价、工程量的确认以及由发包人规定的其他权力。

12 项目经理

12.1 项目经理的姓名：刘玉纯

12.3 项目经理与投标书承诺不一致或未及时到位发包人将按照下列方式对承包人进行处罚：本项目实行项目经理负责制，承包人应按投标时的承诺委派出适合本工程管理工作的项目经理，项目经理应为取得相应资格的工程管理人员。项目经理应常驻施工现场管理工程、不得兼职其它项目，且每月在岗时间不少于 28 天，发包人有权要求承包人更换不称职的项目经理。处罚标准：项目经理每延迟到或未到现场，承包人应向发包人支付违约金 1000 元/天。承包人不及时更换不称职的项目经理，每次支付 10000 元的违约金。

五、转让、分包、专业工程发包



荔园路与工业七路等花园路口建设工程 竣工验收证书





工程名称	荔园路与工业七路等花园路口建设工程	工程地点	深圳市南山区
建设单位	深圳市南山区城市管理和综合执法局	开工日期	2021年01月06日
设计单位	/	完工日期	2021年02月04日
承包单位	深圳市国艺园林建设有限公司	工期	30(天)
监理单位	深圳鲲鹏工程顾问有限公司	合同造价	92.47(万元)
绿化内容	绿化种植	绿化面积	3300m ²
<p>工程概况:</p> <p style="text-indent: 2em;">按建设单位要求在荔园路与工业七路等花园路口以近自然地花卉布置方式, 搭配花境、花艺等方式进行花园式营造, 将各路口节点都打扮得花团锦簇, 花景优美的节点景观。</p>			
<p>存在问题及处理意见:</p>			

第 1 页 共 2 页



竣工验收、移交、接管结论：

本工程成活养护期已满，2024年5月14日，经组织建设、施工等单位对该工程进行竣工验收，工程完成合同约定的各项内容，符合国家和地方颁布的有关工程质量法规、规范、标准的要求，竣工资料齐全，建设、施工等单位一致评定该工程为合格工程。同意通过竣工验收，办理移交接管手续。

承包单位	 (盖章) 参加验收人员(签名): 刘云纯 2024年5月14日	建设单位	 (盖章) 参加验收人员(签名): 黄峰 2024年5月14日
设计单位	(盖章) 参加验收人员(签名): 年 月 日	接管单位	 (盖章)  (盖章) 参加验收人员(签名): 2024年5月14日
监理单位	 (盖章) 参加验收人员(签名): 2024年5月14日	其他单位	(盖章) 参加验收人员(签名): 年 月 日

第 2 页 共 2 页



(2) 技术负责人业绩

拟派关键岗位人员工作业绩一览表

姓名	吴国龙	拟任岗位	项目技术负责人		
性别	男	学历	大学本科		
年龄	38岁	毕业学校和时间	嘉应学院/2012.6.28		
工作年限	14年	职称	园林工程师		
		职称证书编号	2503003232131		
工作业绩					
项目名称	建筑类型规模	开、竣工日期	获奖情况	担任职务	项目工作期限
深圳机场海关园林景观提升工程	289.699665万元	2021.3.20-2021.9.3	/	技术负责人	2021.3.20-2021.9.3
深圳国际低碳城城区品质提升工程（环坪路、泥墙排路）（施工）	1055.344946万元	2023.9.21-2023.11.15	/	技术负责人	2023.9.21-2023.11.15

2026年 1月 19日 (盖章)





广东省职称证书

姓名：吴国龙

身份证号：441622198802225712



职称名称：工程师

专业：园林

级别：中级

取得方式：职称评审

通过时间：2025年5月25日

评审组织：深圳市林业专业高级职称评审委员会

证书编号：2503003232131

发证单位：深圳市人力资源和社会保障局

发证时间：2025年7月10日







吴国龙

深圳市

劳动 合同

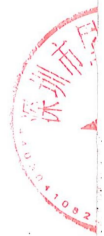



劳动合同

甲方（用人单位）：_____

法定代表人：_____

地址：_____

乙方（劳动者）： 吴国龙

身份证号码：4462219880221712

地址：深圳市福田区平湖街道福安社区2007.

为确立双方的劳动关系，明确双方的权利和义务，根据《中华人民共和国劳动法》、《中华人民共和国劳动合同法》等法律法规的规定，甲乙双方按照平等自愿，协商一致的原则，一致同意签订本合同，并订立以下条款：

1 双方声明与保证

1.1 甲方声明与保证

1.1.1 甲方为依法登记的、具备合法用工主体资格的用人单位，拥有独立的财产，能独立承担民事责任。

1.1.2 甲方已将其基本情况、乙方的工作内容、条件、地点、时间和休息休假、职业危害、安全生产状况、劳动报酬（含工资标准和薪资结构）和社会保险等情况以及乙方要求了解的其他内容向乙方作了全面如实告知。乙方在本合同书上签字或盖章，视同已接受甲方告知的上述情况。

1.2 乙方声明与保证

1.2.1 乙方在年龄、性别、身体状况、劳动能力、职业资格等方面均符合国家规定的劳动者必备条件以及本岗位劳动者必备条件。

1.2.2 乙方确保其在签订本合同时、入职时和工作期间向甲方提供的全部材料（包括但不限于身份证、体检报告、学历证明、简历、资格证、执业证、从业经历及所有资料的复印件等）、信息、承诺和联系方式等均真实、有效、合法，且在有关信息变更后一日内通知甲方。

1.2.3 乙方保证其签订本合同时无不适合本工作岗位的疾病，并且也没有传染病病原携带者未治愈或者存在传染可能性的情况；应聘前未曾受到其它单位记过、留厂察看、开除或除名等严重处分；未有吸毒等劣迹，未有曾被劳动教养、拘役或者被依法追究刑事责任的等情况（应聘时明确声明甲方书面认可的除外）。



1.2.4 乙方向甲方保证，在本合同签订之时，与任何第三方不存在任何形式的劳动关系、劳务关系或雇佣关系；除乙方在签订本合同时书面明确告知甲方的以外，乙方与甲方同行业（或与甲方存在直接竞争关系）的原用人单位之间未签订有或不存在尚具有法律效力的保密协议或竞业限制协议；乙方保证受聘于甲方后，从事甲方交付的任何工作均不会侵犯此前曾受聘单位的商业秘密及其他合法权益。如有违反，乙方将自行承担相应的法律责任。

1.2.5 乙方在与甲方签订劳动合同之前/和之时不与任何公司存在任何劳动争议和纠纷。

1.2.6 乙方有违反上述声明之一的视为乙方以欺诈手段订立本合同，一经发现，甲方有权随时解除本合同。由此产生的一切法律责任（包括但不限于由此可能引起的经济赔偿责任或其他责任）由乙方个人独立自行承担，并赔偿由此给甲方造成损失（包括但不限于甲方为此支付的招聘费、培训费、保全费、鉴定费、仲裁诉讼费、律师费）。

2 劳动合同期限

2.1 经乙方提出，双方协商同意，劳动合同期限采取下列第（A）种形式。

A、固定期限：自 2024 年 3 月 1 日起至 2026 年 2 月 28 日止，其中试用期从 2024 年 3 月 1 日起至 2024 年 3 月 31 日止。

B、无固定期限：自 2024 年 3 月 1 日起至法定的劳动合同终止条件出现时止。

C、以完成一定工作任务为期限：自 2024 年 3 月 1 日起至工作任务完成结束时止，其完成工作任务的标志是 完成项目。

2.2 劳动合同期满甲乙双方未提出终止劳动合同或重新续订劳动合同的，乙方在甲方工作超过 1 个月的，视为原劳动合同自动延续 1 年。但甲方已经向乙方发出终止（解除）劳动合同通知或者乙方不再上班等情形除外。

2.3 劳动合同存续期间，乙方有达到法定退休年龄或开始依法享受基本养老保险待遇的情形，劳动合同从达到情形之日起终止，若乙方继续在甲方工作的，双方建立劳务关系。

3 工作地点

3.1 乙方工作地点为 深圳市，基于乙方的工作性质和工作内容以及甲方行业的特点，甲方已经告知乙方甲方在合同期限内存在实际经营地调整的情形，甲方在双方约定的省市行政区划内调整经营地，乙方应当到甲方实际经营地履行劳动义务。

3.2 由于 3.1 条对甲方的经营非常重要，也是甲方与乙方建立劳动关系的首要考虑因素，甲方已经将该条的内容与乙方反复沟通，乙方充分理解其含义。

3.3 乙方在充分考虑自身时间成本和经济成本以及家庭状况后，对 3.1 条的意见为：同意。

3.4 甲方调整实际经营地，乙方如有异议，应于接到调整通知之日起 3 日内，向甲方书面提出异议并说明详细理由，乙方未在规定时间内提出异议的，视为乙方同意调整。

3.5 鉴于甲方经营的特殊性，甲方可根据实际经营需要，委派或调动乙方至甲方分公司、子公司



制合同》约定双方的权利和义务。

11 附则

11.1 本劳动合同如与法律、法规相抵触的，或者因法律、法规的变更而不一致的，以现行有效的法律、法规为准。

11.2 本合同是甲、乙双方就建立劳动合同关系事宜的基本合同，并替代了所有双方以往、之前书面或是口头的通知、协商、陈述、承诺、邮件和协议，所有有关甲、乙双方在劳动合同中的权利和义务概以本合同的约定为准。

11.3 本合同由乙方提出修改意见，甲方同意而制定，双方均确认本合同中的各项条款，无任何异议。

11.4 本劳动合同经过甲乙双方签字或盖章后生效，一式两份，甲方持一份，乙方持一份，具有同等法律效力。

甲方（盖章）



日期：

乙方（签字）：

日期：

2025年1月1日



技术负责人经验：深圳国际低碳城城区品质提升工程（环坪路、泥墙排路）（施工）

合同编号 CRLCJ-LG17-DTPZ01-ZB-231001

**【深圳国际低碳城城区品质提升工程（环坪路、
泥墙排路）（施工）】**

施工总包合同

发包人（甲方）：华润置地城市运营管理（深圳）有限公司

总承包人（乙方）：深圳市国艺园林建设有限公司

2023 年【10】月



第一部分 合同协议书

发包人（甲方）：华润置地城市运营管理（深圳）有限公司

地址：深圳市南山区大冲一路18号华润置地大厦B座21楼

法定代表人：蒋慕川

联系人：陈创鑫

联系电话：13760253464

电子邮箱：chenchuangxin1@crland.com.cn

传真：/

施工总承包人（乙方）：深圳市国艺园林建设有限公司

地址：深圳市福田区福保街道市花路长富金茂大厦1号楼49层

法定代表人：韦万勇

联系人：陈婷萍

联系电话：15012766939

电子邮箱：756275622@qq.com

传真：0755-88308663

鉴于：

1. 总承包人已明确知悉：2023年6月20日，委托人【深圳市龙岗区建筑工务署】（以下简称“委托人”）与发包人签署《深圳国际低碳城城区品质提升工程（环坪路、泥墙排路）建设工程市场化代建合同》，委托发包人实施代建，并且总承包人已认真查阅、理解委托人招标文件的全部内容，并对委托人授予发包人的权利无任何异议。

2. 总承包人愿意按照本协议的条件承揽本项目的施工。

依照《中华人民共和国民法典》及其他有关法律、法规、规章，并结合深圳市有关规定及本工程的招标文件要求，遵循平等、自愿、公平和诚实信用的原则，各方经友好协商，特订立本合同，以资共同遵守。

一、工程概况



工程名称：深圳国际低碳城城区品质提升工程（环坪路、泥墙排路）（施工）

工程地点：深圳市龙岗区坪地街道环坪路、泥墙排路

工程内容：本次品质提升的范围为环坪路（盐龙大道-丁山河入口），长约 1.2 公里，泥墙排路（环坪路-国际会展中心），长约 330 米；包括沿线绿化品质提升、市政设施美化、节点提升、导览标识系统提升等。

建筑面积： / 平方米

工程立项批准文号：深龙发改（2023）210 号。

资金来源：政府投资 100%

二、工程承包范围

包括但不限于沿线绿化品质提升、市政设施美化、节点提升、导览标识系统提升等以及发包人交与总承包人的其他工作。所有的细目详见合同图纸、技术要求、工程量清单及合同其他文件，发包人在实施过程中根据本工程实际情况有权增减部分内容，总承包人不能拒绝执行。

1. 市政公用及配套专业工程、其他工程：（在□内打√，并填写相应的工程量）

<input type="checkbox"/> 七通一平工程	万平方米	<input type="checkbox"/> 电信管道工程	米
<input type="checkbox"/> 挡墙护坡工程	长： 米； 宽： 米； 高： 米	<input type="checkbox"/> 电力管道工程	米
<input type="checkbox"/> 软基处理工程	万平方米	<input type="checkbox"/> 污水处理厂及配套工程	立方米/d
<input type="checkbox"/> 水厂及配套工程	立方米/d	<input type="checkbox"/> 污泥处理厂及配套工程	立方米/d
<input type="checkbox"/> 给水管道工程	米	<input type="checkbox"/> 泵站工程	平方米
<input type="checkbox"/> 道路工程	长： 米 宽： 米	<input type="checkbox"/> 隧道工程	长： 米 宽： 米 高： 米
<input type="checkbox"/> 桥梁工程	座	<input type="checkbox"/> 道路改造工程	长： 米 宽： 米
<input type="checkbox"/> 排水箱涵工程	长： 米 宽： 米 高： 米	<input type="checkbox"/> 路灯照明工程	座
<input type="checkbox"/> 交通监控、收费综合系统工程		<input checked="" type="checkbox"/> 绿化工程	米
<input type="checkbox"/> 交通安全设施工程	米	<input type="checkbox"/> 燃气工程	米
<input checked="" type="checkbox"/> 其它： <u>市政设施美化、节点提升、导览标识系统提升等。</u>			

2. 房屋建筑及配套专业工程：（在□内打√，并填写相应的工程量）

<input type="checkbox"/> 地基与基础工程	（ <input type="checkbox"/> 基础 <input type="checkbox"/> 基坑支护 <input type="checkbox"/> 边坡 <input type="checkbox"/> 土石方 <input type="checkbox"/> 其它 _____ ）；
<input type="checkbox"/> 主体结构工程	（ <input type="checkbox"/> 钢筋混凝土 <input type="checkbox"/> 钢结构 <input type="checkbox"/> 网架 <input type="checkbox"/> 索膜结构 <input type="checkbox"/> 其它 _____ ）；



□装饰装修工程 (□金属门窗 □幕墙: 平方米 □其它_____);		
□通风与空调 (□通风 □空调 □其它_____);		
□建筑给排水及供暖 (□室内给、排水系统 □室外给、排水系统 □其它_____);		
□建筑电气工程 (□室外电气 □电气照明 □其它_____);		
□智能建筑 (□综合布线系统 □信息网络系统 □其它_____);		
□屋面及防水工程	□建筑节能	□消防工程
□室外工程 (□室外设施 _____ □附属建筑 _____ □室外环境 _____)。		
□燃气工程 (户数: _____户; 庭院管: _____米)		

3. 二次装饰装修工程: (在□内打√, 并填写相应的工程量)

□消防工程	□门窗	□防水工程	□电气照明	□建筑节能
□通风与空调 (□通风 □空调 □其它_____);				
□建筑给排水及供暖 (□室内给、排水系统 □室外给、排水系统 □其它_____);				
□智能建筑 (□综合布线系统 □信息网络系统 □其它_____);				
□装饰装修 (□抹灰 □涂饰 □饰面板(砖) □吊顶 □其它_____);				
□其它:				

4. 其他工程

_____ / _____

三、合同工期

计划开工日期: 2023年9月21日 (实际开工日期以监理人签发的开工令日期或开工报告中的开工日期为准)

计划竣工日期: 2024年1月10日

合同工期总日历天数: 111日历天

四、工程质量标准

工程质量标准目标: 合格。工程质量应符合现行国家、行业及地方质量验收规范, 符合

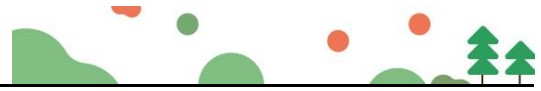

华润置地工程高品质标准，符合华润置地第三方检查过程及交付评估要求，详见合同附件六《技术要求》。

五、合同价款

本合同签约合同价（含税）为：人民币（大写）壹仟零伍拾伍万叁仟肆佰肆拾玖元肆角陆分（¥ 10553449.46 元）。

其中：

(1)材料和工程设备暂估价金额：

人民币（大写） / （¥ / 元）；

(2)专业工程暂估价金额：

人民币（大写） / （¥ / 元）；

(3)暂列金额：

人民币（大写）伍拾捌万零伍佰玖拾柒元柒分（¥580597.07元）。

六、组成合同的文件

组成本合同的文件及优先解释顺序与本合同通用条款 1.5 款的规定一致：

- (1)本合同签订后双方新签订的补充协议；
- (2)本合同第一部分的协议书；
- (3)中标通知书；
- (4)招标答疑补遗；
- (5)本合同第四部分补充条款（如有）；
- (6)本合同第三部分的专用条款；
- (7)本合同附件；
- (8)本合同第二部分的通用条款；
- (9)本工程招标文件（含投标报价规定）；
- (10)投标文件（包括总承包人在评标期间和合同谈判过程中递交和确认并经发包人同意的对有关问题的补充资料和澄清文件等）；
- (11)现行的标准、规范、规定及有关技术文件；
- (12)图纸和技术规格书；



(13) 已标价工程量清单;

(14) 工程质量保修书;

发包人和总承包人双方有关本工程的变更、签证、洽商、索赔、询价采购凭证等书面文件及组成合同的其他文件也属于合同的一部分。

七、词语含义

本协议中有关词语含义与通用合同条款及专用合同条款定义相同。

八、双方承诺

1、总承包人向发包人承诺，按照法律规定及合同约定进行施工、竣工，确保工程质量和安全，不进行转包及违法分包，并在质量保修期内承担工程质量保修责任，并履行本合同所约定的全部义务。

2、发包人向总承包人承诺，按照合同约定的期限和方式支付合同价款及其他应当支付的款项，并履行本合同所约定的全部义务。

九、合同份数

本合同一式壹拾贰份，发包人 玖 份，专业工程承包人 叁 份。

十、合同生效

合同订立时间： 2023 年 10 月 8 日

合同订立地点： 深圳市

本合同经双方法定代表人或其委托代理人签署并加盖公章后生效。

(转下页)



(本页为签字页，无正文)

发 包 人：(公章)
住 所：深圳市福田区香梅路18号华润置地大厦B座21楼
法定代表人：蒋慕川
委托代理人：/
电 话：/
传 真：/
开 户 银 行：/
账 号：/
邮 政 编 码：/



承 包 人：(公章)
住 所：深圳市福田区保税区市花路长富金茂大厦1号楼49层
法定代表人：韦万勇
委托代理人：/
电 话：0755-88308661
传 真：0755-88308664
开 户 银 行：招商银行股份有限公司深圳皇岗支行
账 号：815284432810001
邮 政 编 码：518000



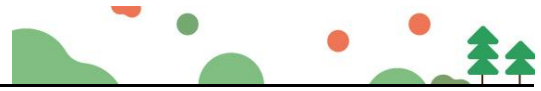

附件十：项目管理班子配备情况表及进场设备

项目管理机构配备情况表（与技术标书一致）

职务	姓名	职称	上岗资格证明			
			证书名称	级别	证号	专业
项目总经理	邱妙江	工程师	工程师证	中级	粤中职证字第1703003002753号	风景园林
项目经理	毛咏哲	工程师	工程师证	中级	粤中职证字第1803003012932号	风景园林
生产经理	曾弘	/	/	/	/	/
技术总工	吴国龙	助理工程师	助理工程师证	初级	1903046001837	园林
合约经理	徐勇端	工程师	工程师证	中级	粤中职证字第1400102241059号	园林
安全总监	马华波	/	/	/	粤建安C3(2021)0133287	/
质量经理	陈镛宇	助理工程师	助理工程师证/质量员证	初级	2003046004897/0442210900007000013	施工管理
安全工程师	王灿锦	助理工程师	助理工程师证/安全考核C证	初级/C3	粤初职证字第1302006005536号/粤建安C3(2020)0043887	风景园林
市政工程师	刘丽丽	工程师	工程师证	中级	B08183080100001589	市政公用工程
电气工程师	杨松	工程师	工程师证	中级	21707711	电气
景观工程师	曾瑞晨	工程师	工程师证	中级	粤中职证字第1803003014	风景园林



					943 号	
给排水工程师	蒋天国	工程师	工程师证	中级	130501201299	给排水
实测实量员	项佳	/	测量员证	/	2201090000079111	/
实测实量员	林小鹏	/	测量员证	/	2201090000079173	/
深化设计管理人员	潘晓芳	工程师	工程师证	中级	190300302671	园林景观设计
资料员	赖章明	/	资料员证	/	0442210900007000034	/
材料员	许文泽	/	材料员证	/	0442210400007000028	/
质量员	林慧姗	/	质量员证	/	0442210900007000012	/
安全员	缪毓锋	助理工程师	助理工程师证/安全生产考核合格 C 证	初级	2203006067177/粤建安 C3 (2020) 0043679	园林
施工员	滕金松	/	施工员证	/	0442210400007000011	市政工程
劳资专管员	吴燕香	/	劳资专管员	/	2001140004378	/
造价工程师	叶明雄	工程师	工程师证/一级注册造价工程师证	中级/一级	粤中 cert 字第 1703003003467 号/建[造]11204400002494	风景园林



市政竣·通-11

市政基础设施工程

建设工程竣工验收报告

工程名称： 深圳国际低碳城城区品质提升工程（环坪路、泥墙排路）
(施工)

建设单位（公章）： 深圳市龙岗区建筑工务署/
华润置地城市运营管理（深圳）有限公司（代
建）

竣工验收日期： 2022年11月15日

发出日期： 2022年11月15日



市政基础设施工程
填写说明

1. 工程竣工验收报告由建设单位负责填写，向备案机关提交。
2. 填写内容要求真实，语言简练，字迹清楚。
3. 工程竣工报告一式五份，建设单位、监督站、备案机关、施工单位及城建档案部门各持一份。





市政基础设施工程

工程名称	深圳国际低碳城城区品质提升工程 (环坪路、泥墙排路) (施工)	工程地点	深圳市龙岗区 坪地街道环坪路、泥墙排路
工程规模 (建筑面积、 道路桥梁长度等)	约1.6公里	工程造价	10553449.46元
结构类型	园林绿化	开工日期	2023年9月7日
施工许可证号	/	竣工日期	2023年11月15日
监督单位	/	监督登记号	/
建设单位	深圳市龙岗区建筑工务署/ 华润置地城市运营管理 (深圳) 有限公司(代建)	总施工单位	深圳市国艺园林建设有限公司
勘察单位	深圳市长勘勘察设计有限公司	施工单位 (土建)	/
设计单位	深圳翰博设计股份有限公司	施工单位 (设备安 装)	/
监理单位	深圳市龙建建设监理有限公司	工程检测单位	
其他主要参建单位	/	其他主要参建单位	/
专项验收情况			
专项验收名称	证明文件发出日期	文件编号	对验收的意见
单位 (子单位) 工程质量竣工 验收记录	年 月 日		
	年 月 日		
	年 月 日		
法律法 规定的 其他 验收文 件	年 月 日		
	年 月 日		
	年 月 日		
	年 月 日		
	年 月 日		
	年 月 日		
附有关证明文件			
施工许可证			
施工图设计文件 审查意见			
工程竣工报告			
工程质量评估报告			
勘查质量检查报告			
设计质量检查报告			
工程质量保修书			

设计
 0410
 工程
 验收
 合格
 2023.11.15
 深圳国艺园林建设有限公司
 0590



市政基础设施工程

工程完成情况	<p>经检查验收，本工程的施工质量符合设计图纸、合同文件和标准规范规程的要求，已按合同约定范围完成了工程内容。施工技术档案及施工管理资料基本齐全，主要材料、构配件等的质量保证资料齐全，工程质量的检测资料符合要求，工程观感质量初评为“合格”，工程质量初步评定为“合格”，具备竣工验收条件。</p>		
工程质量情况	土建	符合设计及规范要求	
	设备安装	符合设计及规范要求	
工程未达到使用功能的部位(范围)	<p>无</p>		
参加验收单位意见	建设单位	监理单位	施工单位
	<p>(公章)</p> <p>项目负责人: (执业资格签章)</p> <p>2023年11月15日</p>	<p>(公章)</p> <p>总监理工程师: (执业资格签章)</p> <p>文彪 注册号44032658 有效期至2026.03.22 2023年11月15日</p>	<p>(公章)</p> <p>项目负责人: (执业资格签章)</p> <p>2023年11月15日</p>
	分包单位	设计单位	勘察单位
	<p>(公章)</p> <p>项目负责人: (执业资格签章)</p> <p>年月日</p>	<p>(公章)</p> <p>项目负责人: (执业资格签章)</p> <p>2023年11月15日</p>	<p>(公章)</p> <p>项目负责人: (执业资格签章)</p> <p>2023年11月15日</p>

有限公司

有限公司

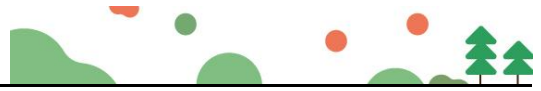

技术负责人经验：深圳机场海关园林景观提升工程

合同编号：深机城合同[2021]83号-零星-7号-施工5号

深圳机场海关园林景观提升工程 施工合同

项目名称：深圳机场海关园林景观提升工程

甲 方：深圳市机场（集团）有限公司

乙 方：深圳市国艺园林建设有限公司

签 订 日 期：2021年3月2日

签 订 地 点：深圳机场信息大楼



深圳机场海关园林景观提升工程施工合同

发包人 (甲方)	深圳市机场(集团)有限公司		
地 址	深圳市宝安区福永街道机场道 1011 号		
法定代表人	陈金祖		
付款帐号	纳税人名称: 深圳市机场(集团)有限公司 纳税人识别号: 914403001921711377 地址、电话: 深圳市宝安区福永街道机场道 1011 号 23452684 开户行及账号: 建设银行机场支行 44201548200056015514		
联系人	苏洪明	联系电话	13510112033
承包人 (乙方)	深圳市国艺园林建设有限公司		
地 址	深圳市福田区福保街道市花路长富金茂大厦 1 号楼 49 层		
法定代表人	韦万勇		
转账账户	纳税人名称: 深圳市国艺园林建设有限公司 纳税人识别号: 9144030071525395XJ 开户银行: 招商银行股份有限公司深圳皇岗支行 账号: 815284432810001 电话: 0755-82995985		
联系人	叶子畅	联系电话	13450832755

根据《中华人民共和国民法典》、《中华人民共和国建筑法》及深圳市有关法律、法规,结合本工程的具体情况,遵循平等、自愿、公平和诚信的原则,甲方就机场海关园林景观提升工程委托乙方施工,经甲乙双方友好协商,订立本合同。

一、项目名称

深圳机场海关园林景观提升工程

二、项目地点



深圳机场海关

三、工程承包范围

本工程对深圳机场海关大院内的园林景观进行提升改造工程施工，施工内容包括不限于以下内容：

1. 对缺失围墙进行加建，翻修原机场国检办公区围墙；
2. 保安门卫室进行改建，增加保安室面积；
3. 原机场国检办公区及办公楼需增设监控系统；
4. 增设办公区域内的路灯系统及景观照明系统，铺设相应的强电线路；
5. 海关大院重新规划设计办公区域绿化景观；
6. 甲方要求的其他相关工程改造项目；

四、合同工期

开工日期：暂定 2021 年 1 月 20 日（具体开工时间以甲方通知为准）；

合同工期：90 日历天。

五、合同价款

1. 本工程合同总价暂定人民币 2,896,996.65 元，其中不含增值税价为 2,657,795.09 元，增值税额为 239,201.56 元。

2. 合同价款包含但不限于本项目的施工费、材料费、税费等本项目全部费用。本合同增值税额按照中标日适行的增值税率计算，合同履行中如国家政策调整导致增值税率变化的，未付款项部分的增值税额相应调整。

3. 本项目按照工程投标清单报价为依据按实结算，最终结算价按甲方相关部门审计结果为准。

4. 在合同实施期间，合同综合单价均不随国家政策或法规、标准及市场因素的变化而调整。

六、工程质量

1. 工程项目实施，乙方应严格执行国家现行的技术规范和施工图纸中所列明的技术要求及甲方的要求，施工项目工程质量达到合格标准；

2. 乙方提供的材料和设备达到国家质量标准，所用于项目工程材料和设备等，必须提交质量合格证明及环保合格认证证明，由甲方认可后方可用于工程；

3. 乙方承包甲方所有的项目工程，质量缺陷责任期执行国家现行规范，质量缺陷责任期内出现工程质量问题，由乙方免费维修直至甲方验收合格为准；

4. 本工程质量标准：按国家现行验收标准达到合格。



意外事件;

2. 凡因不可抗力造成一方延迟或不能履约或不能完全履约的, 均可免除其应负之责。

十四、争议解决

凡执行本合同所发生的或与本合同有关的一切争议, 双方应通过友好协商解决, 如果协商不能解决, 应提交甲方所在地有管辖权的人民法院诉讼。

十五、法律效力

1. 本合同自双方代表签字并加盖公章或合同专用章之日起成立并生效。

2. 本合同的附件及甲方谈判文件、乙方谈判响应文件相关内容和承诺为本合同不可分割的组成部分, 与本合同正文具有同等法律效力。若谈判文件相关内容和承诺与合同相冲突, 合同效力优先。

十六、其他

1. 合同内容完成后, 甲方将对乙方进行合同履行情况评价, 如评价不合格将列入甲方供应商黑名单中, 且乙方三年内不得承担甲方其他同类项目。具体的履约考评方法及处罚规定按甲方的履约评价管理规定办理。

2. 本合同附件:

附件 1: 工程建设项目廉洁协议

附件 2: 工程质量缺陷保修书

附件 3: 工程投标报价清单

附件 4: 深圳机场外包业务安全协议

附件 5: 深圳机场工程建设治安管理责任书

附件 6: 劳务工实名制和劳务工工资支付分账制承诺书

附件 7: 建设工程绿色施工环境保护和建筑节能环保承诺书

附件 8: 中标通知书

3. 本合同壹式柒份, 甲方执伍份, 乙方执贰份, 具有同等法律效力。

4. 乙方遵守国家在质量、环境、职业健康与安全方面的法律法规, 遵守甲方在此方面的相关规定。

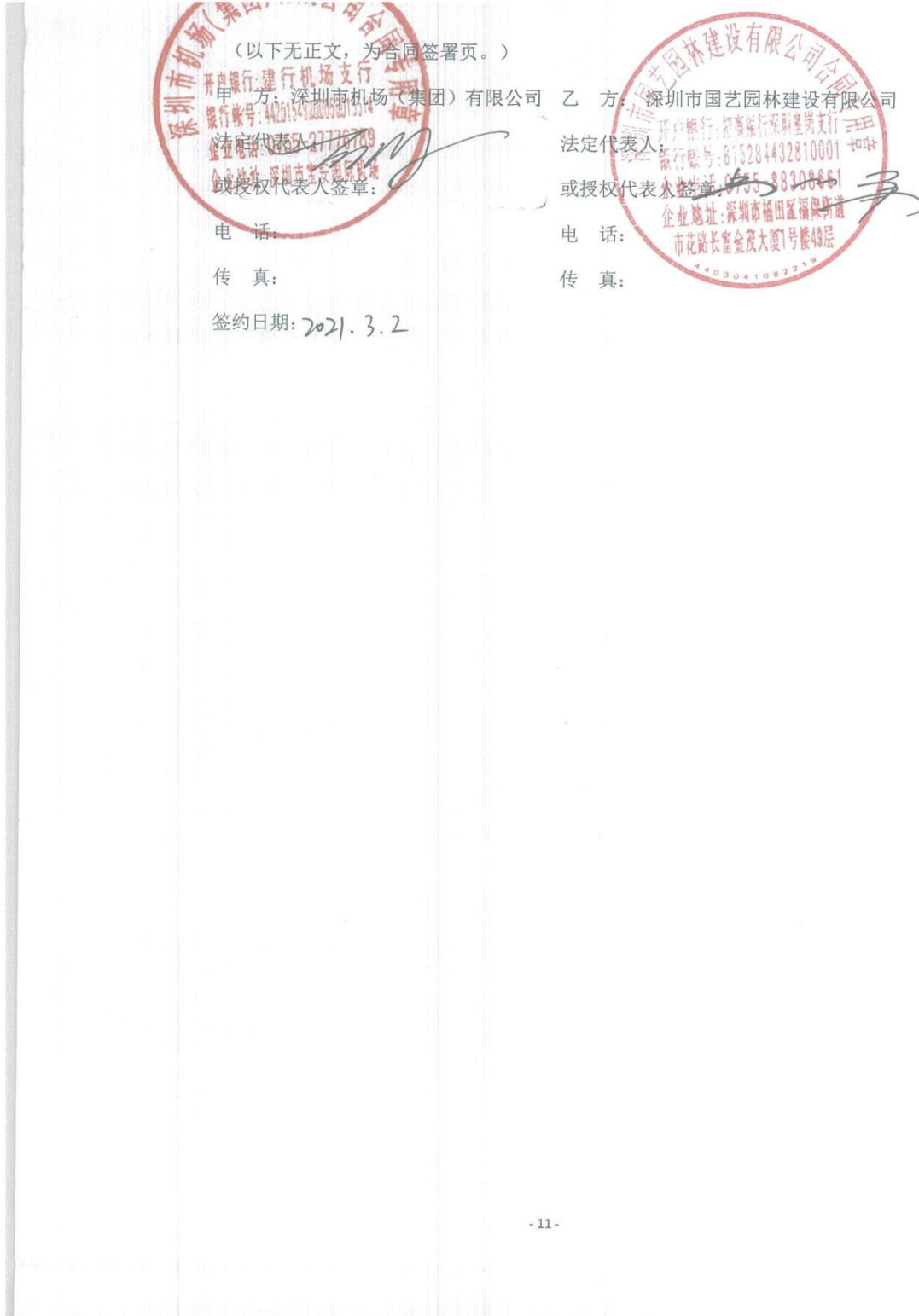



十、人员配备表

职责分工	姓名	职称	专业工龄	现职务
项目经理	窦锁柱	风景园林工程师	12年	项目经理
技术负责人	吴国龙	园林助理工程师	8年	技术负责人
安全主任	陈德良	/	16年	安全主任
质量主任	陈小云	/	14年	质量主任
给排水工程师	刘克银	给排水工程师	20年	给排水工程师
电气工程师	林知音	电气工程师	12年	电气工程师
资料员	黄智丽	/	10年	资料员
材料员	陈林	/	20年	材料员
安全员	何文理	/	6年	安全员
质检员	杨松	/	10年	质检员
施工员	计波	/	10年	施工员



竣工验收报告

GD-E1-914 0 0 1

工程名称: 深圳机场海关园林景观工程

验收日期: 2021年9月3日

建设单位(盖章): 深圳市机场(集团)有限公司



单位（子单位）竣工验收报告的填写说明

GD-E1-914/1

0	0	1
---	---	---

1. 工程竣工验收报告由建设单位负责填写，向备案机关提交。
2. 填写要求内容真实，语言简练，字迹清楚。
3. 工程竣工验收报告一式七份，建设单位、监理单位、勘察单位、设计单位、施工单位监督站、备案机关各持一份



一、工程概况

GD-E1-914/2 0 0 1

工程名称	深圳机场海关园林景观工程				
工程地点	深圳市宝安区机场道1006号	建筑面积	3500m ²	工程造价	2896996.65元
结构类型	园林景观、建筑	层数	地上： 层		
			地下： 层		
施工许可证号	/	监理许可证号	/		
开工日期	2021年7月20日	验收日期	2021年9月3日		
监督单位	/	监督编号	/		
建设单位	深圳市机场（集团）有限公司				
勘察单位	/				
设计单位	深圳市国艺园林建设有限公司				
总包单位	深圳市国艺园林建设有限公司				
承建单位（土建）	深圳市国艺园林建设有限公司				
承建单位（设备安装）	深圳市国艺园林建设有限公司				
承建单位（装修）	深圳市国艺园林建设有限公司				
监理单位	/				
施工图审查单位	深圳市国艺园林建设有限公司				



三、工程质量评定

GD-E1-914/4

分部（系统、成 套设备）工程	验收意见/ 备注	质量控制资料核查 结果统计	主要使用功能和安全性能资料 核查/实体质量抽查结果统计	观感质量验收抽查结果统计
地基与基础	符合要求	共 <u>5</u> 项，其中： 经审查符合要求 <u>5</u> 项 经核定符合要求 <u>5</u> 项	共 <u>4</u> 项，其中： 资料核查符合要求 <u>4</u> 项 实体抽查符合要求 <u>4</u> 项	共 <u>5</u> 项，其中： 评价为“好”的 <u>4</u> 项 评价为“一般”的 <u>1</u> 项
主体结构	符合要求	共 <u>4</u> 项，其中： 经审查符合要求 <u>4</u> 项 经核定符合要求 <u>4</u> 项	共 <u>4</u> 项，其中： 资料核查符合要求 <u>4</u> 项 实体抽查符合要求 <u>4</u> 项	共 <u>4</u> 项，其中： 评价为“好”的 <u>4</u> 项 评价为“一般”的 <u>0</u> 项
建筑景观装饰 装修	符合要求	共 <u>5</u> 项，其中： 经审查符合要求 <u>5</u> 项 经核定符合要求 <u>5</u> 项	共 <u>5</u> 项，其中： 资料核查符合要求 <u>5</u> 项 实体抽查符合要求 <u>5</u> 项	共 <u>5</u> 项，其中： 评价为“好”的 <u>5</u> 项 评价为“一般”的 <u>0</u> 项
屋面	符合要求	共 <u>1</u> 项，其中： 经审查符合要求 <u>1</u> 项 经核定符合要求 <u>1</u> 项	共 <u>1</u> 项，其中： 资料核查符合要求 <u>1</u> 项 实体抽查符合要求 <u>1</u> 项	共 <u>1</u> 项，其中： 评价为“好”的 <u>1</u> 项 评价为“一般”的 <u>0</u> 项
给水、排水	符合要求	共 <u>5</u> 项，其中： 经审查符合要求 <u>5</u> 项 经核定符合要求 <u>5</u> 项	共 <u>5</u> 项，其中： 资料核查符合要求 <u>5</u> 项 实体抽查符合要求 <u>5</u> 项	共 <u>5</u> 项，其中： 评价为“好”的 <u>4</u> 项 评价为“一般”的 <u>1</u> 项
绿化景观	符合要求	共 <u>6</u> 项，其中： 经审查符合要求 <u>6</u> 项 经核定符合要求 <u>6</u> 项	共 <u>3</u> 项，其中： 资料核查符合要求 <u>3</u> 项 实体抽查符合要求 <u>3</u> 项	共 <u>6</u> 项，其中： 评价为“好”的 <u>5</u> 项 评价为“一般”的 <u>1</u> 项
电气	符合要求	共 <u>3</u> 项，其中： 经审查符合要求 <u>3</u> 项 经核定符合要求 <u>3</u> 项	共 <u>3</u> 项，其中： 资料核查符合要求 <u>3</u> 项 实体抽查符合要求 <u>3</u> 项	共 <u>3</u> 项，其中： 评价为“好”的 <u>3</u> 项 评价为“一般”的 <u>0</u> 项
		共 _____ 项，其中： 经审查符合要求 _____ 项 经核定符合要求 _____ 项	共 _____ 项，其中： 资料核查符合要求 _____ 项 实体抽查符合要求 _____ 项	共 _____ 项，其中： 评价为“好”的 _____ 项 评价为“一般”的 _____ 项
		共 _____ 项，其中： 经审查符合要求 _____ 项 经核定符合要求 _____ 项	共 _____ 项，其中： 资料核查符合要求 _____ 项 实体抽查符合要求 _____ 项	共 _____ 项，其中： 评价为“好”的 _____ 项 评价为“一般”的 _____ 项
		共 _____ 项，其中： 经审查符合要求 _____ 项 经核定符合要求 _____ 项	共 _____ 项，其中： 资料核查符合要求 _____ 项 实体抽查符合要求 _____ 项	共 _____ 项，其中： 评价为“好”的 _____ 项 评价为“一般”的 _____ 项
		共 _____ 项，其中： 经审查符合要求 _____ 项 经核定符合要求 _____ 项	共 _____ 项，其中： 资料核查符合要求 _____ 项 实体抽查符合要求 _____ 项	共 _____ 项，其中： 评价为“好”的 _____ 项 评价为“一般”的 _____ 项
		共 _____ 项，其中： 经审查符合要求 _____ 项 经核定符合要求 _____ 项	共 _____ 项，其中： 资料核查符合要求 _____ 项 实体抽查符合要求 _____ 项	共 _____ 项，其中： 评价为“好”的 _____ 项 评价为“一般”的 _____ 项
		共 _____ 项，其中： 经审查符合要求 _____ 项 经核定符合要求 _____ 项	共 _____ 项，其中： 资料核查符合要求 _____ 项 实体抽查符合要求 _____ 项	共 _____ 项，其中： 评价为“好”的 _____ 项 评价为“一般”的 _____ 项



四、验收人员签名：

GD-E1-914/5 0 0 1

序号	姓名	工作单位	职务	职称	签名
1	陈燕钊	深圳市机场（集团）有限公司	建设单位项目负责人		陈燕钊
2	苏洪明		项目专业负责人		苏洪明
3	姚淑平		项目专业负责人		姚淑平
4	窦锁柱	深圳市国艺园林建设有限公司（施工单位）	项目负责人		窦锁柱
5	邱日平		现场负责人		邱日平
6	吴国龙		技术负责人		吴国龙
7	陈小云		质量主任		陈小云
8		深圳市国艺园林建设有限公司（设计单位）	项目负责人		李俞
9			专业负责人		王浩
10					
11					
12					
13					
14					
15					
16					
17					
18					
19					
20					
21					
22					
23					
24					
25					
26					

GD-E1-914/5



(五) 工程验收结论及备注

GD-E1-914/6 0 0 1

本工程施工单位能够认真按照设计文件、国家建筑工程验收规范以及企业标准组织施工，已达到设计和验收规范要求。管理单位能够按照管理规范和设计文件以及验收规范要求严格控制施工质量，服务质量满足合同要求。经竣工验收小组和监督小组对本工程进行建筑物实体检测和竣工验收资料核查，认为本工程招标投标程序及验收程序齐全并且合法、设计（勘察）和施工等报告符合规定、工程质量所含分部工程验收合格、结构安全和功能符合设计要求。验收小组一致认为本工程质量合格

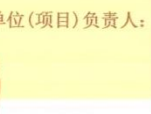
建设单位：  (公章)	监理单位： (公章)	施工单位：  (公章)	设计单位： (公章)	勘察单位： (公章)
单位(项目)负责人： 	总监理工程师： 	单位(项目)负责人： 	单位(项目)负责人： 	单位(项目)负责人： 
年 月 日	年 月 日	年 月 日	年 月 日	年 月 日

GD-E1-914/6



3、专业技术人员规模(一级注册建造师、中级及以上工程师)

(1) 一级注册建造师

企业详情

深圳市国艺园林建设有限公司

广东省-深圳市

统一社会信用代码: 9144030071525395XJ

企业法人代表: 吴耀册

企业登记注册类型: 有限责任公司

企业注册属地: 广东省-深圳市

企业经营地址: 深圳市福田区福保街道市花路长富金茂大厦1号楼49层

资质项
6项

注册人员
80名

历史业绩
47项

相关信息

 企业资质资格

 注册人员

 工程项目

 业绩技术指标

 不良行为

 良好行为

 黑名单记录

 失信联合惩戒记录

 变更记录

首页
☆ 3
分享

注册人员

一级注册建造师 (17) 二级注册建造师 (1)

1、常泽意

身份证号	430121*****12
注册类别	一级注册建造师
注册号(执业印章号)	粤1432006200802653
注册专业	市政公用工程

2、常泽意

身份证号	430121*****12
注册类别	一级注册建造师
注册号(执业印章号)	粤1432006200802653
注册专业	建筑工程

3、周尚凡

身份证号	441402*****50
注册类别	一级注册建造师
注册号(执业印章号)	粤1442014201426041
注册专业	市政公用工程



中华人民共和国住房和城乡建设部 www.mohurd.gov.cn
全国建筑市场监管公共服务平台

建设工程企业 从业人员 建设项目 诚信记录

请输入关键词，例如企业名称、统一社会信用代码 搜索

首页 监管动态 数据服务 信用建设 建筑工人 政策法规 电子证照 问题解答 网站动态 动态核查

首页 企业数据 企业详情 手机查看

深圳市国艺园林建设有限公司 广东省-深圳市

统一社会信用代码	9144030071525395XJ	企业法定代表人	吴珊珊
企业登记注册类型	有限责任公司	企业注册属地	广东省-深圳市
企业经营地址	深圳市福田区福保街道市花路长富金茂大厦1号楼49层		

企业资质资格 注册人员 工程项目 业绩技术指标 不良行为 良好行为 黑名单记录 失信联合惩戒记录 变更记录

序号	姓名	身份证号	注册类别	注册号(执业印章号)	注册专业
46	李桂扬	420621199*****2X	二级注册建造师	粤2442023202313489	市政公用工程
47	黄楚生	440582199*****31	二级注册建造师	粤2442023202313942	建筑工程
48	郑仕溶	440512199*****33	二级注册建造师	粤2442023202314170	市政公用工程
49	吴坛涛	440582200*****14	二级注册建造师	粤2442023202315754	市政公用工程
50	林幽郁	441381199*****2X	二级注册建造师	粤2442023202326817	市政公用工程
51	林钰清	430581199*****25	二级注册建造师	粤2442024202405662	市政公用工程
52	张齐莲	445381199*****26	二级注册建造师	粤2442024202409734	市政公用工程
53	陈泽帆	440582199*****74	二级注册建造师	粤2442025202506606	市政公用工程
54	朱水香	360732199*****20	二级注册建造师	粤2442025202506891	建筑工程
55	许文泽	350600199*****38	二级注册建造师	粤2442025202508020	市政公用工程
56	王俊	341225199*****11	一级注册建造师	粤1312023202400391	市政公用工程
57	刘磊	370783198*****37	一级注册建造师	粤1352015201513261	市政公用工程
58	常泽意	430121196*****12	一级注册建造师	粤1432006200802653	建筑工程
59	常泽意	430121196*****12	一级注册建造师	粤1432006200802653	市政公用工程
60	周尚凡	441402197*****50	一级注册建造师	粤1442014201426041	市政公用工程

共 80 条 < 1 2 3 4 5 6 > 前往 4 页



中华人民共和国住房和城乡建设部 www.mohurd.gov.cn
全国建筑市场监管公共服务平台

建设工程企业 从业人员 建设项目 诚信记录

请输入关键词，例如企业名称、统一社会信用代码 搜索

首页 监管动态 数据服务 信用建设 建筑工人 政策法规 电子证照 问题解答 网站动态 动态核查

首页 企业数据 企业详情 手机查看 

深圳市国艺园林建设有限公司 广东省-深圳市

统一社会信用代码	9144030071525395XJ	企业法定代表人	吴耀珊
企业登记注册类型	有限责任公司	企业注册属地	广东省-深圳市
企业经营地址	深圳市福田区福保街道市花路长富金茂大厦1号楼49层		



企业资质资格 注册人员 工程项目 业绩技术指标 不良行为 良好行为 黑名单记录 失信联合惩戒记录 变更记录

序号	姓名	身份证号	注册类别	注册号(执业印章号)	注册专业
61	钟文玲	450702198****69	一级注册建造师	粤1442016201636956	市政公用工程
62	叶明雄	422325198****18	一级注册建造师	粤1442017201741703	市政公用工程
63	朱亚伟	431103199****17	一级注册建造师	粤1442018201908390	建筑工程
64	朱亚伟	431103199****17	一级注册建造师	粤1442018201908390	市政公用工程
65	熊秋珍	420700197****24	一级注册建造师	粤1442020202110799	建筑工程
66	熊秋珍	420700197****24	一级注册建造师	粤1442020202110799	市政公用工程
67	何海燕	445381199****22	一级注册建造师	粤1442022202300760	市政公用工程
68	何海燕	460007198****65	一级注册建造师	粤1442022202507288	市政公用工程
69	林幽娜	441381199****2X	一级注册建造师	粤1442024202408408	市政公用工程
70	叶子畅	445281199****13	一级注册建造师	粤1442024202408409	市政公用工程
71	徐漠莉	440582199****48	一级注册建造师	粤1442025202508069	市政公用工程
72	邓寿	431022198****98	一级注册建造师	粤1522015201603438	市政公用工程
73	吴佳胜	211102196****3X	注册电气工程师(供配电)	4401815-DG003	--
74	凤迎春	610323197****89	注册公用设备工程师(给水排水)	4401815-CS003	--
75	罗鑫	620421198****31	注册公用设备工程师(暖通空调)	4401815-CN005	--

共 80 条

< 1 2 3 4 5 6 > 前往 5 页



(2) 中级以上工程师证书扫描件 (25 人)

序号	姓名	资格证书	级别	专业
1	熊伟	高级工程师证	高级	园林
2	陈小云	高级工程师证	高级	风景园林
3	袁丽丽	高级工程师证	高级	风景园林
4	吴耀珊	高级工程师证	高级	风景园林
5	计波	高级工程师证	高级	园林
6	孟媛媛	高级工程师证	高级	给排水
7	何海燕	高级工程师证	高级	园林
8	樊波	高级工程师证	高级	园林
9	徐漫莉	高级工程师证	高级	园林
10	刘玉纯	高级工程师证	高级	园林
11	邱妙江	高级工程师证	高级	园林
12	黄智丽	高级工程师证	高级	园林
13	王群	工程师证	中级	风景园林
14	毛咏哲	工程师证	中级	风景园林
15	赵峰	工程师证	中级	风景园林



15	林小鹏	工程师证	中级	风景园林
16	钱会春	工程师证	中级	园林
17	项佳	工程师证	中级	园林
18	叶子畅	工程师证	中级	园林
19	吴艺豪	工程师证	中级	园林
20	徐勇端	工程师证	中级	风景园林
21	周围	工程师证	中级	园林景观设计
22	何杰	工程师证	中级	园林
23	徐晓文	工程师证	中级	建筑
24	朱亚伟	工程师证	中级	市政
25	刘磊	工程师证	中级	市政



熊伟

广东省职称证书

姓名：熊伟
身份证号：513430198706186038



职称名称：高级工程师
专业：园林
级别：副高
取得方式：职称评审
通过时间：2024年5月17日
评审组织：深圳市林业专业高级职称评审委员会

证书编号：2403001188513
发证单位：深圳市人力资源和社会保障局
发证时间：2024年8月19日





陈小云





袁丽丽

广东省职称证书

姓名: 袁丽丽
身份证号: 410527198206191026



职称名称: 高级工程师
专业: 风景园林
级别: 副高
取得方式: 职称评审
通过时间: 2018年12月14日
评审组织: 深圳市林业专业高级专业技术资格评审委员会

证书编号: 1903001025660
发证单位: 深圳市人力资源和社会保障局
发证时间: 2019年04月29日



查询网址: <http://www.gdhrss.gov.cn/gdweb/zyjsrc>



吴耀珊





计波

广东省职称证书

姓名：计波
身份证号：342622198401085197



职称名称：高级工程师
专业：园林
级别：副高
取得方式：职称评审
通过时间：2022年05月21日
评审组织：深圳市林业专业高级职称评审委员会

证书编号：2203001067685
发证单位：深圳市人力资源和社会保障局
发证时间：2022年06月28日



查询网址：<http://www.gdhrss.gov.cn/gdweb/zyjsrc>



孟媛媛

<p>编号: 181053215 NO.</p>  <p>辽宁省人力资源和社会保障厅印制 Printed by the Department of Human Resources and Social Security of Liaoning Province</p>	<p>本证书由辽宁省人力资源和社会保障厅印制，它表明持证人具有专业技术资格水平。</p> <p>This certificate, printed by the Department of Human Resources and Social Security of Liaoning Province, is to prove that the bearer of this certificate has the professional and technical qualifications.</p>
---	---

 <p>(加盖发证机关钢印有效)</p> <p>姓名 孟媛媛 Name</p> <p>性别 女 Sex</p> <p>身份证号 230524198411142423 ID No.</p> <p>工作单位 大连中天工程设计有限公司 Establishment</p>	<p>专业名称 给排水 Profession Series</p> <p>资格名称 高级工程师 Post Qualification</p> <p>授予时间 2019-11-14 Conferment Date</p> <p>发证机关 Issued by</p> <p>证书管理号 201902004020115 Certificate Management No.</p> 
---	--



何海燕

广东省职称证书

姓名：何海燕
身份证号：445381199001065722



职称名称：高级工程师
专业：园林
级别：副高
取得方式：职称评审
通过时间：2022年05月20日
评审组织：深圳市林业专业高级职称评审委员会

证书编号：2203001067043
发证单位：深圳市人力资源和社会保障局
发证时间：2022年06月28日



查询网址：<http://www.gdhrss.gov.cn/gdweb/zyjsrc>



樊波

广东省职称证书

姓名：樊波

身份证号：150124199005221145



职称名称：高级工程师

专业：园林

级别：副高

取得方式：职称评审

通过时间：2024年5月17日

评审组织：深圳市林业专业高级职称评审委员会

证书编号：2403001188305

发证单位：深圳市人力资源和社会保障局

发证时间：2024年8月19日





徐漫莉

广东省职称证书

姓名：徐漫莉
身份证号：440582199006060448



职称名称：高级工程师
专业：园林
级别：副高
取得方式：职称评审
通过时间：2022年05月21日
评审组织：深圳市林业专业高级职称评审委员会

证书编号：2203001067336
发证单位：深圳市人力资源和社会保障局
发证时间：2022年06月28日



查询网址：<http://www.gdhrss.gov.cn/gdweb/zyjsrc>



刘玉纯

广东省职称证书

姓名：刘玉纯
身份证号：441323199001270761



职称名称：高级工程师
专业：园林
级别：副高
取得方式：职称评审
通过时间：2024年5月17日
评审组织：深圳市林业专业高级职称评审委员会

证书编号：2403001188182
发证单位：深圳市人力资源和社会保障局
发证时间：2024年8月19日





邱妙江

广东省职称证书

姓名：邱妙江

身份证号：432503197910174035



职称名称：高级工程师

专业：园林

级别：副高

取得方式：职称评审

通过时间：2024年5月17日

评审组织：深圳市林业专业高级职称评审委员会

证书编号：2403001188231

发证单位：深圳市人力资源和社会保障局

发证时间：2024年8月19日





黄智丽

广东省职称证书

姓名：黄智丽

身份证号：440281198604054841



职称名称：高级工程师

专业：园林

级别：副高

取得方式：职称评审

通过时间：2024年5月17日

评审组织：深圳市林业专业高级职称评审委员会

证书编号：2403001188969

发证单位：深圳市人力资源和社会保障局

发证时间：2024年8月19日





王群





毛咏哲





赵峰





林小鹏





钱会春

广东省职称证书

姓名：钱会春
身份证号：360122197811296915



职称名称：工程师
专业：园林
级别：中级
取得方式：职称评审
通过时间：2021年04月17日
评审组织：深圳市林业专业高级职称评审委员会

证书编号：2103003054761
发证单位：深圳市人力资源和社会保障局
发证时间：2021年08月02日



查询网址：<http://www.gdhrss.gov.cn/gdweb/zyjsrc>



项佳

广东省职称证书

姓名：项佳

身份证号：411521199204250915



职称名称：工程师

专业：园林

级别：中级

取得方式：职称评审

通过时间：2025年5月25日

评审组织：深圳市林业专业高级职称评审委员会

证书编号：2503003232555

发证单位：深圳市人力资源和社会保障局

发证时间：2025年7月10日





叶子畅

广东省职称证书

姓名：叶子畅

身份证号：445281199404190813



职称名称：工程师

专业：园林

级别：中级

取得方式：职称评审

通过时间：2025年5月25日

评审组织：深圳市林业专业高级职称评审委员会

证书编号：2503003232088

发证单位：深圳市人力资源和社会保障局

发证时间：2025年7月10日





吴艺豪

广东省职称证书

姓名：吴艺豪

身份证号：440902199604073230



职称名称：工程师

专业：园林

级别：中级

取得方式：职称评审

通过时间：2025年5月25日

评审组织：深圳市林业专业高级职称评审委员会

证书编号：2503003232207

发证单位：深圳市人力资源和社会保障局

发证时间：2025年7月10日





徐勇端





周围





何杰

广东省职称证书

姓名：何杰
身份证号：441625198907117610



职称名称：工程师
专业：园林
级别：中级
取得方式：职称评审
通过时间：2025年5月25日
评审组织：深圳市林业专业高级职称评审委员会

证书编号：2503003232123
发证单位：深圳市人力资源和社会保障局
发证时间：2025年7月10日





徐晓文

	出生年月: 1974年11月
姓名: 徐晓文	专业名称: 建筑工程
性别: 男	资格名称: 工程师
证书编号: H1002013300325	批准时间: 2013年5月31日
发证日期: 2013年8月20日	批准单位: 荆门市职改办
	评审组织: 荆门市工程专业中级技术职务评审委员会

<p>审 验 记 载</p> <p>审 验 日 期</p> <p>年: _____</p> <p>年: _____</p> <p>年: _____</p> <p>年: _____</p> <p>年: _____</p>	<p>持 证 须 知</p> <ol style="list-style-type: none"> 1. 本证书系湖北省人事厅印制，任何部门、单位和个人不得翻印。 2. 此证只限本人使用。 3. 无钢印或涂改无效； 4. 不按规定审验无效； 5. 遗失立即上报，并登报声明作废。
---	--



朱亚伟

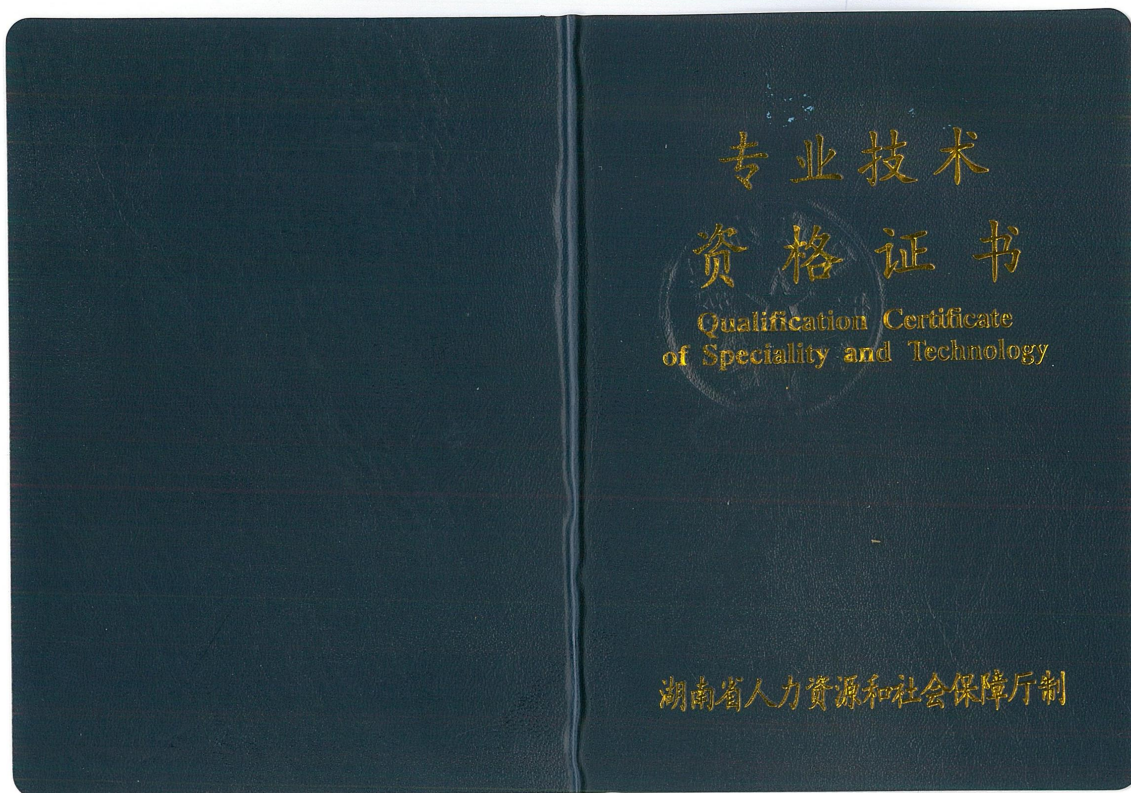



刘磊

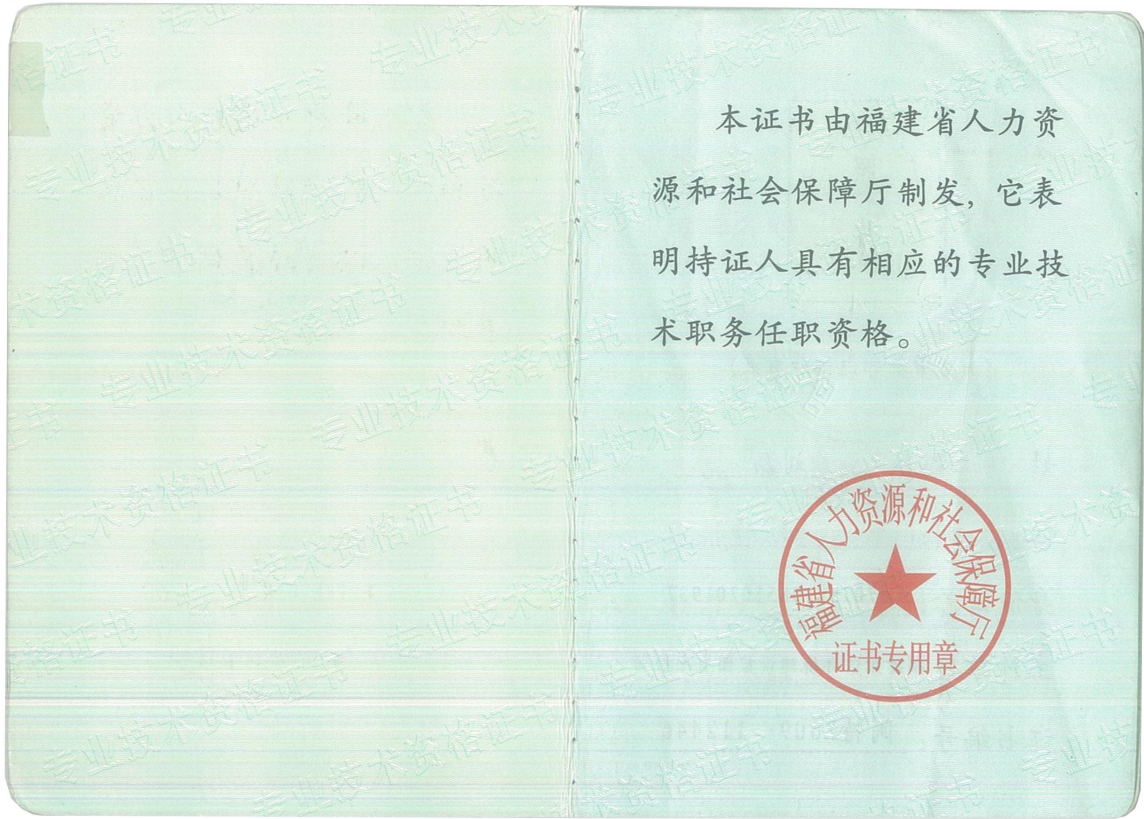

 <p>(加盖审批部门钢印有效)</p>	<p>级 别： 中 级</p> <p>专业名称： 市政</p> <p>资格名称： 工程师</p> <p>评审组织：漳州市非公有制企业工程专业中级职务评审委员会</p> <p>审批部门： 漳州市职改办</p> <p>批准文号：漳职改办[2016]12号</p> <p>批准日期： 2016年1月28日</p>
<p>姓 名： 刘磊</p> <p>性 别： 男</p> <p>身份证号： 370783198510201937</p> <p>工作单位： 福建荣信环境建设集团有限公司</p> <p>证书编号： 闽特Z609--112446</p>	



4、投标人企业性质告知书

企业性质告知书

致招标人：华润（深圳）有限公司

我单位参加福田区南园街道福萃苑项目园林景观工程的招投标活动，我方郑重作以下承诺：

我方承诺本公司企业性质为民营企业。

特此承诺！

承诺人（盖章）：深圳市国艺园林建设有限公司

法定代表人（签字）：吴耀斌

日期：2026年1月19日



5、近三年审计报告

项目或指标	单位	2022 年	2023 年	2024 年
注册资金	万元	13800	13800	13800
总资产	万元	102225.278020	102254.378782	110445.818485
负债合计	万元	18725.872570	16000.031047	21427.640055
营业收入	万元	101235.778066	100746.658737	80012.152025
净利润	万元	3219.998205	2754.942285	2763.830695
现金流量净额	万元	657.599652	1992.542628	277.189552
资产负债率	%	18.32	15.65	19.4



①2022 年财务报告

深圳粤宝会计师事务所（普通合伙）
关于深圳市国艺园林建设有限公司
2022 年度财务报表的审计报告

报告 书
REPORT



深圳粤宝会计师事务所
SHENZHEN YUE BAO CERTIFIED PUBLIC ACCOUNTANTS



深圳粤宝会计师事务所（普通合伙）
关于深圳市国艺园林建设有限公司
2022 年度财务报表的审计报告

目 录	页 次
一、审计报告	1-2
二、已审财务报表	
1. 资产负债表	3-4
2. 利润表	5
3. 股东权益变动表	6
4. 现金流量表	7-8
5. 财务报表附注	9-16
三、营业执照及执业许可证	17-18



SHENZHEN YUEBAO CERTIFIED PUBLIC ACCOUNTANTS

深圳粤宝会计师事务所

机密

深粤宝审字(2023)第034号

审 计 报 告

深圳市国艺园林建设有限公司全体股东：

我们审计了后附的深圳市国艺园林建设有限公司（以下简称国艺园林公司）财务报表，包括 2022 年 12 月 31 日的资产负债表、2022 年度的利润表、股东权益变动表和现金流量表以及财务报表附注。

一、管理层对财务报表的责任

编制和公允列报财务报表是国艺园林公司管理层的责任，这种责任包括：（1）按照企业会计准则的规定编制财务报表，并使其实现公允反映；（2）设计、执行和维护必要的内部控制，以使财务报表不存在由于舞弊或错误导致的重大错报。

二、注册会计师的责任

我们的责任是在执行审计工作的基础上对财务报表发表审计意见。我们按照中国注册会计师审计准则的规定执行了审计工作。中国注册会计师审计准则要求我们遵守中国注册会计师职业道德守则，计划和执行审计工作以对财务报表是否不存在重大错报获取合理保证。

审计工作涉及实施审计程序，以获取有关财务报表金额和披露的审计证据。选择的审计程序取决于注册会计师的判断，包括对由于舞弊或错误导致的财务报表重大错报风险的评估。在进行风险评估时，注册会计师考虑与财务报表编制和公允列报相关的内部控制，以设计恰当的审计程序，但目的并非对内部控制的有效性发表

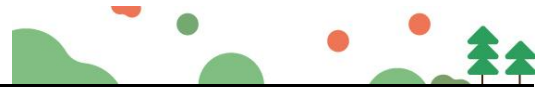

意见。审计工作还包括评价管理层选用会计政策的恰当性和作出会计估计的合理性，以及评价财务报表的总体列报。

我们相信：我们获取的审计证据是充分的、适当的，为发表审计意见提供了基础。

三、审计意见

我们认为，国艺园林公司财务报表在所有重大方面按照企业会计准则的规定编制，公允反映国艺园林公司 2022 年 12 月 31 日的财务状况以及 2022 年度的经营成果和现金流量

深圳粤宝会计师事务所（普通合伙）



中国注册会计师



中国注册会计师



二零二三年三月十七日



资产负债表

2022年12月31日

编制单位：深圳市国艺园林建设有限公司

单位：人民币元

资产	注释	年末数	年初数
流动资产：			
货币资金	1	53,806,400.26	103,180,746.31
交易性金融资产			
应收票据		6,811,223.52	5,231,730.89
应收账款	2	260,761,817.31	226,929,985.37
预付账款	3	26,616,754.25	17,745,137.98
应收利息			
应收股利			
其他应收款	4	94,206,965.27	78,295,300.11
存货	5	253,411,333.00	259,585,246.45
一年内到期的非流动资产			
其他流动资产		14,344,551.20	16,060,306.89
流动资产合计		709,959,044.81	707,028,454.00
非流动资产：			
可供出售金融资产			
持有至到期投资			
长期应收款			
长期股权投资		3,457,529.00	3,457,529.00
投资性房地产			
固定资产	6	284,619,234.40	290,627,923.44
在建工程		421,883.03	429,364.45
工程物资			
固定资产清理			
生产性生物资产			
油气资产			
无形资产	7	23,795,088.96	33,095,088.96
开发支出			36,124,352.15
商誉			
长期待摊费用			
递延所得税资产			
其他非流动资产			
非流动资产合计		312,293,735.39	363,734,258.00
资产合计		1,022,252,780.20	1,070,762,712.00

（所附注系本财务报表的组成部分）



资产负债表（续）

2022年12月31日

编制单位：深圳市国艺园林建设有限公司

单位：人民币元

负债和所有者权益（或股东权益）	注释	年末数	年初数
流动负债：			
短期借款	8	110,000,000.00	63,000,000.00
交易性金融负债			
应付票据			
应付账款	9	50,832,335.44	58,968,318.49
预收账款			
应付职工薪酬		14,074,381.11	11,764,115.14
应交税费	10	5,456,256.54	5,431,330.28
应付利息		133,000.00	195,025.18
应付股利			
其他应付款	11	6,762,752.61	6,229,850.46
一年内到期的非流动负债			
其他流动负债			
流动负债合计		187,258,725.70	145,588,639.55
非流动负债：			
长期借款	12		42,380,000.00
应付债券			
长期应付款			
专项应付款			
预计负债			
递延所得税负债			
其他非流动负债			
非流动负债合计		-	42,380,000.00
负债合计		187,258,725.70	187,968,639.55
所有者权益（或股东权益）：			
实收资本（或股本）	13	138,000,000.00	138,000,000.00
资本公积			
减：库存股			
盈余公积	14	45,000,000.00	45,000,000.00
未分配利润		651,994,054.50	699,794,072.45
所有者权益（或股东权益）合计		834,994,054.50	882,794,072.45
负债和所有者权益（或股东权益）合计		1,022,252,780.20	1,070,762,712.00

（所附附注为本财务报表的组成部分）



利润表

2022年度

编制单位：深圳市国艺园林建设有限公司

单位：人民币元

项 目	注释	本年累计数	上年累计数
一、营业收入	15	1,012,357,780.66	1,321,412,762.03
减：营业成本	15	881,528,113.56	1,141,231,004.57
营业税金及附加		4,152,760.29	5,420,921.19
研发费用		30,410,733.42	40,963,105.42
管理费用		58,854,277.58	65,960,913.45
财务费用	16	4,900,073.42	5,946,943.51
资产减值损失			
加：公允价值变动收益（损失以“-”号填列）			
投资收益（损失以“-”号填列）			
其中：对联营企业和合营企业的投资收益			
二、营业利润（亏损以“-”号填列）		32,511,822.39	61,889,873.89
加：营业外收入		3,827,688.56	5,450,493.11
减：营业外支出		2,293,663.98	807,775.87
其中：非流动资产处置损失			
三、利润总额（亏损总额以“-”号填列）		34,045,846.97	66,532,591.13
减：所得税费用		1,845,864.92	5,612,705.69
四、净利润（净亏损以“-”号填列）		32,199,982.05	60,919,885.44
五、每股收益：			
（一）基本每股收益			
（二）稀释每股收益			

（所附附注为本财务报表的组成部分）

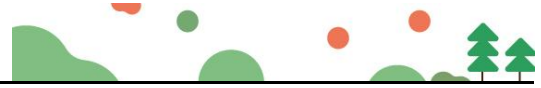

股东权益变动表

2022年度

单位：人民币元

项 目	本 年 金 额				上 年 金 额							
	实收资本 (或股本)	资本公 积	减： 库存股	盈余公积	未分配利润	所有者权益 合计	实收资本 (或股本)	资本公 积	减： 库存股	盈余公积	未分配利润	所有者权益 合计
一、上年年末余额	138,000,000.00			45,000,000.00	699,794,072.45	882,794,072.45	138,000,000.00			45,000,000.00	688,874,187.01	666,691,805.70
加：会计政策变更												
前期差错更正												
二、本年年初余额	138,000,000.00			45,000,000.00	699,794,072.45	882,794,072.45	138,000,000.00			45,000,000.00	688,874,187.01	871,874,187.01
三、本年增减变动金额（减少以“-”号填列）					-47,800,017.95	-47,800,017.95					10,919,885.44	10,919,885.44
（一）净利润					32,199,982.05	32,199,982.05					60,919,885.44	60,919,885.44
（二）直接计入所有者权益的利得和损失												
1、可供出售金融资产公允价值变动净额												
2、权益法下被投资单位其他所有者权益变动的影响												
3、与计入所有者权益项目相关的所得税影响												
4、其他												
上述（一）和（二）小计					32,199,982.05	32,199,982.05					60,919,885.44	60,919,885.44
（三）所有者投入和减少资本												
1、所有者投入资本												
2、股份支付计入所有者权益的金额												
3、其他												
（四）利润分配					-80,000,000.00	-80,000,000.00					-50,000,000.00	-50,000,000.00
1、提取盈余公积												
2、对所有者（或股东）的分配					-80,000,000.00	-80,000,000.00					-50,000,000.00	-50,000,000.00
3、其他												
（五）所有者权益内部结转												
1、资本公积转增资本（或股本）												
2、盈余公积转增资本（或股本）												
3、盈余公积弥补亏损												
4、其他												
四、本年年末余额	138,000,000.00			45,000,000.00	651,994,054.50	834,994,054.50	138,000,000.00			45,000,000.00	699,794,072.45	882,794,072.45

编制单位：深圳市国艺园林建设有限公司



现金流量表

2022年度

编制单位：深圳市国艺园林建设有限公司	单位：人民币元
项 目	本年金额
一、经营活动产生的现金流量	
销售商品、提供劳务收到的现金	966,670,797.49
收到的税费返还	
收到的其他与经营活动有关的现金	
现金流入小计	966,670,797.49
购买商品、接受劳务支付的现金	804,598,311.26
支付给职工以及为职工支付的现金	129,983,289.06
支付的各项税费	5,998,625.21
支付其他与经营活动有关的现金	19,514,575.44
现金流出小计	960,094,800.97
经营活动产生的现金流量净额	6,575,996.52
二、投资活动产生的现金流量	
收回投资所收到的现金	
取得投资收益所收到的现金	
处置固定资产、无形资产和其他长期资产所收回的现金	
收到的其他与投资活动有关的现金	
现金流入小计	-
购建固定资产、无形资产和其他长期资产所支付的现金	5,687,373.66
投资所支付的现金	
支付的其他与投资活动相关的现金	
现金流出小计	5,687,373.66
投资活动产生的现金流量净额	-5,687,373.66
三、筹资活动产生的现金流量	
吸收投资所收到的现金	
借款所收到的现金	110,000,000.00
收到的其他与筹资活动有关的现金	
现金流入小计	110,000,000.00
偿还债务所支付的现金	105,380,000.00
发生筹资费用所支付的现金	
偿付利息所支付的现金	4,882,968.91
分配股利、利润或偿付利息所支付的现金	50,000,000.00
支付的其他与筹资活动有关的现金	
现金流出小计	160,262,968.91
筹资活动产生的现金流量净额	-50,262,968.91
四、汇率变动对现金的影响	
五、现金及现金等价物净增加额	
	-49,374,346.05

(所附注为本财务报表的组成部分)



现金流量表（续）

2022年度

编制单位：深圳市国艺园林建设有限公司

单位：人民币元

项 目	本金额
1、将净利润调节为经营活动现金流量	
净利润	32,199,982.05
加：计提的资产减值准备	
固定资产折旧、油气资产折耗、生产性无形资产折旧	11,696,062.70
无形资产摊销	9,300,000.00
长期待摊费用摊销	
处置固定资产、无形资产和其他长期资产损失（减：收益）	
固定资产报废损失	
公允价值变动损失（收益以“-”号填列）	
财务费用	
投资损失（减：收益）	
递延所得税资产减少（增加以“-”号填列）	
递延所得税负债增加（减少以“-”号填列）	
存货的减少（减：增加）	6,173,913.45
经营性应收项目的减少（减：增加）	-58,478,850.31
经营性应付项目的增加（减：减少）	-37,050,086.15
其 他	42,734,974.78
经营活动产生的现金流量净额	<u>6,575,996.52</u>
2、不涉及现金收支的投资和筹资活动	
债务转为资本	
一年内到期的可转换公司债券	
融资租赁固定资产	
3、现金和现金等价物净增加情况	
现金的期末余额	53,806,400.26
减：现金的期初余额	103,180,746.31
加：现金等价物的期末余额	
减：现金等价物的期初余额	
现金及现金等价物净增加额	<u>-49,374,346.05</u>

（所附附注为本财务报表的组成部分）



深圳市国艺园林建设有限公司

财务报表附注

2022 年度

金额单位：人民币元

附注一、公司基本情况

本公司经深圳市工商行政管理局批准，于 1999 年 12 月 8 日成立；社会信用代码：9144030071525395XJ；注册资本：人民币 13800 万元；法定代表人：韦万勇，住所：深圳市福田区福保街道市花路长富金茂大厦 1 号楼 49 层。

经营范围：一般经营项目：城市园林绿化壹级；可承揽各种规模以及类型的园林绿化工程；可承揽园林绿化工程中的整地、栽植、建筑及小品、花坛、园路、水系、喷泉、假山、雕塑、广场铺装、驳岸、桥梁、码头等园林设施及设备安装项目；可承揽各种规模以及类型的园林绿化综合性养护管理工程；荒山造林（以上均凭资质证书经营）；清洁服务，从事城市生活垃圾经营性清扫、搜集及运输、消杀服务、除四害服务（不含限制项目）；白蚁、红火蚁的防治；温室大棚、滴灌系统、园林智能化系统配套设施的设计与施工；园林快速繁殖植物的防治；古树的移植、复壮；市政公用工程施工；装饰装修工程设计与施工；体育场地设施的上门安装；园林绿化的设计；肥料产品、城市园林植物材料、园林物资设备及材料的销售；国内贸易；园林植物的研发、园林花木的购销；化肥购销；花卉辅助设备配件及辅助材料、花卉种子及花卉种苗的购销；园林花卉展览；物业管理；薇甘菊防治。（法律、行政法规、国务院决定禁止的项目除外，限制的项目须取得许可后方可经营）

许可经营项目：可从事园林绿化苗木、花卉、盆景、草坪的培育、生产和经营（由分支机构经营）；可从事园林绿化技术咨询、培训和信息服务。

附注二、财务报表的编制基础和遵循企业会计准则的声明

本公司以持续经营为基础，根据实际发生的交易和事项，按照《企业会计准则——基本准则》和其他各项会计准则的规定进行确认和计量，在此基础上编制财务报表。编制符合中国会计准则要求的财务报表需要使用估计和假设，这些估计和假设会影响到财务报告日的资产、负债和或有负债的披露，以及报告期间的收入和费用。本公司编制的财务报表符合企业会计准则的要求，真实、完整地反映了本公司财务状况、经营成果和现金流量等有关信息。



附注三、主要会计政策、会计估计

1、本公司执行《企业会计准则》及财政部的相关规定。

2、会计年度

本公司采用公历年为会计年度，即自每年 1 月 1 日至 12 月 31 日为一个会计年度。

3、记账本位币

本公司以人民币为记账本位币。

4、记账基础和计价原则

本公司采用权责发生制记账基础，除在附注中特别说明的计价基础外，一般以实际成本为计价原则。资产于取得时按实际成本入账，如果以后发生资产减值的情形，则计提相应的资产减值准备。

5、现金及现金等价物的确定标准

本公司的现金是指：库存现金、可以随时用于支付的银行存款及其他货币资金；现金等价物是指：企业持有的期限短、流动性高、易于转换为已知金额的现金、价值变动风险很小的短期投资。

6、交易性金融资产

交易性金融资产分为交易性金融资产和指定为以公允价值计量且其变动计入当期损益的金融资产。

交易性金融资产按照取得时的公允价值作为初始确认金额，相关的交易费用在发生时计入当期损益。

于资产负债表日，交易性金融资产按照公允价值进行后续计量且不扣除将来处置该金融资产时可能发生的交易费用，交易性金融资产的公允价值变动计入当期损益。

7、应收款项及坏账准备核算

应收款项指应收账款及其他应收款。应收款项按照实际发生额记账。

本公司对可能发生的坏账损失采用备抵法核算。

坏账准备在对应收款项的回收可能性作出具体评估后计提，本公司对回收有困难的应收款项，结合实际情况和经验相应计提特别坏账准备。

本公司确认坏帐的标准是：①因债务人撤销、破产或死亡，以其破产财产或遗产清偿后，仍不能收回、现金流量严重不足等；②因债务人逾期未履行偿债义务，且有明显特征表明无法收回的。对有确凿证据表明确实无法收回的应收款项，确认



为坏账损失，冲销已提取的坏账准备。

8、存 货

本公司存货主要指工程有关的原材料、低值易耗品及“工程施工”科目下的核算的各工程项目直接人工、外购材料、外委劳务等实际成本支出。

各类存货的购入与入库按实际成本计价，发出按先进先出法计价；存货采用永续盘存制。

低值易耗品和包装物采用一次摊销法摊销。

期（年）末，存货按成本与可变现净值孰低计价。如果由于存货毁损、全部或部分陈旧过时或销售价格低于成本等原因，使存货成本高于可变现净值的，按可变现净值低于成本（按个别/分类）的差额计提存货跌价损失准备。可变现净值按正常经营过程中，以估计售价减去估计至完工成本及销售所必须的估计费用的价值确定。为执行销售合同或者劳务合同而持有的存货，其可变现净值以合同价格为基础计算。本公司持有存货的数量多于销售合同订购数量的，超出部分的存货的可变现净值以一般销售价格为基础计算。

以前减记存货价值的影响因素已经消失的，在原已计提的存货跌价准备金额内转回，转回的金额计入当期损益。

9、固定资产及累计折旧

本公司将为生产商品、提供劳务、出租或经营管理而持有的，使用寿命超过一个会计年度的资产确认为固定资产。

固定资产按照成本进行初始计量。

固定资产折旧采用直线法计算，并按各类固定资产的原值和预计的使用寿命扣除预计净残值（原值的 10%）确定其折旧率，分类折旧率如下：

资产类别	使用年限	年折旧率
房屋建筑物	30 年	3.16%
办公设备	5 年	19%
电子设备及其他	5 年	5%
运输设备	10 年	9.5%
机械设备	10 年	9.5%-19%

期（年）末，逐项检查预计的使用年限和净残值率，若与原先预计有差异，则做调整。由于市价持续下跌或技术落后、设备陈旧、损坏、长期闲置等原因，导致固定资产可收回金额低于账面价值的，按单项或资产组预计可收回金额，并按其与



账面价值的差额提取减值准备。资产减值损失一经确认，在以后会计期间不转回。

10、长期待摊费用

长期待摊费用的摊销方法为直线法，本年度新增的长期待摊费用在受益期内摊销。

11、职工薪酬

在每一会计期间内，将应付的职工薪酬确认为负债，按受益对象分别计入产品或劳务成本、当期费用或固定资产或无形资产成本。根据有关规定，按照月工资额的一定比例提取的保险费和公积金，并按月向劳动和社会保障机构缴纳，相应的支出计入当期成本或费用。

12、收入确认

商品销售收入：企业已将商品所有权上的主要风险和报酬转移给购货方；企业既没有保留通常与所有权相联系的继续管理权，也没有对已售出的商品实施有效控制；收入的金额能够可靠地计量；相关的经济利益很可能流入企业；相关的已发生或将发生的成本能够可靠地计量。

本公司按照从购货方已收或应收的合同或协议价款确定销售商品收入金额，但已收或应收的合同或协议价款不公允的除外。

提供劳务收入：收入的金额能够可靠地计量；相关的经济利益很可能流入企业；交易的完工进度能够可靠地确定；交易中已发生和将发生的成本能够可靠地计量。

期（年）末，提供劳务交易的结果能够可靠估计的，采用完工百分比法确认提供劳务收入。提供劳务交易的完工进度，本公司选用已完工作的测量（已经提供的劳务占应提供劳务总量的比例；已经发生的成本占估计总成本的比例）确定完工进度。

附注四、税项

税 种	计税依据	税 率
增值税	工程、劳务、销售	3%、6%、9%
城市维护建设税	流转税额	7%
教育费附加	流转税额	3%
地方教育费附加	流转税额	2%
企业所得税	利润总额	15%



附注五、财务报表主要项目注释

1、货币资金

项 目	期末数	期初数
库存现金	1,231,029.30	355,526.39
银行存款	52,565,370.96	58,815,219.92
其他货币资金	10,000.00	44,010,000.00
合 计	53,806,400.26	103,180,746.31

2、应收账款

账 龄	期末数	占总额比例
1年以内	222,894,426.31	85.48%
1-2年	32,525,235.00	12.47%
2-3年	24,325,567.00	9.33%
3年以上	5,342,156.00	2.05%
合 计	260,761,817.31	100.00%

3、预付账款

账 龄	期末数	占总额比例
1年以内	21,855,893.25	82.11%
1-2年	4,636,346.00	17.42%
2-3年	4,784,578.00	17.98%
3年以上	124,515.00	0.47%
合 计	26,616,754.25	100.00%

4、其他应收款

账 龄	期末数	占总额比例
1年以内	49,236,703.27	52.26%
1-2年	43,623,637.00	46.31%
2-3年	3,564,864.00	3.78%
3年以上	1,346,625.00	1.43%
合 计	94,206,965.27	100.00%



5、存 货

项 目	期 初 数	本期增加	本期减少	期末数
库存商品	10,368,039.53	88,359,361.69	69,378,700.22	29,348,701.00
工程施工	164,052,437.67	520,045,339.93	550,456,224.32	133,641,553.28
低值易耗品	19,812,368.08	19,614,097.46	21,257,857.67	18,168,607.87
劳务成本	65,352,401.17	261,765,327.91	254,865,258.23	72,252,470.85
合 计	259,585,246.45	889,784,126.99	895,958,040.44	253,411,333.00

6、固定资产

固定资产类别	年 初 数	本期增加	本期减少	期末数
房屋建筑物	300,307,660.32			300,307,660.32
机器设备	25,100,062.08	35,542.36		25,135,604.44
运输设备	37,926,149.95	4,583,564.37		42,509,714.32
其他设备	16,275,618.95	1,068,266.93		17,343,885.88
合 计	379,609,491.30	5,687,373.66		385,296,864.96
累计折旧				
房屋建筑物	33,543,189.42	5,792,423.88		39,335,613.30
机器设备	20,712,838.43	1,219,251.33		21,932,089.76
运输设备	23,622,997.97	3,171,293.69		26,794,291.66
其他设备	11,102,542.04	1,513,093.80		12,615,635.84
合 计	88,981,567.86	11,696,062.70		100,677,630.56
净 值	290,627,923.44			284,619,234.40

7、无形资产

资产类别	无形资产原值	无形资产增加	累计摊销	期末数
低碳低成本风景园林设计技术	13,600,000.00		10,602,840.32	2,997,159.68
基于园林建设工程设计系统	13,200,000.00		10,290,992.07	2,909,007.93
建筑工程成本控制管理系统	12,800,000.00		9,979,143.83	2,820,856.17
建筑集成管理系统	12,000,000.00		9,355,447.34	2,644,552.66
现代化道路工程绿化施工技术	13,000,000.00		10,135,067.95	2,864,932.05
新型城市园林绿化景观工程施工技术	13,400,000.00		10,446,916.19	2,953,083.81
其他技术	15,000,000.00		8,394,503.34	6,605,496.66
合 计	93,000,000.00		69,204,911.04	23,795,088.96



8、短期借款

项 目	期 初 数	本期增加	本期减少	期 末 数
招行皇岗支行	50,000,000.00	110,000,000.00	50,000,000.00	110,000,000.00
深圳市高新投小额贷款	13,000,000.00		13,000,000.00	
合 计	63,000,000.00	110,000,000.00	63,000,000.00	110,000,000.00

9、应付账款

截至 2022 年 12 月 31 日，本公司应付账款余额为 50,832,335.44 元。其中无欠持有本公司 5%（含 5%）以上股份的股东单位款项。

10、应交税费

项 目	年初数	年末数
城建税	310,919.69	317,920.96
教育费附加	133,251.29	136,251.84
地方教育费附加	88,834.2	90,834.56
企业所得税	162,729.81	135,259.68
个人所得税	118,595.91	58,640.72
环境保护税	30,256.08	
印花税	263,629.4	175,620.81
增值税	4,323,113.9	4,541,727.97
合 计	5,431,330.28	5,456,256.54

11、其他应付款

截至 2022 年 12 月 31 日，本公司其他应付款余额为 6,762,752.61 元。其中无欠持有本公司 5%（含 5%）以上股份的股东单位款项。

12、长期借款

项 目	期 初 数	本期增加	本期减少	期 末 数
交行车公庙支行	42,380,000.00		42,380,000.00	

13、实收资本

股 东 名 称	认缴出资额	比例	实际出资额	比例
钟观永	137,500,000.00	99.64%	137,500,000.00	99.64%
韦艳荣	500,000.00	0.36%	500,000.00	0.36%
合 计	138,000,000.00	100%	138,000,000.00	100%



14、盈余公积

项 目	期 初 数	本期增加	本期减少	期 末 数
法定盈余公积	45,000,000.00			45,000,000.00

15、营业收入、成本

项 目	本年累计数	上年累计数
主营收入	1,012,357,780.66	1,321,412,762.03
主营成本	881,528,113.56	1,141,231,004.57

16、财务费用

项 目	本年累计数	上年累计数
利息支出	4,882,968.91	5,921,960.11
减：利息收入	435,313.96	695,512.42
手续费	237,826.43	415,377.86
担保/保函费用	209,770.44	5,155.40
其 他	4,821.60	299,962.56
合 计	4,900,073.42	5,946,943.51







营业执照

(副本)

统一社会信用代码
914403007798542448

名称 深圳粤宝会计师事务所(普通合伙)

类型 合伙企业

执行事务合伙人 吴大青

成立日期 2005年09月05日

主要经营场所 深圳市罗湖区东门街道立新社区人民北路3131号水产大厦412



重要提示

1. 商事主体的经营范围由章程确定。经营范围中属于法律、法规规定应当批准的项目，取得许可审批文件后方可开展相关经营活动。

2. 商事主体经营范围和许可审批项目等有关企业信用事项及年报信息和其他信用信息，请登录左下角的国家企业信用信息公示系统或扫描右上方的二维码查询。

3. 各类商事主体每年须于成立周年之日起两个月内，向商事登记机关提交上一自然年度的年度报告。企业应当按照《企业信息公示暂行条例》第十条的规定向社会公示企业信息。

登记机关 

2023年 01月 03日 

国家企业信用信息公示系统网址: <http://www.gsxt.gov.cn> 国家市场监督管理总局监制



会计师事务所 执业证书

名称 深圳粤宝会计师事务所
(普通合伙)

首席合伙人: 吴大青

主任会计师: 深圳市罗湖区东门街道立新社区人民北路

经营场所: 3131号水产大厦412

组织形式: 普通合伙
47470141

执业证书编号: 深财会[2005]66号

批准执业文号: 2005年8月16日

批准执业日期:

证书序号: 0016968

说明

- 《会计师事务所执业证书》是证明持有人经财政部门依法审批，准予执行注册会计师法定业务的凭证。
- 《会计师事务所执业证书》记载事项发生变动的，应当向财政部门申请换发。
- 《会计师事务所执业证书》不得伪造、涂改、出租、出借、转让。
- 会计师事务所终止或执业许可注销的，应当向财政部门交回《会计师事务所执业证书》。

发证机关: 

深圳市财政局

二〇二三年一月九日

中华人民共和国财政部制



②2023 年财务报告



深圳民生會計師事務所
SHENZHEN MINSHENG CERTIFIED PUBLIC ACCOUNTANTS

報告書
REPORT

中國·深圳
SHENZHEN CHINA



深圳民生会计师事务所（普通合伙）
关于深圳市国艺园林建设有限公司
2023 年度财务报表的审计报告

目 录	页 次
一、审计报告	1-2
二、已审财务报表	
1. 资产负债表	3-4
2. 利润表	5
3. 股东权益变动表	6
4. 现金流量表	7-8
5. 财务报表附注	9-16
三、营业执照及执业许可证	17-18





深圳民生会计师事务所(普通合伙)

Shen Zhen Min Sheng Certified Public Accountants (General Partnership)

电话: 83137003 83133872

传真: 83133874

地址: 深圳市罗湖区南湖街道嘉南社区嘉南路2003号阳光酒店B座809

机密

深民会审字[2024]第078号

审计报告

深圳市国艺园林建设有限公司全体股东:

我们审计了后附的深圳市国艺园林建设有限公司(以下简称国艺园林公司)财务报表,包括2023年12月31日的资产负债表、2023年度的利润表、股东权益变动表和现金流量表以及财务报表附注。

一、管理层对财务报表的责任

编制和公允列报财务报表是国艺园林公司管理层的责任,这种责任包括:(1)按照企业会计准则的规定编制财务报表,并使其实现公允反映;(2)设计、执行和维护必要的内部控制,以使财务报表不存在由于舞弊或错误导致的重大错报。

二、注册会计师的责任

我们的责任是在执行审计工作的基础上对财务报表发表审计意见。我们按照中国注册会计师审计准则的规定执行了审计工作。中国注册会计师审计准则要求我们遵守中国注册会计师职业道德守则,计划和执行审计工作以对财务报表是否不存在重大错报获取合理保证。

审计工作涉及实施审计程序,以获取有关财务报表金额和披露的审计证据。选择的审计程序取决于注册会计师的判断,包括对由于舞弊或错误导致的财务报表重大错报风险的评估。在进行风险评估时,注册会计师考虑与财务报表编制和公允列报相关的内部控制,以设计恰当的审计程序,但目的并非对内部控制的有效性发表意见。审计工作还包括评价管理层选用会计政策的恰当性和作出会计估计的合理性,以及评价财务报表的总体列报。

我们相信:我们获取的审计证据是充分的、适当的,为发表审计意见提供了基



础。

三、 审计意见

我们认为，国艺园林公司财务报表在所有重大方面按照企业会计准则的规定编制，公允反映国艺园林公司 2023 年 12 月 31 日的财务状况以及 2023 年度的经营成果和现金流量。

深圳民生会计师事务所（普通合伙）
中国深圳市

中国注册会计师 

中国注册会计师 

二零二四年四月十七日



资产负债表

2023年12月31日

编制单位：深圳市国艺园林建设有限公司

单位：人民币元

资产	注释	年末数	年初数
流动资产：			
货币资金	1	85,978,080.16	53,806,400.26
交易性金融资产			
应收票据		482,900.47	6,811,223.52
应收账款	2	228,386,330.47	260,761,817.31
预付账款	3	14,427,745.83	26,616,754.25
应收利息			
应收股利			
其他应收款	4	74,181,643.91	94,206,965.27
存货	5	305,106,737.16	253,411,333.00
一年内到期的非流动资产			
其他流动资产		15,070,357.30	14,344,551.20
流动资产合计		723,633,795.30	709,959,044.81
非流动资产：			
可供出售金融资产			
持有至到期投资			
长期应收款			
长期股权投资		3,457,529.00	3,457,529.00
投资性房地产			
固定资产	6	280,676,119.23	284,619,234.40
在建工程			421,883.03
工程物资			
固定资产清理			
生产性生物资产			
油气资产			
无形资产	7	14,495,088.96	23,795,088.96
开发支出			
商誉			
长期待摊费用		281,255.33	
递延所得税资产			
其他非流动资产			
非流动资产合计		298,909,992.52	312,293,735.39
资产合计		1,022,543,787.82	1,022,252,780.20

(所附注系本财务报表的组成部分)



资产负债表（续）

2023年12月31日

编制单位：深圳市国艺园林建设有限公司

单位：人民币元

负债和所有者权益（或股东权益）	注释	年末数	年初数
流动负债：			
短期借款	8	90,000,000.00	110,000,000.00
交易性金融负债			
应付票据			
应付账款	9	46,659,686.53	50,832,335.44
预收账款			
应付职工薪酬		15,182,441.96	14,074,381.11
应交税费	10	3,287,762.00	5,456,256.54
应付利息		34,000.00	133,000.00
应付股利			
其他应付款	11	4,836,419.98	6,762,752.61
一年内到期的非流动负债			
其他流动负债			
流动负债合计		160,000,310.47	187,258,725.70
非流动负债：			
长期借款			
应付债券			
长期应付款			
专项应付款			
预计负债			
递延所得税负债			
其他非流动负债			
非流动负债合计		-	-
负债合计		160,000,310.47	187,258,725.70
所有者权益（或股东权益）：			
实收资本（或股本）	12	138,000,000.00	138,000,000.00
资本公积			
减：库存股			
盈余公积	13	45,000,000.00	45,000,000.00
未分配利润		679,543,477.35	651,994,054.50
所有者权益（或股东权益）合计		862,543,477.35	834,994,054.50
负债和所有者权益（或股东权益）合计		1,022,543,787.82	1,022,252,780.20

（所附附注为本财务报表的组成部分）

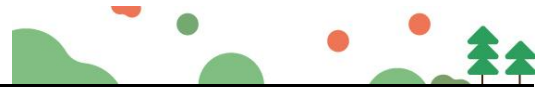

利润表

2023年度

编制单位：深圳市国艺园林建设有限公司		单位：人民币元	
项 目	注释	本年累计数	上年累计数
一、营业收入	14	1,007,466,587.37	1,012,357,780.66
减：营业成本	14	889,052,259.15	881,528,113.56
营业税金及附加		4,516,789.64	4,152,760.29
研发费用		25,607,843.73	30,410,733.42
管理费用		56,719,399.13	58,854,277.58
财务费用		3,458,225.01	4,900,073.42
资产减值损失			
加：公允价值变动收益（损失以“-”号填列）			
投资收益（损失以“-”号填列）			
其中：对联营企业和合营企业的投资收益			
二、营业利润（亏损以“-”号填列）		28,112,070.71	32,511,822.39
加：营业外收入		3,156,609.13	3,827,688.56
减：营业外支出		1,423,476.82	2,293,663.98
其中：非流动资产处置损失			
三、利润总额（亏损总额以“-”号填列）		29,845,203.02	34,045,846.97
减：所得税费用		2,295,780.17	1,845,864.92
四、净利润（净亏损以“-”号填列）		27,549,422.85	32,199,982.05
五、每股收益：			
（一）基本每股收益			
（二）稀释每股收益			

（所附附注为本财务报表的组成部分）



股东权益变动表

2023年度

单位：人民币元

项 目	本年金额					上年金额						
	实收资本 (或股本)	资本公 积	减： 库存股	盈余公积	未分配利润	所有者权益 合计	实收资本 (或股本)	资本公 积	减： 库存股	盈余公积	未分配利润	所有者权益 合计
一、上年年末余额	138,000,000.00			45,000,000.00	651,994,054.50	834,994,054.50	138,000,000.00			45,000,000.00	669,794,072.45	666,691,805.70
加：会计政策变更												
前期差错更正												
二、本年初余额	138,000,000.00			45,000,000.00	651,994,054.50	834,994,054.50	138,000,000.00			45,000,000.00	669,794,072.45	666,691,805.70
三、本年增减变动金额（减少以“-”号填列）					27,549,422.85	27,549,422.85					-17,800,017.95	-17,800,017.95
（一）净利润					27,549,422.85	27,549,422.85					32,199,982.05	32,199,982.05
（二）直接计入所有者权益的利得和损失												
1、可供出售金融资产公允价值变动净额												
2、权益法下被投资单位其他所有者权益变动的影响												
3、与计入所有者权益项目相关的所得税影响												
4、其他												
上述（一）和（二）小计					27,549,422.85	27,549,422.85					32,199,982.05	32,199,982.05
（三）所有者投入和减少资本												
1、所有者投入资本												
2、股份支付计入所有者权益的金额												
3、其他												
（四）利润分配												
1、提取盈余公积											-50,000,000.00	-50,000,000.00
2、对所有者（或股东）的分配											-50,000,000.00	-50,000,000.00
3、其他												
（五）所有者权益内部结转												
1、资本公积转增资本（或股本）												
2、盈余公积转增资本（或股本）												
3、盈余公积弥补亏损												
4、其他												
四、本年年末余额	138,000,000.00			45,000,000.00	679,543,477.35	862,543,477.35	138,000,000.00			45,000,000.00	651,994,054.50	834,994,054.50

编制单位：深圳市国艺园林建设有限公司



现金流量表

2023年度

编制单位：深圳市国艺园林建设有限公司	单位：人民币元
项 目	本年金额
一、经营活动产生的现金流量	
销售商品、提供劳务收到的现金	1,054,704,791.29
收到的税费返还	
收到的其他与经营活动有关的现金	
现金流入小计	1,054,704,791.29
购买商品、接受劳务支付的现金	791,734,839.31
支付给职工以及为职工支付的现金	150,938,614.82
支付的各项税费	6,812,569.81
支付其他与经营活动有关的现金	85,293,341.07
现金流出小计	1,034,779,365.01
经营活动产生的现金流量净额	19,925,426.28
二、投资活动产生的现金流量	
收回投资所收到的现金	
取得投资收益所收到的现金	
处置固定资产、无形资产和其他长期资产所收回的现金	
收到的其他与投资活动有关的现金	
现金流入小计	-
购建固定资产、无形资产和其他长期资产所支付的现金	7,753,746.38
投资所支付的现金	
支付的其他与投资活动相关的现金	
现金流出小计	7,753,746.38
投资活动产生的现金流量净额	-7,753,746.38
三、筹资活动产生的现金流量	
吸收投资所收到的现金	
借款所收到的现金	20,000,000.00
收到的其他与筹资活动有关的现金	
现金流入小计	20,000,000.00
偿还债务所支付的现金	
发生筹资费用所支付的现金	
偿付利息所支付的现金	
分配股利、利润或偿付利息所支付的现金	
支付的其他与筹资活动有关的现金	
现金流出小计	-
筹资活动产生的现金流量净额	20,000,000.00
四、汇率变动对现金的影响	
五、现金及现金等价物净增加额	
	32,171,679.90

(所附附注为本财务报表的组成部分)



现金流量表（续）

2023年度

编制单位：深圳市国艺园林建设有限公司

单位：人民币元

项 目	本金额
1、将净利润调节为经营活动现金流量	
净利润	27,549,422.85
加：计提的资产减值准备	
固定资产折旧、油气资产折耗、生产性无形资产折旧	11,945,789.87
无形资产摊销	9,300,000.00
长期待摊费用摊销	
处置固定资产、无形资产和其他长期资产损失（减：收益）	
固定资产报废损失	
公允价值变动损失（收益以“-”号填列）	
财务费用	
投资损失（减：收益）	
递延所得税资产减少（增加以“-”号填列）	
递延所得税负债增加（减少以“-”号填列）	
存货的减少（减：增加）	-51,695,404.16
经营性应收项目的减少（减：增加）	15,567,202.49
经营性应付项目的增加（减：减少）	7,258,415.23
其 他	
经营活动产生的现金流量净额	19,925,426.28
2、不涉及现金收支的投资和筹资活动	
债务转为资本	
一年内到期的可转换公司债券	
融资租赁固定资产	
3、现金和现金等价物净增加情况	
现金的期末余额	85,978,080.16
减：现金的期初余额	53,806,400.26
加：现金等价物的期末余额	
减：现金等价物的期初余额	
现金及现金等价物净增加额	32,171,679.90

（所附附注为本财务报表的组成部分）



深圳市国艺园林建设有限公司

财务报表附注

2023 年度

金额单位：人民币元

附注一、公司基本情况

本公司经深圳市工商行政管理局批准，于 1999 年 12 月 8 日成立；社会信用代码：9144030071525395XJ；注册资本：人民币 13800 万元；法定代表人：韦万勇，住所：深圳市福田区福保街道市花路长富金茂大厦 1 号楼 49 层。

经营范围：城市园林绿化壹级；可承揽各种规模以及类型的园林绿化工程；可承揽园林绿化工程中的整地、栽植、建筑及小品、花坛、园路、水系、喷泉、假山、雕塑、广场铺装、驳岸、桥梁、码头等园林设施及设备安装项目；可承揽各种规模以及类型的园林绿化综合性养护管理工程；荒山造林（以上均凭资质证书经营）；清洁服务，从事城市生活垃圾经营性清扫、搜集及运输、消杀服务、除四害服务（不含限制项目）；白蚁、红火蚁的防治；温室大棚、滴灌系统、园林智能化系统配套设施的设计与施工；园林快速繁殖植物的防治；古树的移植、复壮；市政公用工程施工；装饰装修工程设计与施工；体育场地设施的上门安装；园林绿化的设计；肥料产品、城市园林植物材料、园林物资设备及材料的销售；国内贸易；园林植物的研发、园林花木的购销；化肥购销；花卉辅助设备配件及辅助材料、花卉种子及花卉种苗的购销；园林花卉展览；物业管理；薇甘菊防治。（法律、行政法规、国务院决定禁止的项目除外，限制的项目须取得许可后方可经营）。劳务派遣。停车场的运营管理，停车服务。

许可经营项目：可从事园林绿化苗木、花卉、盆景、草坪的培育、生产和经营（由分支机构经营）；可从事园林绿化技术咨询、培训和信息服务。

附注二、财务报表的编制基础和遵循企业会计准则的声明

本公司以持续经营为基础，根据实际发生的交易和事项，按照《企业会计准则——基本准则》和其他各项会计准则的规定进行确认和计量，在此基础上编制财务报表。编制符合中国会计准则要求的财务报表需要使用估计和假设，这些估计和假设会影响到财务报告日的资产、负债和或有负债的披露，以及报告期间的收入和费用。本公司编制的财务报表符合企业会计准则的要求，真实、完整地反映了本公司



财务状况、经营成果和现金流量等有关信息。

附注三、主要会计政策、会计估计

1、本公司执行《企业会计准则》及财政部的相关规定。

2、会计年度

本公司采用公历年为会计年度,即自每年1月1日至12月31日为一个会计年度。

3、记账本位币

本公司以人民币为记账本位币。

4、记账基础和计价原则

本公司采用权责发生制记账基础,除在附注中特别说明的计价基础外,一般以实际成本为计价原则。资产于取得时按实际成本入账,如果以后发生资产减值的情形,则计提相应的资产减值准备。

5、现金及现金等价物的确定标准

本公司的现金是指:库存现金、可以随时用于支付的银行存款及其他货币资金;现金等价物是指:企业持有的期限短、流动性高、易于转换为已知金额的现金、价值变动风险很小的短期投资。

6、交易性金融资产

交易性金融资产分为交易性金融资产和指定为以公允价值计量且其变动计入当期损益的金融资产。

交易性金融资产按照取得时的公允价值作为初始确认金额,相关的交易费用在发生时计入当期损益。

于资产负债表日,交易性金融资产按照公允价值进行后续计量且不扣除将来处置该金融资产时可能发生的交易费用,交易性金融资产的公允价值变动计入当期损益。

7、应收款项及坏账准备核算

应收款项指应收账款及其他应收款。应收款项按照实际发生额记账。

本公司对可能发生的坏账损失采用备抵法核算。

坏账准备在对应收款项的回收可能性作出具体评估后计提,本公司对回收有困难的应收款项,结合实际情况和经验相应计提特别坏账准备。

本公司确认坏帐的标准是:①因债务人撤销、破产或死亡,以其破产财产或遗产清偿后,仍不能收回、现金流量严重不足等;②因债务人逾期未履行偿债义务,



且有明显特征表明无法收回的。对有确凿证据表明确实无法收回的应收款项，确认为坏账损失，冲销已提取的坏账准备。

8、存 货

本公司存货主要指工程有关的原材料、低值易耗品及“工程施工”科目下的核算的各工程项目直接人工、外购材料、外委劳务等实际成本支出。

各类存货的购入与入库按实际成本计价，发出按先进先出法计价；存货采用永续盘存制。

低值易耗品和包装物采用一次摊销法摊销。

期（年）末，存货按成本与可变现净值孰低计价。如果由于存货毁损、全部或部分陈旧过时或销售价格低于成本等原因，使存货成本高于可变现净值的，按可变现净值低于成本（按个别/分类）的差额计提存货跌价损失准备。可变现净值按正常经营过程中，以估计售价减去估计至完工成本及销售所必须的估计费用的价值确定。为执行销售合同或者劳务合同而持有的存货，其可变现净值以合同价格为基础计算。本公司持有存货的数量多于销售合同订购数量的，超出部分的存货的可变现净值以一般销售价格为基础计算。

以前减记存货价值的影响因素已经消失的，在原已计提的存货跌价准备金额内转回，转回的金额计入当期损益。

9、固定资产及累计折旧

本公司将为生产商品、提供劳务、出租或经营管理而持有的，使用寿命超过一个会计年度的资产确认为固定资产。

固定资产按照成本进行初始计量。

固定资产折旧采用直线法计算，并按各类固定资产的原值和预计的使用寿命扣除预计净残值（原值的 10%）确定其折旧率，分类折旧率如下：

资产类别	使用年限	年折旧率
房屋建筑物	30 年	3.16%
办公设备	5 年	19%
电子设备及其他	5 年	5%
运输设备	10 年	9.5%
机械设备	10 年	9.5%-19%

期（年）末，逐项检查预计的使用年限和净残值率，若与原先预计有差异，则做调整。由于市价持续下跌或技术落后、设备陈旧、损坏、长期闲置等原因，导致



固定资产可收回金额低于账面价值的，按单项或资产组预计可收回金额，并按其与账面价值的差额提取减值准备。资产减值损失一经确认，在以后会计期间不转回。

10、长期待摊费用

长期待摊费用的摊销方法为直线法，本年度新增的长期待摊费用在受益期内摊销。

11、职工薪酬

在每一会计期间内，将应付的职工薪酬确认为负债，按受益对象分别计入产品或劳务成本、当期费用或固定资产或无形资产成本。根据有关规定，按照月工资额的一定比例提取的保险费和公积金，并按月向劳动和社会保障机构缴纳，相应的支出计入当期成本或费用。

12、收入确认

商品销售收入：企业已将商品所有权上的主要风险和报酬转移给购货方；企业既没有保留通常与所有权相联系的继续管理权，也没有对已售出的商品实施有效控制；收入的金额能够可靠地计量；相关的经济利益很可能流入企业；相关的已发生或将发生的成本能够可靠地计量。

本公司按照从购货方已收或应收的合同或协议价款确定销售商品收入金额，但已收或应收的合同或协议价款不公允的除外。

提供劳务收入：收入的金额能够可靠地计量；相关的经济利益很可能流入企业；交易的完工进度能够可靠地确定；交易中已发生和将发生的成本能够可靠地计量。

期（年）末，提供劳务交易的结果能够可靠估计的，采用完工百分比法确认提供劳务收入。提供劳务交易的完工进度，本公司选用已完工作的测量（已经提供的劳务占应提供劳务总量的比例；已经发生的成本占估计总成本的比例）确定完工进度。

附注四、税项

税 种	计税依据	税 率
增值税	工程、劳务、销售	3%、6%、9%
城市维护建设税	流转税额	7%
教育费附加	流转税额	3%
地方教育费附加	流转税额	2%
企业所得税	利润总额	15%



附注五、财务报表主要项目注释

1、货币资金

项 目	期末数	期初数
库存现金	260,935.17	1,231,029.30
银行存款	76,607,144.99	52,565,370.96
其他货币资金	9,110,000.00	10,000.00
合 计	85,978,080.16	53,806,400.26

2、应收账款

账 龄	期末数	占总额比例
1 年以内	123,687,313.47	54.16%
1-2 年	103,244,342.00	45.21%
2-3 年	3,546,425.00	1.55%
3 年以上	1,454,675.00	0.64%
合 计	228,386,330.47	100.00%

3、预付账款

账 龄	期末数	占总额比例
1 年以内	8,371,811.83	58.03%
1-2 年	2,532,456.00	17.55%
2-3 年	4,353,477.00	30.17%
3 年以上	3,523,478.00	24.42%
合 计	14,427,745.83	100.00%

4、其他应收款

账 龄	期末数	占总额比例
1 年以内	37,864,182.91	51.04%
1-2 年	35,643,678.00	48.05%
2-3 年	1,465,476.00	1.98%
3 年以上	673,783.00	0.91%
合 计	74,181,643.91	100.00%



5、存 货				
项 目	期 初 数	本期增加	本期减少	期 末 数
库存商品	29,348,701.00	66,839,193.69	6,746,041.31	89,441,853.38
工程施工	133,641,553.28	418,984,986.10	428,361,378.11	124,265,161.27
低值易耗品	18,168,607.87	17,625,384.35	20,937,521.97	14,856,470.25
劳务成本	72,252,470.85	288,637,054.93	284,346,273.52	76,543,252.26
合 计	253,411,333.00	792,086,619.07	740,391,214.91	305,106,737.16

6、固定资产				
固定资产类别	年 初 数	本期增加	本期减少	期 末 数
房屋建筑物	300,307,660.32			300,307,660.32
机器设备	25,135,604.44			25,135,604.44
运输设备	42,509,714.32	6,591,730.37	190,243.25	48,911,201.44
其他设备	17,343,885.88	880,760.68		18,224,646.56
合 计	385,296,864.96	7,472,491.05	190,243.25	392,579,112.76
累计折旧				
房屋建筑物	39,335,613.30	5,792,423.88		45,128,037.18
机器设备	21,932,089.76	2,156,284.69		24,088,374.45
运输设备	26,794,291.66	2,126,889.56	180,731.09	28,740,450.13
其他设备	12,615,635.84	1,330,495.93		13,946,131.77
合 计	100,677,630.56	11,406,094.06	180,731.09	111,902,993.53
净 值	284,619,234.40			280,676,119.23

7、无形资产				
资产类别	无形资产原值	无形资产增加	累计摊销	期 末 数
低碳低成本风景园林设计技术	13,600,000.00		11,962,840.32	1,637,159.68
基于园林建设工程设计系统	13,200,000.00		11,610,992.07	1,589,007.93
建筑工程成本控制管理系统	12,800,000.00		11,259,143.83	1,540,856.17



建筑集成管理系统	12,000,000.00	10,555,447.34	1,444,552.66
现代化道路工程绿化施工技术	13,000,000.00	11,435,067.95	1,564,932.05
新型城市园林绿化景观工程施工技术	13,400,000.00	11,786,916.19	1,613,083.81
其他技术	15,000,000.00	9,894,503.34	5,105,496.66
合 计	93,000,000.00	78,504,911.04	14,495,088.96

8、短期借款

项 目	期 初 数	本期增加	本期减少	期 末 数
招行皇岗支行	110,000,000.00		50,000,000.00	60,000,000.00
宁波银行		30,000,000.00		30,000,000.00
合 计	110,000,000.00	30,000,000.00	50,000,000.00	90,000,000.00

9、应付账款

截至 2023 年 12 月 31 日，本公司应付账款余额为 46,659,686.53 元。其中无欠持有本公司 5%（含 5%）以上股份的股东单位款项。

10、应交税费

项 目	年初数	年末数
城建税	317,920.96	183,113.05
教育费附加	136,251.84	78,477.02
地方教育费附加	90,834.56	52,318.01
企业所得税	135,259.68	47,068.71
个人所得税	58,640.72	151,942.30
环境保护税	0.00	66,401.10
印花税	175,620.81	93,588.01
增值税	4,541,727.97	2,614,853.80
合 计	5,456,256.54	3,287,762.00

11、其他应付款

截至 2023 年 12 月 31 日，本公司其他应付款余额为 4,836,419.98 元。其中无欠持有本公司 5%（含 5%）以上股份的股东单位款项。



12、实收资本

股 东 名 称	认 缴 出 资 额	比 例	实 际 出 资 额	比 例
钟观永	137,500,000.00	99.64%	137,500,000.00	99.64%
韦艳荣	500,000.00	0.36%	500,000.00	0.36%
合 计	138,000,000.00	100%	138,000,000.00	100%

13、盈余公积

项 目	期 初 数	本 期 增 加	本 期 减 少	期 末 数
法定盈余公积	45,000,000.00			45,000,000.00

14、营业收入、成本

项 目	本 年 累 计 数	上 年 累 计 数
主营收入	1,007,466,587.37	1,012,357,780.66
主营成本	889,052,259.15	881,528,113.56



证书序号: 0021197

说 明

- 1、《会计师事务所执业证书》是证明持有人经财政部门依法审批, 准予执行注册会计师法定业务的凭证;
- 2、《会计师事务所执业证书》记载事项发生变动的, 应当向财政部门申请换发;
- 3、《会计师事务所执业证书》不得伪造、涂改、出租、出借、转让;
- 4、会计师事务所终止或执业许可注销的, 应当向财政部门交回《会计师事务所执业证书》。

发证机关  2023年12月27日

中华人民共和国财政部制

会计师事务所执业证书

名 称: 深圳民生会计师事务所(普通合伙)

首席合伙人: 李德元

主任会计师:

经营场所: 深圳市罗湖区南湖街道嘉南社区嘉宾路2003号阳光酒店B座809

组织形式: 普通合伙

执业证书编号: 47470083

批准执业文号: 深财会[2005]8号

批准执业日期: 2005年1月24日

营 业 执 照

统一社会信用代码
91440300771609682K

名 称 深圳民生会计师事务所(普通合伙)

类 型 合伙企业

执行事务合伙人 李德元

成 立 期 2005年02月01日

主要经营场所 深圳市罗湖区南湖街道嘉南社区嘉宾路2003号阳光酒店B座809

登记机关  2023年12月27日

国家市场监督管理总局监制

重要提示

1. 商事主体的经营范围由章程确定。经营范围中属于法律、法规规定须经批准的项目, 取得行政许可审批文件后方可开展经营活动。

2. 商事主体应当在许可审批项目有效期内, 按照有关规定及时公示年度报告和其他信用信息, 保证公示信息的真实性、及时性。

3. 商事主体应当在每年年度终了之日起两个月内, 向商事登记机关报送上一自然年度的年度报告, 企业应当依法《企业信息公示暂行条例》第十四条的规定向社会公示企业信息。

国家企业信用信息公示系统网址: <http://www.gsxt.gov.cn>



③2024 年财务报告

深圳兰祥会计师事务所（普通合伙）
关于深圳市国艺园林建设有限公司
2024 年度财务报表的审计报告

目 录	页 次
一、审计报告	1-2
二、已审财务报表	
1. 资产负债表	3-4
2. 利润表	5
3. 股东权益变动表	6
4. 现金流量表	7-8
5. 财务报表附注	9-16
三、营业执照及执业许可证	17-18





审 计 报 告

深兰会审字[2025]第H028号

深圳市国艺园林建设有限公司全体股东：

我们审计了后附的深圳市国艺园林建设有限公司（以下简称国艺园林公司）财务报表，包括 2024 年 12 月 31 日的资产负债表、2024 年度的利润表、股东权益变动表和现金流量表以及财务报表附注。

一、管理层对财务报表的责任

编制和公允列报财务报表是国艺园林公司管理层的责任，这种责任包括：（1）按照企业会计准则的规定编制财务报表，并使其实现公允反映；（2）设计、执行和维护必要的内部控制，以使财务报表不存在由于舞弊或错误导致的重大错报。

二、注册会计师的责任

我们的责任是在执行审计工作的基础上对财务报表发表审计意见。我们按照中国注册会计师审计准则的规定执行了审计工作。中国注册会计师审计准则要求我们遵守中国注册会计师职业道德守则，计划和执行审计工作以对财务报表是否不存在重大错报获取合理保证。

审计工作涉及实施审计程序，以获取有关财务报表金额和披露的审计证据。选择的审计程序取决于注册会计师的判断，包括对由于舞弊或错误导致的财务报表重大错报风险的评估。在进行风险评估时，注册会计师考虑与财务报表编制和公允列报相关的内部控制，以设计恰当的审计程序，但目的并非对内部控制的有效性发表意见。审计工作还包括评价管理层选用会计政策的恰当性和作出会计估计的合理性，以及评价财务报表的总体列报。

我们相信：我们获取的审计证据是充分的、适当的，为发表审计意见提供了基



础。

三、审计意见

我们认为，国艺园林公司财务报表在所有重大方面按照企业会计准则的规定编制，公允反映国艺园林公司 2024 年 12 月 31 日的财务状况以及 2024 年度的经营成果和现金流量

深圳兰祥会计师事务所（普通合伙） 中国注册会计师

中国深圳



中国注册会计师



二零二五年三月二十日



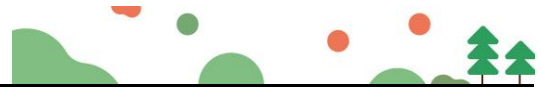

资产负债表

2024年12月31日

编制单位：深圳市国艺园林建设有限公司		单位：人民币元	
资产	注释	年末数	年初数
流动资产：			
货币资金	1	146,084,608.72	85,978,080.16
交易性金融资产			
应收票据		2,871,454.35	482,900.47
应收账款	2	227,387,345.09	228,386,330.47
预付账款	3	9,671,054.58	14,427,745.83
应收利息			
应收股利			
其他应收款	4	104,450,356.53	74,181,643.91
存货	5	316,968,219.24	305,106,737.16
一年内到期的非流动资产			
其他流动资产		10,758,406.34	15,070,357.30
流动资产合计		818,191,444.85	723,633,795.30
非流动资产：			
可供出售金融资产			
持有至到期投资			
长期应收款			
长期股权投资		3,457,529.00	3,457,529.00
投资性房地产			
固定资产	6	277,614,122.04	280,676,119.23
在建工程			
工程物资			
固定资产清理			
生产性生物资产			
油气资产			
无形资产	7	5,195,088.96	14,495,088.96
开发支出			
商誉			
长期待摊费用			281,255.33
递延所得税资产			
其他非流动资产			
非流动资产合计		286,266,740.00	298,909,992.52
资产合计		1,104,458,184.85	1,022,543,787.82

(所附注系本财务报表的组成部分)



资产负债表（续）

2024年12月31日

编制单位：深圳市国艺园林建设有限公司		单位：人民币元	
负债和所有者权益（或股东权益）	注释	年末数	年初数
流动负债：			
短期借款	8	165,583,158.00	90,000,000.00
交易性金融负债			
应付票据			
应付账款	9	33,262,072.83	46,659,686.53
预收账款			
应付职工薪酬		10,562,301.78	15,182,441.96
应交税费	10	2,756,606.44	3,287,762.00
应付利息			34,000.00
应付股利			
其他应付款	11	2,112,261.50	4,836,419.98
一年内到期的非流动负债			
其他流动负债			
流动负债合计		214,276,400.55	160,000,310.47
非流动负债：			
长期借款			
应付债券			
长期应付款			
专项应付款			
预计负债			
递延所得税负债			
其他非流动负债			
非流动负债合计		-	-
负债合计		214,276,400.55	160,000,310.47
所有者权益（或股东权益）：			
实收资本（或股本）	12	138,000,000.00	138,000,000.00
资本公积			
减：库存股			
盈余公积	13	45,000,000.00	45,000,000.00
未分配利润		707,181,784.30	679,543,477.35
所有者权益（或股东权益）合计		890,181,784.30	862,543,477.35
负债和所有者权益（或股东权益）合计		1,104,458,184.85	1,022,543,787.82

（所附附注为本财务报表的组成部分）



利润表

2024年度

编制单位：深圳市国艺园林建设有限公司

单位：人民币元

项 目	注释	本年累计数	上年累计数
一、营业收入	14	800,121,520.25	1,007,466,587.37
减：营业成本	14	689,235,680.82	889,052,259.15
营业税金及附加		3,667,618.36	4,516,789.64
研发费用		25,103,261.50	25,607,843.73
管理费用		49,766,879.83	56,719,399.13
财务费用		4,063,893.44	3,458,225.01
资产减值损失			
加：公允价值变动收益（损失以“-”号填列）			
投资收益（损失以“-”号填列）			
其中：对联营企业和合营企业的投资收益			
二、营业利润（亏损以“-”号填列）		28,284,186.30	28,112,070.71
加：营业外收入		1,244,803.84	3,156,609.13
减：营业外支出		944,759.29	1,423,476.82
其中：非流动资产处置损失			
三、利润总额（亏损总额以“-”号填列）		28,584,230.85	29,845,203.02
减：所得税费用		945,923.90	2,295,780.17
四、净利润（净亏损以“-”号填列）		27,638,306.95	27,549,422.85
五、每股收益：			
（一）基本每股收益			
（二）稀释每股收益			

（所附附注为本财务报表的组成部分）



现金流量表 2024年度

编制单位：深圳市国艺园林建设有限公司	单位：人民币元
项 目	本 年 金 额
一、经营活动产生的现金流量	
销售商品、提供劳务收到的现金	804,250,546.37
收到的税费返还	
收到的其他与经营活动有关的现金	
现金流入小计	804,250,546.37
购买商品、接受劳务支付的现金	567,952,582.65
支付给职工以及为职工支付的现金	161,588,466.31
支付的各项税费	22,570,304.35
支付其他与经营活动有关的现金	49,367,297.54
现金流出小计	801,478,650.85
经营活动产生的现金流量净额	2,771,895.52
二、投资活动产生的现金流量	
收回投资所收到的现金	
取得投资收益所收到的现金	
处置固定资产、无形资产和其他长期资产所收回的现金	
收到的其他与投资活动有关的现金	
现金流入小计	-
购建固定资产、无形资产和其他长期资产所支付的现金	8,512,552.83
投资所支付的现金	
支付的其他与投资活动相关的现金	
现金流出小计	8,512,552.83
投资活动产生的现金流量净额	-8,512,552.83
三、筹资活动产生的现金流量	
吸收投资所收到的现金	
借款所收到的现金	300,000,000.00
收到的其他与筹资活动有关的现金	
现金流入小计	300,000,000.00
偿还债务所支付的现金	230,000,000.00
发生筹资费用所支付的现金	
偿付利息所支付的现金	4,152,814.13
分配股利、利润或偿付利息所支付的现金	
支付的其他与筹资活动有关的现金	
现金流出小计	234,152,814.13
筹资活动产生的现金流量净额	65,847,185.87
四、汇率变动对现金的影响	
五、现金及现金等价物净增加额	60,106,528.56

(所附注为本财务报表的组成部分)



现金流量表（续）

2024年度

编制单位：深圳市国艺园林建设有限公司

单位：人民币元

项 目	本金额
1、将净利润调节为经营活动现金流量	
净利润	27,638,306.95
加：计提的资产减值准备	
固定资产折旧、油气资产折耗、生产性无形资产折旧	11,574,550.02
无形资产摊销	9,300,000.00
长期待摊费用摊销	
处置固定资产、无形资产和其他长期资产损失（减：收益）	
固定资产报废损失	
公允价值变动损失（收益以“-”号填列）	
财务费用	4,152,814.13
投资损失（减：收益）	
递延所得税资产减少（增加以“-”号填列）	
递延所得税负债增加（减少以“-”号填列）	
存货的减少（减：增加）	-11,861,482.08
经营性应收项目的减少（减：增加）	-77,214,769.99
经营性应付项目的增加（减：减少）	21,307,067.92
其 他	17,875,408.57
经营活动产生的现金流量净额	2,771,895.52
2、不涉及现金收支的投资和筹资活动	
债务转为资本	
一年内到期的可转换公司债券	
融资租赁固定资产	
3、现金和现金等价物净增加情况	
现金的期末余额	146,084,608.72
减：现金的期初余额	85,978,080.16
加：现金等价物的期末余额	
减：现金等价物的期初余额	
现金及现金等价物净增加额	60,106,528.56

（所附附注为本财务报表的组成部分）



深圳市国艺园林建设有限公司

财务报表附注

2024 年度

金额单位：人民币元

附注一、公司基本情况

本公司经深圳市工商行政管理局批准，于 1999 年 12 月 8 日成立；社会信用代码：9144030071525395XJ；注册资本：人民币 13800 万元；法定代表人：韦万勇，住所：深圳市福田区福保街道市花路长富金茂大厦 1 号楼 49 层。

经营范围：城市园林绿化壹级；可承揽各种规模以及类型的园林绿化工程；可承揽园林绿化工程中的整地、栽植、建筑及小品、花坛、园路、水系、喷泉、假山、雕塑、广场铺装、驳岸、桥梁、码头等园林设施及设备安装项目；可承揽各种规模以及类型的园林绿化综合性养护管理工程；荒山造林（以上均凭资质证书经营）；清洁服务，从事城市生活垃圾经营性清扫、搜集及运输、消杀服务、除四害服务（不含限制项目）；白蚁、红火蚁的防治；温室大棚、滴灌系统、园林智能化系统配套设施的设计与施工；园林快速繁殖植物的防治；古树的移植、复壮；市政公用工程施工；装饰装修工程设计与施工；体育场地设施的上门安装；园林绿化的设计；肥料产品、城市园林植物材料、园林物资设备及材料的销售；国内贸易；园林植物的研发、园林花木的购销；化肥购销；花卉辅助设备配件及辅助材料、花卉种子及花卉种苗的购销；园林花卉展览；物业管理；薇甘菊防治。（法律、行政法规、国务院决定禁止的项目除外，限制的项目须取得许可后方可经营）。劳务派遣。停车场的运营管理，停车服务。

许可经营项目：可从事园林绿化苗木、花卉、盆景、草坪的培育、生产和经营（由分支机构经营）；可从事园林绿化技术咨询、培训和信息服务。

附注二、财务报表的编制基础和遵循企业会计准则的声明

本公司以持续经营为基础，根据实际发生的交易和事项，按照《企业会计准则——基本准则》和其他各项会计准则的规定进行确认和计量，在此基础上编制财务报表。编制符合中国会计准则要求的财务报表需要使用估计和假设，这些估计和假设会影响到财务报告日的资产、负债和或有负债的披露，以及报告期间的收入和费用。本公司编制的财务报表符合企业会计准则的要求，真实、完整地反映了本公司



财务状况、经营成果和现金流量等有关信息。

附注三、主要会计政策、会计估计

1、本公司执行《企业会计准则》及财政部的相关规定。

2、会计年度

本公司采用公历年为会计年度，即自每年1月1日至12月31日为一个会计年度。

3、记账本位币

本公司以人民币为记账本位币。

4、记账基础和计价原则

本公司采用权责发生制记账基础，除在附注中特别说明的计价基础外，一般以实际成本为计价原则。资产于取得时按实际成本入账，如果以后发生资产减值的情形，则计提相应的资产减值准备。

5、现金及现金等价物的确定标准

本公司的现金是指：库存现金、可以随时用于支付的银行存款及其他货币资金；现金等价物是指：企业持有的期限短、流动性高、易于转换为已知金额的现金、价值变动风险很小的短期投资。

6、交易性金融资产

交易性金融资产分为交易性金融资产和指定为以公允价值计量且其变动计入当期损益的金融资产。

交易性金融资产按照取得时的公允价值作为初始确认金额，相关的交易费用在发生时计入当期损益。

于资产负债表日，交易性金融资产按照公允价值进行后续计量且不扣除将来处置该金融资产时可能发生的交易费用，交易性金融资产的公允价值变动计入当期损益。

7、应收款项及坏账准备核算

应收款项指应收账款及其他应收款。应收款项按照实际发生额记账。

本公司对可能发生的坏账损失采用备抵法核算。

坏账准备在对应收款项的回收可能性作出具体评估后计提，本公司对回收有困难的应收款项，结合实际情况和经验相应计提特别坏账准备。

本公司确认坏帐的标准是：①因债务人撤销、破产或死亡，以其破产财产或遗产清偿后，仍不能收回、现金流量严重不足等；②因债务人逾期未履行偿债义务，



且有明显特征表明无法收回的。对有确凿证据表明确实无法收回的应收款项，确认为坏账损失，冲销已提取的坏账准备。

8、存 货

本公司存货主要指工程有关的原材料、低值易耗品及“工程施工”科目下的核算的各工程项目直接人工、外购材料、外委劳务等实际成本支出。

各类存货的购入与入库按实际成本计价，发出按先进先出法计价；存货采用永续盘存制。

低值易耗品和包装物采用一次摊销法摊销。

期（年）末，存货按成本与可变现净值孰低计价。如果由于存货毁损、全部或部分陈旧过时或销售价格低于成本等原因，使存货成本高于可变现净值的，按可变现净值低于成本（按个别/分类）的差额计提存货跌价损失准备。可变现净值按正常经营过程中，以估计售价减去估计至完工成本及销售所必须的估计费用的价值确定。为执行销售合同或者劳务合同而持有的存货，其可变现净值以合同价格为基础计算。本公司持有存货的数量多于销售合同订购数量的，超出部分的存货的可变现净值以一般销售价格为基础计算。

以前减记存货价值的影响因素已经消失的，在原已计提的存货跌价准备金额内转回，转回的金额计入当期损益。

9、固定资产及累计折旧

本公司将为生产商品、提供劳务、出租或经营管理而持有的，使用寿命超过一个会计年度的资产确认为固定资产。

固定资产按照成本进行初始计量。

固定资产折旧采用直线法计算，并按各类固定资产的原值和预计的使用寿命扣除预计净残值（原值的 10%）确定其折旧率，分类折旧率如下：

资产类别	使用年限	年折旧率
房屋建筑物	30 年	3.16%
办公设备	5 年	19%
电子设备及其他	5 年	5%
运输设备	10 年	9.5%
机械设备	10 年	9.5%-19%

期（年）末，逐项检查预计的使用年限和净残值率，若与原先预计有差异，则做调整。由于市价持续下跌或技术落后、设备陈旧、损坏、长期闲置等原因，导致



固定资产可收回金额低于账面价值的，按单项或资产组预计可收回金额，并按其与账面价值的差额提取减值准备。资产减值损失一经确认，在以后会计期间不转回。

10、长期待摊费用

长期待摊费用的摊销方法为直线法，本年度新增的长期待摊费用在受益期内摊销。

11、职工薪酬

在每一会计期间内，将应付的职工薪酬确认为负债，按受益对象分别计入产品或劳务成本、当期费用或固定资产或无形资产成本。根据有关规定，按照月工资额的一定比例提取的保险费和公积金，并按月向劳动和社会保障机构缴纳，相应的支出计入当期成本或费用。

12、收入确认

商品销售收入:企业已将商品所有权上的主要风险和报酬转移给购货方；企业既没有保留通常与所有权相联系的继续管理权，也没有对已售出的商品实施有效控制；收入的金额能够可靠地计量；相关的经济利益很可能流入企业；相关的已发生或将发生的成本能够可靠地计量。

本公司按照从购货方已收或应收的合同或协议价款确定销售商品收入金额，但已收或应收的合同或协议价款不公允的除外。

提供劳务收入:收入的金额能够可靠地计量；相关的经济利益很可能流入企业；交易的完工进度能够可靠地确定；交易中已发生和将发生的成本能够可靠地计量。

期（年）末，提供劳务交易的结果能够可靠估计的，采用完工百分比法确认提供劳务收入。提供劳务交易的完工进度，本公司选用已完工作的测量（已经提供的劳务占应提供劳务总量的比例；已经发生的成本占估计总成本的比例）确定完工进度。

附注四、税项

税 种	计税依据	税 率
增值税	工程、劳务、销售	3%、6%、9%
城市维护建设税	流转税额	7%
教育费附加	流转税额	3%
地方教育费附加	流转税额	2%
企业所得税	利润总额	15%



附注五、财务报表主要项目注释

1、货币资金

项 目	期末数	期初数
库存现金	196,830.09	260,935.17
银行存款	81,777,778.63	76,607,144.99
其他货币资金	64,110,000.00	9,110,000.00
合 计	146,084,608.72	85,978,080.16

2、应收账款

账 龄	期末数	占总额比例
1年以内	118,919,809.09	52.30%
1-2年	103,466,436.00	45.50%
2-3年	3,546,425.00	1.56%
3年以上	1,454,675.00	0.64%
合 计	227,387,345.09	100.00%

3、预付账款

账 龄	期末数	占总额比例
1年以内	3,282,174.58	33.94%
1-2年	1,387,780.00	14.35%
2-3年	3,546,425.00	36.67%
3年以上	1,454,675.00	15.04%
合 计	9,671,054.58	100.00%

4、其他应收款

账 龄	期末数	占总额比例
1年以内	67,779,331.53	64.89%
1-2年	35,643,678.00	34.12%
2-3年	353,564.00	0.34%
3年以上	673,783.00	0.65%
合 计	104,450,356.53	100.00%



5、存 货				
项 目	期 初 数	本期增加	本期减少	期末数
库存商品	89,441,853.38	12,813,081.45	35,446,957.09	66,807,977.74
工程施工	124,265,161.27	467,023,001.00	444,389,125.36	146,899,036.91
低值易耗品	14,856,470.25	17,625,384.35	15,925,376.35	16,556,478.25
劳务成本	76,543,252.26	318,637,054.93	308,475,580.85	86,704,726.34
合 计	305,106,737.16	816,098,521.73	804,237,039.65	316,968,219.24

6、固定资产				
固定资产类别	年 初 数	本期增加	本期减少	期末数
房屋建筑物	300,307,660.32			300,307,660.32
机器设备	25,135,604.44			25,135,604.44
运输设备	48,911,201.44	7,779,897.39		56,691,098.83
其他设备	18,224,646.56	732,655.44		18,957,302.00
合 计	392,579,112.76	8,512,552.83		401,091,665.59
累计折旧				
房屋建筑物	45,128,037.18	5,792,423.88		50,920,461.06
机器设备	24,088,374.45	2,284,154.66		26,372,529.11
运输设备	28,740,450.13	2,451,540.11		31,191,990.24
其他设备	13,946,131.77	1,046,431.37		14,992,563.14
合 计	111,902,993.53	11,574,550.02		123,477,543.55
净 值	280,676,119.23			277,614,122.04

7、无形资产				
资产类别	无形资产原值	无形资产增加	累计摊销	期末数
低碳低成本风景园林设计技术	13,600,000.00		13,322,840.32	277,159.68
基于园林建设工程设计系统	13,200,000.00		12,930,992.07	269,007.93
建筑工程成本控制管理系统	12,800,000.00		12,539,143.83	260,856.17
建筑集成管理系统	12,000,000.00		11,755,447.34	244,552.66
现代化道路工程绿化施工技术	13,000,000.00		12,735,067.95	264,932.05
新型城市园林绿化景观工程施工技术	13,400,000.00		13,126,916.19	273,083.81
其他技术	15,000,000.00		11,394,503.34	3,605,496.66
合 计	93,000,000.00		87,804,911.04	5,195,088.96



8、短期借款

项 目	期 初 数	本期增加	本期减少	期末数
招行皇岗支行	60,000,000.00	135,583,158.00	120,000,000.00	75,583,158.00
宁波银行	30,000,000.00	170,000,000.00	110,000,000.00	90,000,000.00
合 计	90,000,000.00	305,583,158.00	230,000,000.00	165,583,158.00

9、应付账款

截至 2024 年 12 月 31 日，本公司应付账款余额为 33,262,072.83 元。其中无欠持有本公司 5%（含 5%）以上股份的股东单位款项。

10、应交税费

项 目	年初数	年末数
城建税	183,113.05	159,098.12
教育费附加	78,477.02	68,184.91
地方教育费附加	52,318.01	45,456.60
企业所得税	47,068.71	0.00
个人所得税	151,942.30	131,116.78
环境保护税	66,401.10	43,143.86
印花税	93,588.01	62,125.94
增值税	2,614,853.80	2,247,480.23
合 计	3,287,762.00	2,756,606.44

11、其他应付款

截至 2024 年 12 月 31 日，本公司其他应付款余额为 2,112,261.50 元。其中无欠持有本公司 5%（含 5%）以上股份的股东单位款项。

12、实收资本

股 东 名 称	认缴出资额	比例	实际出资额	比例
钟观永	137,500,000.00	99.64%	137,500,000.00	99.64%
韦艳荣	500,000.00	0.36%	500,000.00	0.36%
合 计	138,000,000.00	100%	138,000,000.00	100%



13、盈余公积

项 目	期 初 数	本期增加	本期减少	期 末 数
法定盈余公积	45,000,000.00			45,000,000.00

14、营业收入、成本

项 目	本年累计数	上年累计数
主营收入	800,121,520.25	1,007,466,587.37
主营成本	689,235,680.82	889,052,259.15





营业执照

统一社会信用代码
912312223522462154

名称 深圳兰祥会计师事务所（普通合伙）

类型 普通合伙

执行事务合伙人 易慧琴

成立日期 2015年09月02日

主要经营场所 深圳市罗湖区笋岗街道笋西社区笋岗东路3012号中民时代广场A27层2708

登记机关 

2024年09月20日

重要提示

1. 商事主体的经营范围由章程确定。经营范围中属于法律、法规规定应当经批准的项目，取得许可审批文件后方可开展相关经营活动。

2. 商事主体经营范围和许可审批项目等有关企业信用事项及年报信息和其他信用信息，请登录左下角的“国家企业信用信息公示系统”系统填报并在右上方扫描二维码。

3. 各类商事主体每年须于成立周年之日起两个月内，向商事登记机关提交上一自然年度的年度报告。企业应当按照《企业信息公示暂行条例》第三十条的规定向社会公示企业信息。

国家企业信用信息公示系统网址: <http://www.gsxt.gov.cn> 国家市场监督管理总局监制



会计师事务所 执业证书

名称: 深圳兰祥会计师事务所(普通合伙)

首席合伙人: 易慧琴

主任会计师:

经营场所: 深圳市罗湖区笋岗街道笋西社区笋岗东路3012号中民时代广场A27层2708

组织形式: 普通合伙

执业证书编号: 47470441

批准执业文号: 黑财会[2018]54号

批准执业日期: 2008年5月12日

证书序号: 0021797

说明

- 1、《会计师事务所执业证书》是证明持有人经财政部门依法审批，准予执行注册会计师法定业务的凭证。
- 2、《会计师事务所执业证书》记载事项发生变动的，应当向财政部门申请换发。
- 3、《会计师事务所执业证书》不得伪造、涂改、出租、出借、转让。
- 4、会计师事务所终止或执业许可注销的，应当向财政部门交回《会计师事务所执业证书》。

发证机关 深圳市财政局

2024年5月6日

中华人民共和国财政部制







6、企业简介

深圳市国艺园林建设有限公司是于 1999 年由深圳市工商行政管理局核准设立的独立法人公司，注册资金 13800 万元。经中华人民共和国住房和城乡建设部核定为园林绿化壹级资质企业，具有风景园林工程设计甲级资质证书、市政公用工程施工总承包一级、建筑装饰装修工程专业承包贰级等；通过了 ISO9001《质量管理体系》、ISO14001《环境管理体系》及 ISO45001《职业健康安全管理体系》等多项体系的认证。

我司连续十一年被评为“全国城市园林绿化企业 50 强”、连续十一年被评为“全国十佳园林养护企业”、连续七年被评为“全国十佳园林工程企业”，连续十一年被评为“园林绿化企业信用等级 AAAAA 企业”、连续十一年被评为“广东省二十强优秀园林企业”，连续八年被评为“广东省诚信示范企业”，连续十三年被评为“省级守合同重信用企业”，连续十年被评为“中国园林绿化优秀企业”。公司经过多年的开拓发展，已经形成了立足深圳、面向广东、拓展全国的格局。

公司经营场所、技术力量：

目前，公司总公司位于深圳福田区，在深圳福田保税区高端写字楼自有 2000 多平方米的办公面积，同时提供多个宿舍供员工居住，公司拥有中、高级专业技术管理人才 100 多人，熟练的技术工人 1000 多人；公司还与深圳市园林科研所等单位建立长期合作关系，共同建立研发基地，合作开发多项科研成果。

公司装备的机械设备种类齐全、配套实用、性能优异。拥有洒水车、大小货车、高空修剪车等大型机械，以及剪草机、绿篱



机、打药机、割灌机、草坪打孔机、疏草机、打孔机、布沙机和高尔夫大型专用机械等一大批园林机械设备，并在观澜、博罗、广州等地拥有面积 1000 亩以上的苗木生产基地。

公司主营产品：

公司多年来，所设计、施工和养护的每一项目，都是匠心独具的成功之作；所管养的绿地和园林建筑、园林绿化施工合格率 100%，并有多项工程项目荣获“优质工程奖”和“优质样板工程奖”。其中包括：邓小平画像前广场绿化工程等深圳市形象工程；深



圳市华润润府三期软硬景工程、深圳市华润万象天地硬景工程、深圳中海寰宇时代园建绿化工程等经典房地产景观项目；深圳市人才公园绿化工程、深圳市儿童乐园环境工程、深圳经济特区建立 30 周年纪念园工程、中心公园生态修复及功能完善工程等城市公园景观工程；北环大道、滨河大道绿化品质提升工程等深圳市主要干道的景观提升项目；大沙河生态长廊景观项目、龙岗河干流碧道示范段、茅洲河碧道试点段建设项目（宝安段）等主要河道碧道绿化工程。

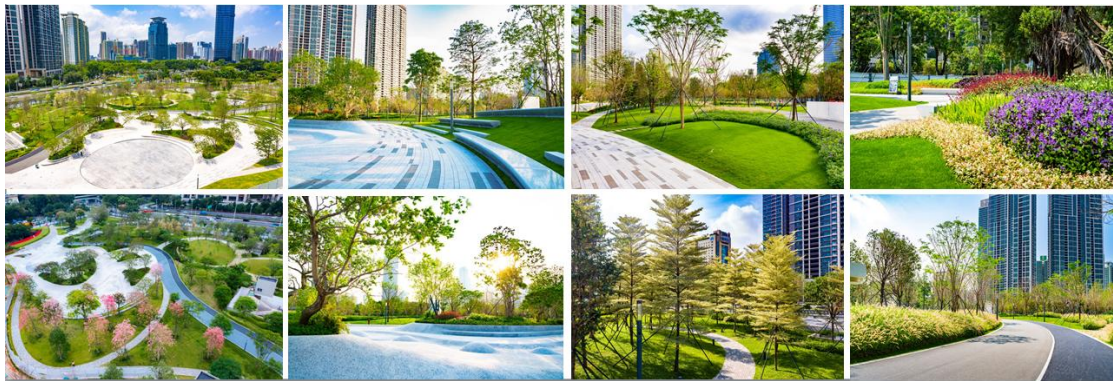

深圳中心公园生态修复与功能完善一期工程



茅洲河碧道试点段建设项目（宝安段）示范段IV标段、标准段 I 标段

多年来公司管理养护绿地项目有：深圳市滨海大道、南海大道、北环大道、留仙大道、白石路、龙城大道等市政公共绿地管养；深圳市中心公园、深圳湾公园、园博园、香蜜公园、大沙河生态长廊等深圳市重点公园绿化养护；五洲宾馆、深圳机场等重点区域的管养；绿道 5 号线、2 号线等多条深圳绿道管养；深圳大学城、观澜高尔夫球场、万科、华为等知名企业绿化养护。

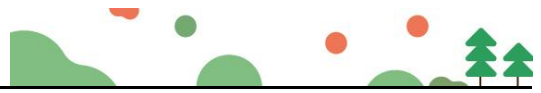

深圳中心公园

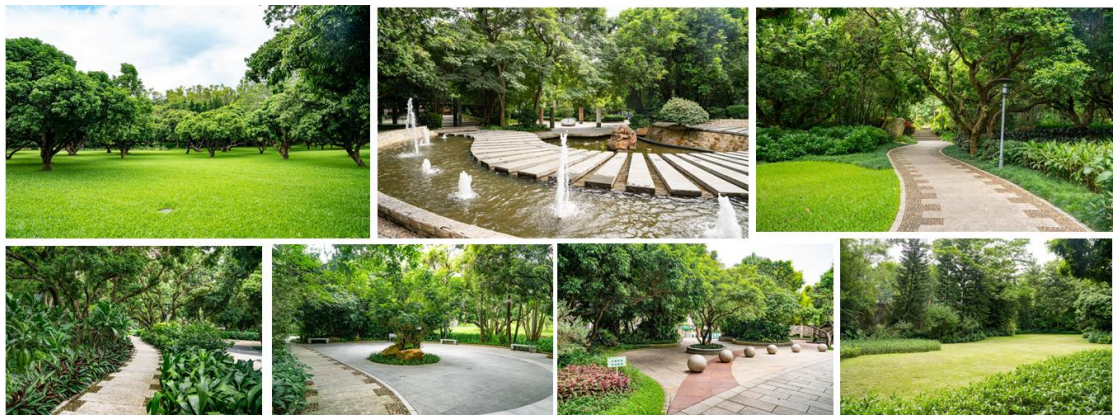

深圳梅林梅林山公园



深圳香蜜公园

近几年公司开拓花展布展、氛围营造等花卉类项目，主要承接的项目有：2022年、2023年、2024年深圳迎春花市主会场节庆活动服务，粤港澳大湾区2019年、2020年、2023年、2024年花展布展及氛围营造服务，簕杜鹃花展、荷花展、菊花展、月季展等多项单项花展布展服务，同时还承接深圳市多项节日气氛营造活动等。



粤港澳大湾区·深圳花展策划设计与布展（承接四届）



深圳新杜鹃花展策划设计与布展（连续六届）



深圳迎春花市主会场节庆活动服务（连续三届）

承担的主要设计项目作品有：港中旅聚豪戴伊球场（新建 27 球洞）园林绿化景观设计、广州南华高尔夫球场设计、赤壁市沙子岭城市公园（一期）景观施工设计、芜湖银湖春天花园等。

我司多年来不断壮大绿化管养及工程的队伍，业绩不断提升，财务状况良好。营业收入每年都在增多，自 2015 年以后，公司的主营收入稳步在 10 亿以上。



公司机构设置:

我司主要由十二大中心，三十个部门组成，机构如下图所示:

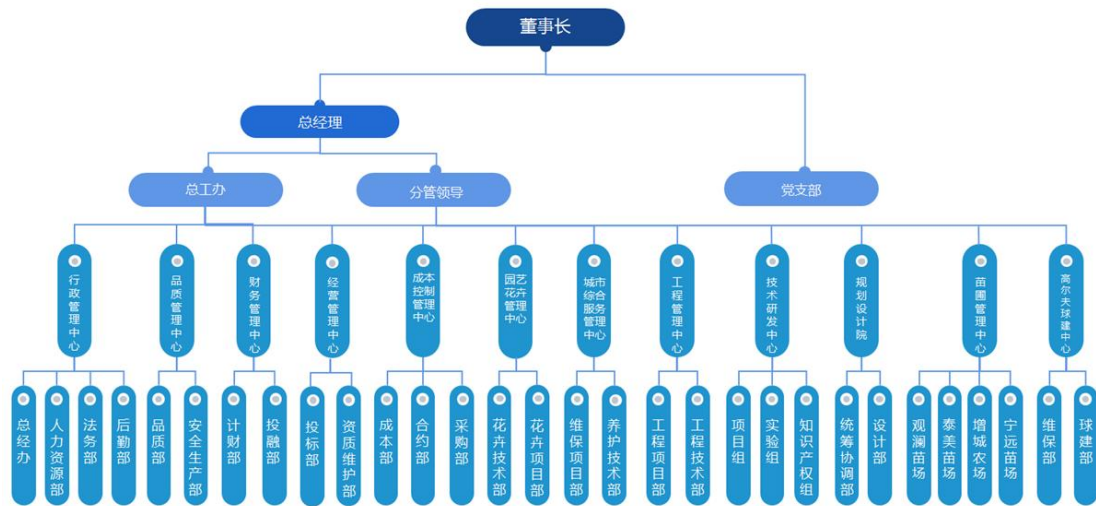

企业所获荣誉:

所完成的项目都得到社会各界的一致好评，具有良好的社会信誉。获得了多项国家级、省级及市级的优良样板工程，如留仙大道城片区属公共绿地管养服务、南山区滨海公园管理所大沙河公园绿化管养及卫生保洁服务、深圳市梧桐山风景区卫生保洁，绿地管养承包（西北标段）、龙岗区深惠路、北通道、沙河路等绿化管养等获得广东省绿化管养优良样板工程。福田区市政绿化（含立体绿化绿道）管养及超高大树木修剪（C标段）服务项目、大沙河生态长廊项目-2021-2022年绿化服务、区域绿道2号线南山段养护服务等多项深圳市风景园林优良样板工程养护类奖项。大沙河生态长廊景观项目示范段、深圳市人才公园绿化工程、茅洲河碧道试点段建设项目（宝安段）示范段IV标段及标准段I标段绿化工程等获得了中国风景园林学会科学技术奖--园林工程奖等等。

我司注重诚信经营，积极做好项目的履约情况，以按时按质、高效完成，争创优良为目标，不断加强公司的履约能力。积极配合业主方，努力做好每一个项目，我司时刻做好管理，以不断提高承接各种项目的的能力。

深圳市国艺园林建设有限公司愿以一流的管理、优质的服务、先进的技术，建设精品项目，服务业主单位，营造绿色环境，回报社会大众。



7、办公场所（总部福田区）

序号	坐落情况	建筑面积（m ² ）	备注
1	福田区市花路长富金茂大厦 1 号楼 4901 房产证	964.8	自有
2	福田区市花路长富金茂大厦 1 号楼 4902 房产证	252.24	自有
3	福田区市花路长富金茂大厦 1 号楼 4903 房产证	375.5	自有
4	福田区市花路长富金茂大厦 1 号楼 4905 房产证	124.36	自有
5	福田区市花路长富金茂大厦 1 号楼 4906 房产证	375.04	自有
6	福田区市花路长富金茂大厦 1 号楼 4908 房产证	252.69	自有
合计		2344.63	



福田区市花路长富金茂大厦 1 号楼 4901 房产证







粤 (2016) 深圳市 不动产权第 0217408 号

权利人	深圳市国艺园林建设有限公司(9144030071525395XJ)
共有情况	单独所有
坐落	福田区市花路长富金茂大厦1号楼4901
不动产单元号	440304010003GB00107F00010174
权利类型	国有建设用地使用权/房屋(构筑物)所有权
权利性质	商品房
用途	办公
面积	建筑面积: 964.8平方米
使用期限	50年, 从2004年8月31日至2054年8月30日止
权利其他状况	<ol style="list-style-type: none"> 1. 宗地号: B105-31, 宗地面积: 18812.26平方米 2. 土地用途: 商业性办公用地 3. 套内建筑面积: 654.93平方米 4. 竣工日期: 2015年9月30日 5. 登记价人民币46048237元 6. 共有情况: 无



附 记

市场商品房。权利人于2016年09月29日购买该商品房。
说明：本不动产上的其他权利事项，以不动产登记簿记载为准。



福田区市花路长富金茂大厦 1 号楼 4902 房产证







粤 (2016) 深圳市 不动产权第 0217420 号

权利人	深圳市国艺园林建设有限公司 (9144030071525395XJ)
共有情况	单独所有
坐落	福田区市花路长富金茂大厦1号楼4902
不动产单元号	440304010003GB00107F00010175
权利类型	国有建设用地使用权/房屋 (构筑物) 所有权
权利性质	商品房
用途	办公
面积	建筑面积: 252.24平方米
使用期限	50年, 从2004年8月31日至2054年8月30日止
权利其他状况	1. 宗地号: B105-31, 宗地面积: 18812.26平方米 2. 土地用途: 商业性办公用地 3. 套内建筑面积: 171.23平方米 4. 竣工日期: 2015年9月30日 5. 登记价人民币13136195元 6. 共有情况: 无



附 记

市场商品房。权利人于2016年09月29日购买该商品房。
说明：本不动产上的其他权利事项，以不动产登记簿记载为准。



福田区市花路长富金茂大厦 1 号楼 4903 房产证



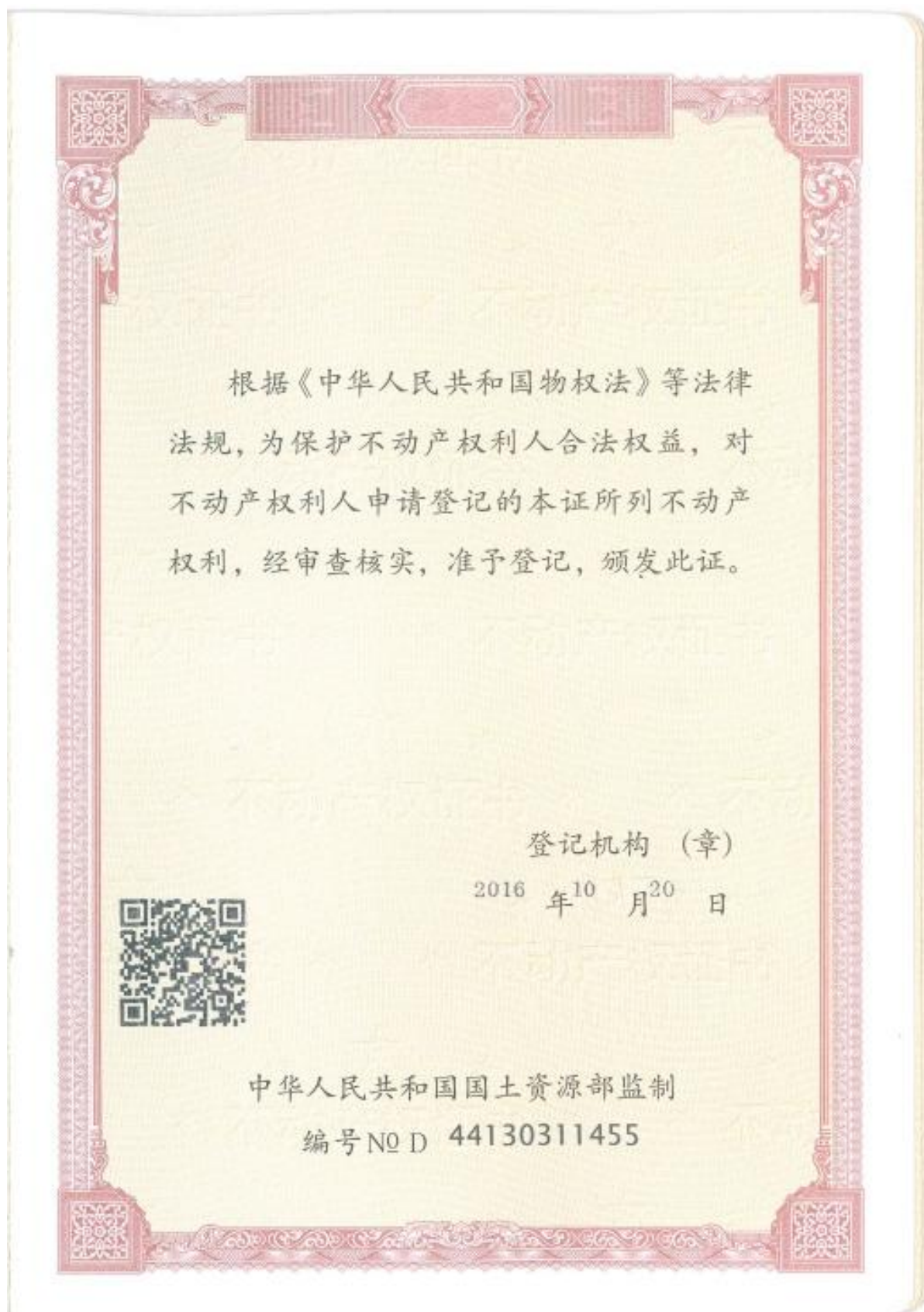



粤 (2016) 深圳市 不动产权第 0217424 号

权利人	深圳市国艺园林建设有限公司(9144030071525395XJ)
共有情况	单独所有
坐落	福田区市花路长富金茂大厦1号楼4903
不动产单元号	440304010003GB00107F00010176
权利类型	国有建设用地使用权/房屋(构筑物)所有权
权利性质	商品房
用途	办公
面积	建筑面积: 375.5平方米
使用期限	50年, 从2004年8月31日至2054年8月30日止
权利其他状况	<ol style="list-style-type: none"> 1. 宗地号: B105-31, 宗地面积: 18812.26平方米 2. 土地用途: 商业性办公用地 3. 套内建筑面积: 254.9平方米 4. 竣工日期: 2015年9月30日 5. 登记价人民币18101584元 6. 共有情况: 无



附 记

商品房。购房日期：2016-09-29
说明：本不动产上的其他权利事项，以不动产登记簿记载为准。



福田区市花路长富金茂大厦 1 号楼 4905 房产证

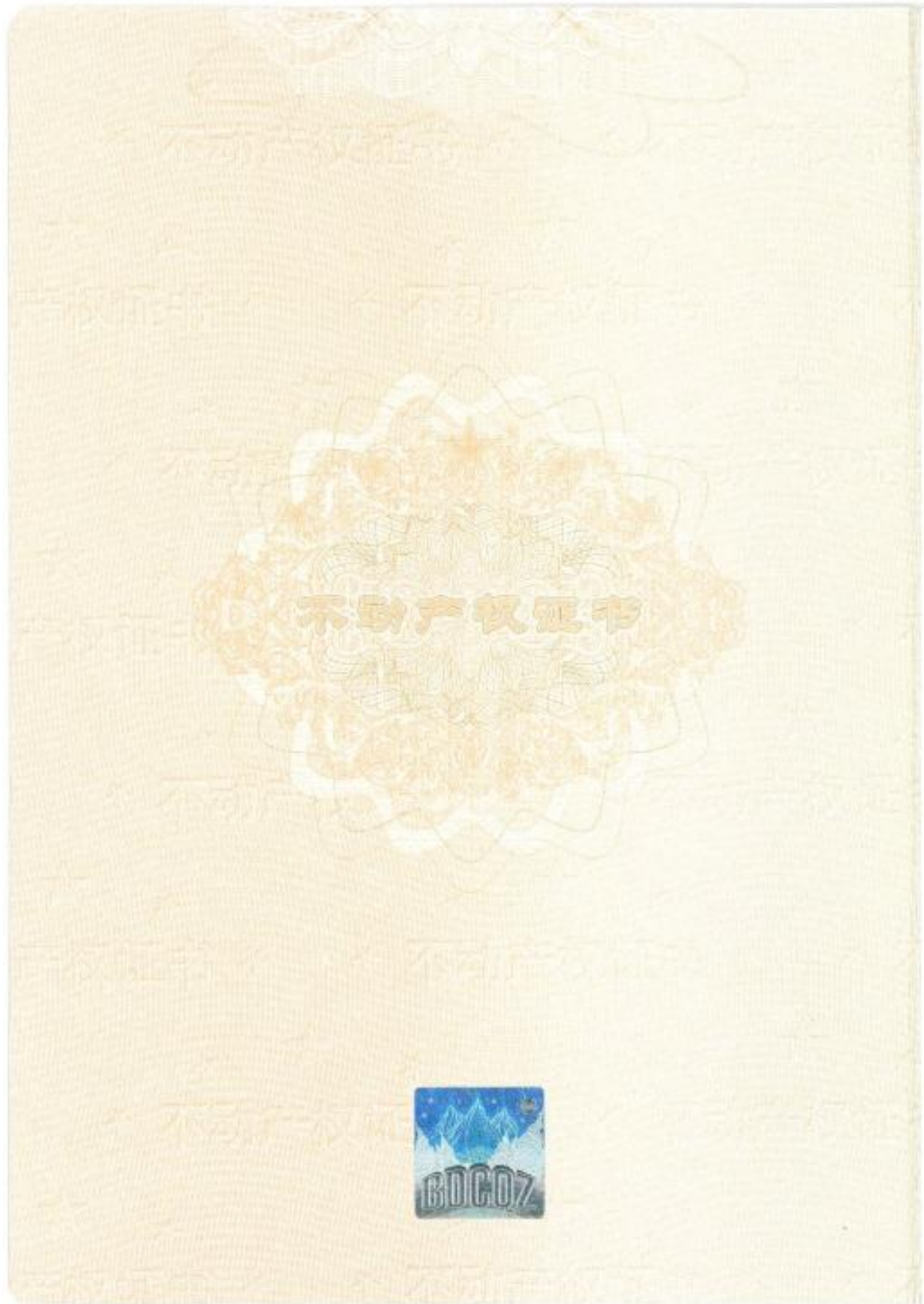





粤 (2016) 深圳市 不动产权第 0217401 号

权利人	深圳市国艺园林建设有限公司(9144030071525395XJ)
共有情况	单独所有
坐落	福田区市花路长富金茂大厦1号楼4905
不动产单元号	440304010003GB00107F00010177
权利类型	国有建设用地使用权/房屋(构筑物)所有权
权利性质	商品房
用途	办公
面积	建筑面积: 124.36平方米
使用期限	50年, 从2004年8月31日至2054年8月30日止
权利其他状况	<ol style="list-style-type: none"> 1. 宗地号: B105-31, 宗地面积: 18812.26平方米 2. 土地用途: 商业性办公用地 3. 套内建筑面积: 84.42平方米 4. 竣工日期: 2015年9月30日 5. 登记价人民币6063520元 6. 共有情况: 无



附 记

市场商品房。购房日期：2016-09-29。
说明：本不动产上的其他权利事项，以不动产登记簿记载为准。



福田区市花路长富金茂大厦 1 号楼 4906 房产证

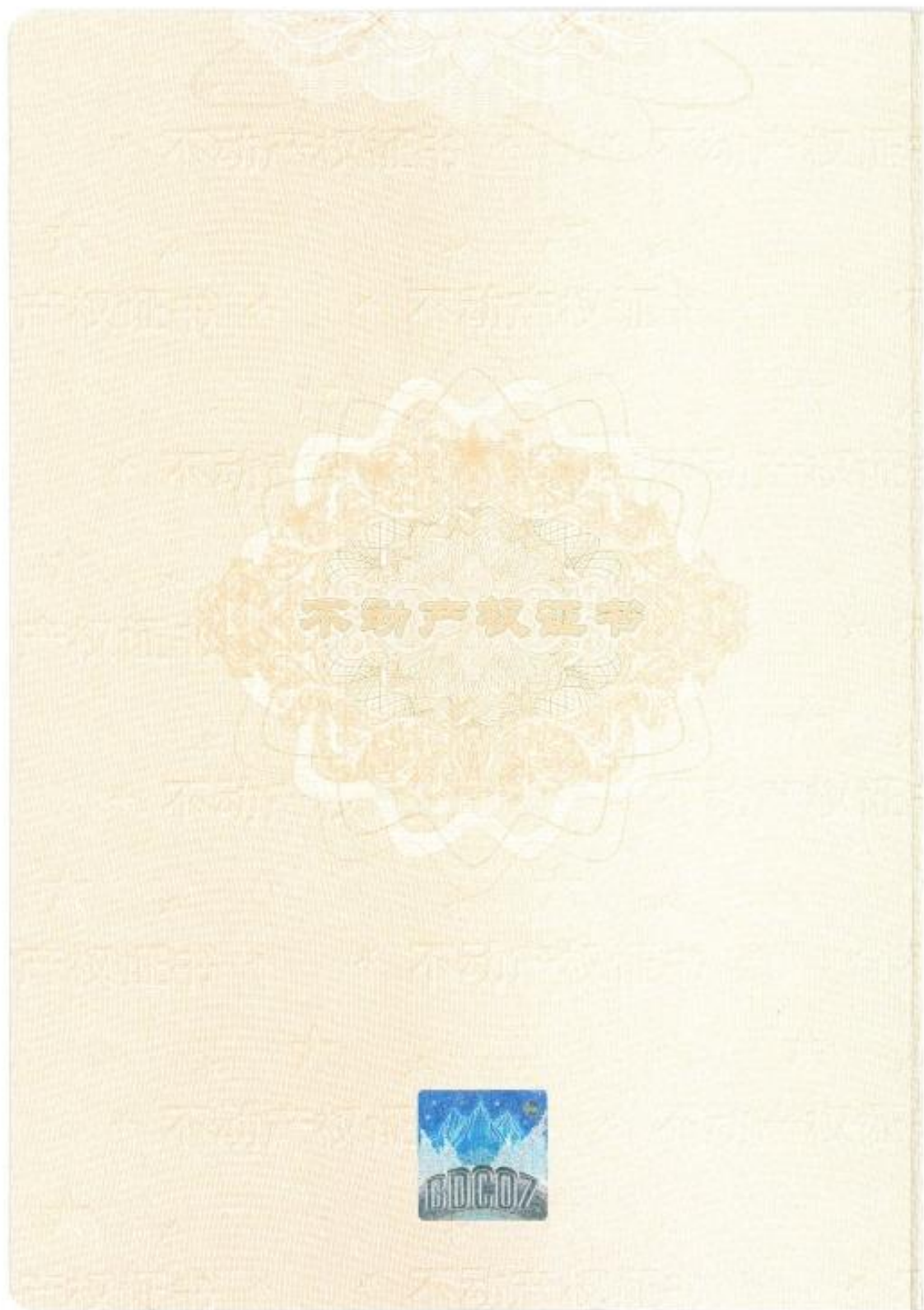





粤 (2016) 深圳市 不动产权第 0217398 号

权利人	深圳市国艺园林建设有限公司(9144030071525395XJ)
共有情况	单独所有
坐落	福田区市花路长富金茂大厦1号楼4906
不动产单元号	440304010003GB00107F00010178
权利类型	国有建设用地使用权/房屋(构筑物)所有权
权利性质	商品房
用途	办公
面积	建筑面积: 375.04平方米
使用期限	50年, 从2004年8月31日至2054年8月30日止
权利其他状况	1. 宗地号: B105-31, 宗地面积: 18812.26平方米 2. 土地用途: 商业性办公用地 3. 套内建筑面积: 254.59平方米 4. 竣工日期: 2015年9月30日 5. 登记价人民币17969401元 6. 共有情况: 无



附 记

市场商品房。购房日期：2016-09-29。
说明：本不动产上的其他权利事项，以不动产登记簿记载为准。



福田区市花路长富金茂大厦 1 号楼 4908 房产证

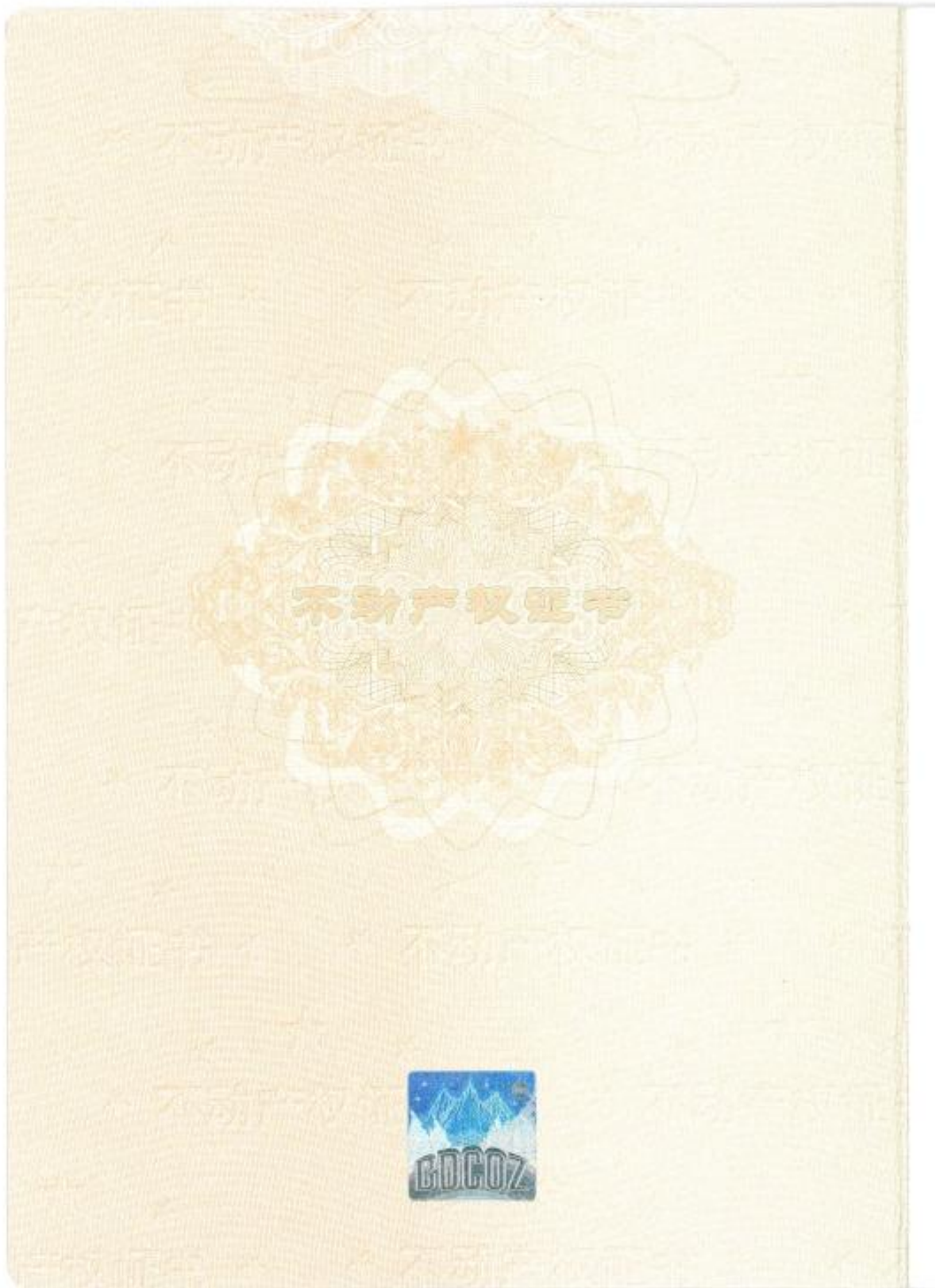

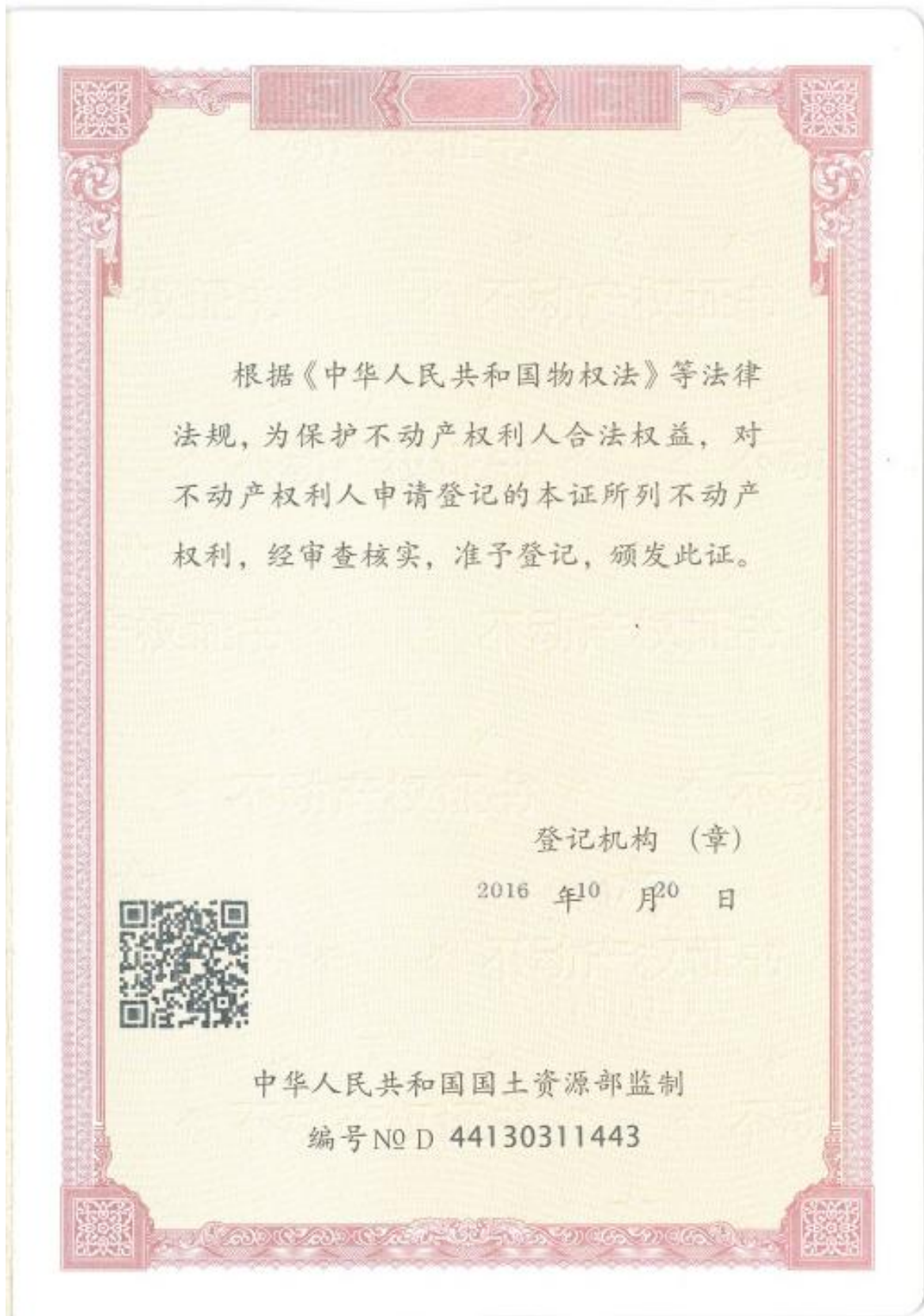



粤 (2016) 深圳市 不动产权第 0217397 号

权利人	深圳市国艺园林建设有限公司(9144030071525395XJ)
共有情况	单独所有
坐落	福田区市花路长富金茂大厦1号楼4908
不动产单元号	440304010003GB00107F00010179
权利类型	国有建设用地使用权/房屋(构筑物)所有权
权利性质	商品房
用途	办公
面积	建筑面积: 252.69平方米
使用期限	50年, 从2004年8月31日至2054年8月30日止
权利其他状况	1. 宗地号: B105-31, 宗地面积: 18812.26平方米 2. 土地用途: 商业性办公用地 3. 套内建筑面积: 171.53平方米 4. 竣工日期: 2015年9月30日 5. 登记价人民币12481064元 6. 共有情况: 无



附 记

市场商品房。购房日期：2016-09-29。

说明：本不动产上的其他权利事项，以不动产登记簿记载为准。