

标段编号：2020-440304-48-01-017759012001

深圳市建设工程施工招标投标 文件

标段名称：深圳中心公园生态修复与功能完善一期工程C区景观提升
工程一标段

投标文件内容：资信标文件

投标人：深圳市国艺园林建设有限公司

日期：2026年03月24日



1、企业业绩（不评审）

序号	工程名称	建设单位	合同金额	合同签订时间	竣工验收时间	备注
1	2021年龙岗区龙岗河流域、观澜河流域深圳河流域水务工程（碧道建设部分）龙岗河干流碧道非示范段园建I标	华润（深圳）有限公司	11203.867557万元 （国艺部分10643.6741791万元）	2023.10.10	/	无
2	松山湖通湖礼廊二期项目施工总承包	华润置地（深圳）有限公司	9637.579431万元	2022.10.21	/	无
3	深圳大学西丽校区建设工程（二期）项目园林绿化工程II标段	深圳市建筑工务署工程管理中心	8390.039299万元	2021.2.22	2021.8.23	无
4	老河口市汉江绿心公园（一期）项目EPC总承包	老河口市政府投资工程建设管理中心	14948.42万元	2021.1.29	2023.10.31	无
5	深圳中心公园生态修复与功能完善一期工程示范段	华润（深圳）有限公司	4948.842651万元	2022.6.7	2023.10.31	无

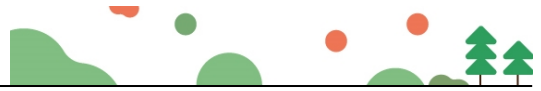

(1) 2021年龙岗区龙岗河流域、观澜河流域、深圳河流域水务工程（碧道建设部分）
龙岗河干流碧道非示范段园建 I 标

中标通知书

标段编号：2101-440307-04-01-409649046001

标段名称：2021年龙岗区龙岗河流域、观澜河流域、深圳河流域水务工程（碧道建设部分）龙岗河干流碧道非示范段园建 I 标段

建设单位：华润（深圳）有限公司

招标方式：公开招标

中标单位：深圳市国艺园林建设有限公司//深圳华熙环境建设有限公司

中标价：11203.867557万元

中标工期：366天

项目经理(总监)：

本工程于 2023-06-05 在深圳公共资源交易中心(深圳交易集团龙岗分公司)进行招标， 2023-09-01 已完成招标流程。

招标人和中标人应当自中标通知书发出之日起三十日内按照招标文件和中标人的投标文件订立书面合同。

招标代理机构(盖章)：  2202011272642

法定代表人或其委托代理人
(签字或盖章)：  2202011270114

招标人(盖章)：  华润(深圳)有限公司

法定代表人或其委托代理人
(签字或盖章)： 

日期：2023-09-08

查验码：5463640570525678 查验网址：<https://www.szggzy.com/jyfw/list.html?id=jyfwjsgc>



合同编号:CRLCJ-LG18-LGBD01-FB-231012

**【2021 年龙岗区龙岗河流域、观澜河流域、深圳
河流域水务工程（碧道建设部分）龙岗河干流碧
道非示范段园建 I 标段】**

专业工程承包合同

发包人（甲方）：华润（深圳）有限公司

专业工程承包人（乙方）：深圳市国艺园林建设有限公司//深圳华熙环境建设有
限公司

2023 年【10】月

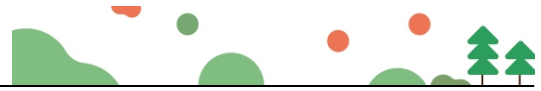

第一部分 合同协议书

发包人（甲方）：华润（深圳）有限公司
地址：深圳市南山区华润置地大厦 B 座 21 楼
法定代表人：蒋慕川
联系人：/
联系电话：/
电子邮箱：/
传真：/

牵头方承包人（乙方）：深圳市国艺园林建设有限公司
地址：深圳市福田区福保街道市花路长富金茂大厦 1 号楼 49 层
法定代表人：韦万勇
联系人：张鹤
联系电话：0755-88308661
电子邮箱：2359308774@qq.com
传真：0755-88308664

成员方承包人（丙方）：深圳华熙环境建设有限公司
地址：深圳市龙岗区横岗街道六约社区振业城 2 号楼第 2 层公寓 8 号
法定代表人：丘万福
联系人：/
联系电话：0755-25664696
电子邮箱：/
传真：0755-25485533

鉴于：

1. 专业工程承包人已明确知悉：2021 年 7 月 8 日，委托人【深圳市龙岗区水务局】（以下简称“委托人”）与发包人签署《代建合同》，委托发包人实施代建，并且专业工程承包人已认真查阅、理解委托人招标文件的全部内容，并对委托人授予发包人的权利无任何异议。

2. 专业工程承包人愿意按照本协议的条件承揽本项目的施工。

依照《中华人民共和国民法典》及其他有关法律、法规、规章，并结合深圳市有关规定

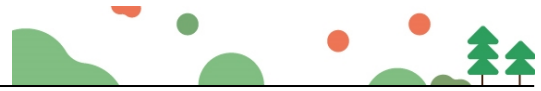

及本工程的招标文件要求，遵循平等、自愿、公平和诚实信用的原则，各方经友好协商，特订立本合同，以资共同遵守。

一、工程概况

工程名称：2021年龙岗区龙岗河流域、观澜河流域、深圳河流域水务工程（碧道建设部分）龙岗河干流碧道非示范段园建 I 标段

工程地点：深圳市龙岗区

工程内容：龙岗河干流碧道工程全长 20.77 公里，项目实施面积约 297.95 公顷，其中示范段 53 公顷，非示范 244.95 公顷，包括安全系统工程、生态系统工程、休闲系统工程、文化系统工程、产业系统工程、水土保持工程、交通疏解工程、现状管线保护及迁改、高压线入地等工程。主要工程包括：陆域绿化 76.35 公顷（含横岭水厂绿化改造）、硬质铺装 53.44 公顷、建筑物（一二级驿站）、景观构筑物等。其中，龙岗河干流碧道非示范段全长 15.53 公里，为龙岗河上下游，上游起荷康路，终吉祥南路，下游起福宁桥，终龙岗区界（横岭水厂），包含创新水廊、野趣探游、河谷艺廊、绿廊花园、活力社区、林境湿地、低碳田园、碧水寰游八个重点建设项目节点。

2021 年龙岗区龙岗河流域、观澜河流域、深圳河流域水务工程（碧道建设部分）龙岗河干流碧道非示范段园建划分为 4 个标段：

园建 I 标段：荷康路至吉祥南路左右（LG0-795.57-LG4+150）长度约为 4945.57m。

园建 II 标段：福宁桥至湿地公园左右（LG8+997~LG12+471）长度约为 3474m。

园建 III 标段：湿地公园至吉马塘大桥左右（LG12+471~LG16+416）长度约为 3945m。

园建 IV 标段：马塘大桥至外环高速左右（LG16+416-LG19+620）长度约为 3204m。

建筑面积： / 平方米

工程立项批准文号：深龙发改〔2021〕528 号

资金来源：政府投资 100%

二、工程承包范围

包括但不限于左右岸景观提升、桥下空间景观提升、硬景工程、景观小品、景观结构、城市家具、儿童游乐设施、标识系统、室外电气工程、室外排水工程、室外弱电工程、安装工程、照明工程、道路铺装、碧道综合监控、排口美化、土方工程、水土保持、智慧水务、拆除工程、白蚁防治等以及发包人交与专业工程承包人的其他工作。所有的细目详见合同图纸、技术要求、工程量清单及合同其他文件，发包人在实施过程中根据本工程实际情况有权增减部分内容，专业工程承包人不能拒绝执行。

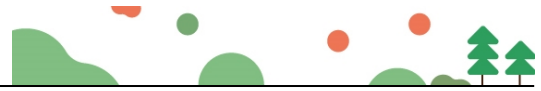

1. 市政公用及配套专业工程、其他工程：（在□内打√，并填写相应的工程量）

<input type="checkbox"/> 七通一平工程	万平方米	<input type="checkbox"/> 电信管道工程	米
<input type="checkbox"/> 挡墙护坡工程	长： 米； 宽： 米； 高： 米	<input type="checkbox"/> 电力管道工程	米
<input type="checkbox"/> 软基处理工程	万平方米	<input type="checkbox"/> 污水处理厂及配套工程	立方米/d
<input type="checkbox"/> 水厂及配套工程	立方米/d	<input type="checkbox"/> 污泥处理厂及配套工程	立方米/d
<input type="checkbox"/> 给水管道工程	米	<input type="checkbox"/> 泵站工程	平方米
<input checked="" type="checkbox"/> 道路工程	长： 米 宽： 米	<input type="checkbox"/> 隧道工程	长： 米 宽： 米 高： 米
<input type="checkbox"/> 桥梁工程	座	<input type="checkbox"/> 道路改造工程	长： 米 宽： 米
<input type="checkbox"/> 排水箱涵工程	长： 米 宽： 米 高： 米	<input type="checkbox"/> 路灯照明工程	座
<input type="checkbox"/> 交通监控、收费综合系统工程		<input checked="" type="checkbox"/> 绿化工程	米
<input type="checkbox"/> 交通安全设施工程	米	<input type="checkbox"/> 燃气工程	米
<input checked="" type="checkbox"/> 其它：左右岸景观提升、桥下空间景观提升、硬景工程、景观小品、景观结构、城市家具、儿童游乐设施、标识系统、室外电气工程、室外排水工程、室外弱电工程、安装工程、照明工程、碧道综合监控、排口美化、土方工程、水土保持、智慧水务、拆除工程、白蚁防治等。			

2. 房屋建筑及配套专业工程：（在□内打√，并填写相应的工程量）

<input type="checkbox"/> 地基与基础工程 （ <input type="checkbox"/> 基础 <input type="checkbox"/> 基坑支护 <input type="checkbox"/> 边坡 <input type="checkbox"/> 土石方 <input type="checkbox"/> 其它_____）；		
<input type="checkbox"/> 主体结构工程 （ <input type="checkbox"/> 钢筋混凝土 <input type="checkbox"/> 钢结构 <input type="checkbox"/> 网架 <input type="checkbox"/> 索膜结构 <input type="checkbox"/> 其它_____）；		
<input type="checkbox"/> 装饰装修工程 （ <input type="checkbox"/> 金属门窗 <input type="checkbox"/> 幕墙： 平方米 <input type="checkbox"/> 其它_____）；		
<input type="checkbox"/> 通风与空调 （ <input type="checkbox"/> 通风 <input type="checkbox"/> 空调 <input type="checkbox"/> 其它_____）；		
<input type="checkbox"/> 建筑给水排水及供暖 （ <input type="checkbox"/> 室内给、排水系统 <input type="checkbox"/> 室外给、排水系统 <input type="checkbox"/> 其它_____）；		
<input type="checkbox"/> 建筑电气工程 （ <input type="checkbox"/> 室外电气 <input type="checkbox"/> 电气照明 <input type="checkbox"/> 其它_____）；		
<input type="checkbox"/> 智能建筑 （ <input type="checkbox"/> 综合布线系统 <input type="checkbox"/> 信息网络系统 <input type="checkbox"/> 其它_____）；		
<input type="checkbox"/> 屋面及防水工程	<input type="checkbox"/> 建筑节能	<input type="checkbox"/> 消防工程
<input type="checkbox"/> 室外工程 （ <input type="checkbox"/> 室外设施_____ <input type="checkbox"/> 附属建筑_____ <input type="checkbox"/> 室外环境_____）。		
<input type="checkbox"/> 燃气工程 （户数：_____户； 庭院管：_____米）		

3. 二次装饰装修工程：（在□内打√，并填写相应的工程量）

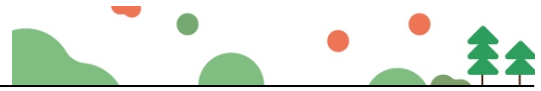

<input type="checkbox"/> 消防工程	<input type="checkbox"/> 门窗	<input type="checkbox"/> 防水工程	<input type="checkbox"/> 电气照明	<input type="checkbox"/> 建筑节能
<input type="checkbox"/> 通风与空调（ <input type="checkbox"/> 通风 <input type="checkbox"/> 空调 <input type="checkbox"/> 其它_____）；				
<input type="checkbox"/> 建筑给排水及供暖（ <input type="checkbox"/> 室内给、排水系统 <input type="checkbox"/> 室外给、排水系统 <input type="checkbox"/> 其它_____）；				
<input type="checkbox"/> 智能建筑（ <input type="checkbox"/> 综合布线系统 <input type="checkbox"/> 信息网络系统 <input type="checkbox"/> 其它_____）；				
<input type="checkbox"/> 装饰装修（ <input type="checkbox"/> 抹灰 <input type="checkbox"/> 涂饰 <input type="checkbox"/> 饰面板（砖） <input type="checkbox"/> 吊顶 <input type="checkbox"/> 其它_____）；				
<input type="checkbox"/> 其它：				

4. 其他工程

_____ / _____

三、合同工期

计划开工日期：2023年9月9日（实际开工日期以监理人签发的开工令日期或开工报告中的开工日期为准）

计划竣工日期：2024年9月9日

合同工期总日历天数：_____ 366 日历天 _____

四、工程质量标准

工程质量标准目标：合格，获得风景园林协会的园林工程奖。工程质量应符合现行国家、行业及地方质量验收规范，符合华润置地工程高品质标准，符合华润置地第三方检查过程及交付评估要求，详见第三章合同附件六《技术要求》。

五、合同价款

本合同签约合同价（含税）为：人民币（大写）壹亿壹仟贰佰零叁万捌仟陆佰柒拾伍元伍角柒分（¥112038675.57元）。

其中：

(1) 材料和工程设备暂估价金额：

人民币（大写）_____ / _____（¥_____ / _____元）；

(2) 专业工程暂估价金额：

人民币（大写）_____ / _____（¥_____ / _____元）；

(3) 暂列金额：

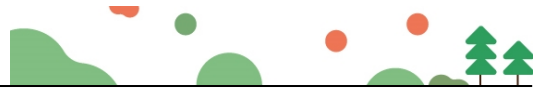

人民币（大写）陆佰贰拾陆万元整(¥6260000.00元)。

六、组成合同的文件

组成本合同的文件及优先解释顺序与本合同通用条款 1.5 款的规定一致：

- (1) 本合同签订后双方新签订的补充协议；
 - (2) 本合同第一部分的协议书；
 - (3) 中标通知书；
 - (4) 招标答疑补遗；
 - (5) 本合同第四部分补充条款（如有）；
 - (6) 本合同第三部分的专用条款；
 - (7) 本合同附件；
 - (8) 本合同第二部分的通用条款；
 - (9) 本工程招标文件（含投标报价规定）；
 - (10) 投标文件(包括专业工程承包人在评标期间和合同谈判过程中递交和确认并经发包人同意的对有关问题的补充资料和澄清文件等)；
 - (11) 现行的标准、规范、规定及有关技术文件；
 - (12) 图纸和技术规格书；
 - (13) 已标价工程量清单；
 - (14) 工程质量保修书；
- 发包人和专业工程承包人双方有关本工程的变更、签证、洽商、索赔、询价采购凭证等书面文件及组成合同的其他文件也属于合同的一部分。

七、词语含义

本协议中有关词语含义与通用合同条款及专用合同条款定义相同。

八、双方承诺

1、专业工程承包人向发包人承诺，按照法律规定及合同约定进行施工、竣工，确保工程质量和安全，不进行转包及违法分包，并在质量保修期内承担工程质量保修责任，并履行本合同所约定的全部义务。

2、发包人向专业工程承包人承诺，按照合同约定的期限和方式支付合同价款及其他应当支付的款项，并履行本合同所约定的全部义务。



九、合同份数

本合同一式壹拾贰份，发包人 玖 份，专业工程承包人 叁 份。

十、合同生效

合同订立时间： 2023 年 10 月 10 日

合同订立地点： 深圳市

本合同经双方法定代表人或其委托代理人签署并加盖公章后生效。

(转下页)

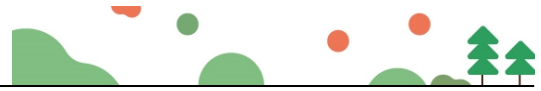

(本页为签字页，无正文)

发 包 人：(深圳)有限公司
 住 所：深圳市南山区华润置地大厦B座21楼
 法定代表人：
 委托代理人：
 电 话：
 传 真：
 开 户 银 行：
 账 号：
 邮 政 编 码：



承 包 人：(牵头方公章)
 住 所：深圳市福田区福保街道莲花路长富金茂大厦1号楼49层
 法定代表人：
 委托代理人：/
 电 话：0755-88308661
 传 真：0755-88308664
 开 户 银 行：招商银行股份有限公司深圳皇岗支行
 账 号：8152 8443 2810 001
 邮 政 编 码：518000



承 包 人：(成员方公章)
 住 所：深圳市龙岗区横岗街道六约社区振业城2号楼第2层公寓8号
 法定代表人：
 委托代理人：
 电 话：0755-25669396
 传 真：0755-25485533
 开 户 银 行：中国建设银行股份有限公司深圳梅林支行
 账 号：4425 0100 0069 0000 1700
 邮 政 编 码：518000





联合体协议

深圳市国艺园林建设有限公司、深圳华熙环境建设有限公司，双方工程施工联合体单位，于 2023 年 10 月 10 日与华润（深圳）有限公司（发包人）签订 2021 年龙岗区龙岗河流域、观澜河流域、深圳河流域水务工程（碧道建设部分）龙岗河干流碧道非示范段园建 I 标施工合同，合同编号：CRLCJ-LG18-LGBD01-FB-231012。现就合同请款、开票、收款、分工事声明如下：

一、联合体牵头人：确定深圳市国艺园林建设有限公司为本工程施工联合体牵头人。

二、联合体财务事宜：

1、联合体牵头人合法代表联合体各成员单位，负责向发包人申请该工程的相关工程费用，并开具等额发票给发包人。

2、联合体牵头人收到发包人相关工程费用，且联合体各成员单位开具等额专用发票给牵头人单位后，牵头人单位向联合体各成员单位支付相关工程费用。

三、联合体各成员单位内部职责分工：

1、联合体单位牵头人深圳市国艺园林建设有限公司为本工程联合体牵头人，负责本工程的园建景观工程和园建强电工程等工作，中标合同金额为 11203.867557 万元，负责工程范围的金额为 10643.6741791 万元，占中标合同金额的 95.00%。

2、联合体成员深圳华熙环境建设有限公司，负责本工程目的园建弱电工程和园建给排水工程工作，中标合同金额为 11203.867557 万元，负责工程范围的金额为 560.1933779 万元，占中标合同金额的 5.00%。

四、本联合体协议自签署之日起生效，合同履行完毕后自动失效。未尽事宜，联合体各成员单位友好协商解决。

联合体牵头人（盖章）：深圳市国艺园林建设有限公司

法定代表人（签字或盖章）：

联合体成员方（盖章）：深圳华熙环境建设有限公司

法定代表人（签字或盖章）：

签署日期：2023 年 10 月 10 日

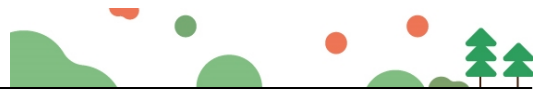

(2) 松山湖通湖礼廊二期项目施工总承包

中标通知书



深圳市国艺园林建设有限公司：

松山湖通湖礼廊二期项目施工总承包 工程项目（招标编号：SSASHC12211194）于2022年09月15日在东莞市公共资源交易中心进行公开招标，现已完成招标流程，你单位为中标人。

中标人收到中标通知书后，须在2022年10月31日前按照招标文件和中标人的投标文件与招标人签订本招标工程承包合同。

具体情况如下表：

项目法人	东莞松山湖高新技术产业开发区管理委员会		
项目负责人	吴耀珊	资质证号	1903001020809
中标报价（元）	玖仟贰佰壹拾壹万陆仟捌佰肆拾叁元捌角玖分	下浮率	8.29%
施工类中标价描述	中标合同总金额（含绿色施工安全防护措施单列费）为玖仟陆佰叁拾柒万伍仟柒佰玖拾肆元叁角壹分，其他内容详见招标文件。		
安全防护、文明施工措施等单列费（元）	肆佰贰拾伍万捌仟玖佰伍拾元肆角贰分		
开、竣工日期	2022-09-30 至 2023-03-29	工期	180天
招标单位：	招标代理机构：	交易场所： 兹见证本通知书发出之日前该项目在中心场内交易过程和结果。	
			

2022年09月26日

说明：本通知书分别送行政监督部门、东莞市公共资源交易中心、招标人、招标代理机构、中标人（联合体各方）。篡改无效。



招标编号: SSASHC12211194

合同编号: CRCSZ-THLLEQ-SG-22001

广东省建设工程 标准施工合同

2009 年版

工程名称: 松山湖通湖礼廊二期项目施工总承包

工程地点: 东莞市松山湖

发包人: 华润置地(深圳)有限公司

承包人: 深圳市国艺园林建设有限公司

广东省建设厅制

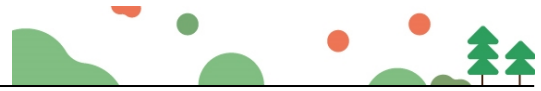

第一部分 协议书

发包人：（全称）华润置地（深圳）有限公司

承包人：（全称）深圳市国艺园林建设有限公司

依照《中华人民共和国民法典》、《中华人民共和国建筑法》及其他有关法律法规，遵循平等、自愿、公平和诚实信用的原则，合同双方当事人就合同工程施工有关事项达成一致意见，订立本协议书。

一、工程概况

工程名称：松山湖通湖礼廊二期项目施工总承包

工程地点：东莞市松山湖

工程内容：松山湖通湖礼廊二期项目施工总承包按招标图纸、工程量清单等所含内容，包括但不限于：清理拆除、土方、道路铺装改造、增加非机动车道及绿道、原植物梳理、植物种植、管线改迁、灯光、雕塑小品、城市家具、智慧灯杆、景观给排水、廊架等。以上招标范围未尽事宜，请详见图纸、工程量清单并满足设计文件的要求。

工程规模：松山湖通湖礼廊二期项目施工总承包项目总范围约 14.5 万平方米，改造实施面积约 123120 平方米，改造示范段总长约 2.7 公里，其中沁园路 1.6 公里、红棉路 1.1 公里。

结构形式： /

工程立项、规划批准文件号：关于松山湖通湖礼廊二期项目可行性研究报告的批复（东发改松〔2022〕11号）

资金来源：园区财政投资

二、工程承包范围

承包范围：松山湖通湖礼廊二期项目施工总承包按招标图纸、工程量清单等所含内容，包括但不限于：清理拆除、土方、道路铺装改造、增加非机动车道及绿道、原植物梳理、植物种植、管线改迁、灯光、雕塑小品、城市家具、智慧灯杆、景观给排水、廊架等。以上承包范围未尽事宜，请详见图纸、工程量清单并满足设计文件的要求。

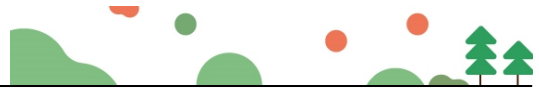

三、合同工期

工程合同工期总日历天数：180天。

拟从2022年09月30日开始施工，至2023年03月29日竣工完成。

四、质量标准

工程质量标准：达到国家或行业质量检验评定的合格标准，争创东莞市优质工程奖或以上奖项

五、合同价款

合同含税总价人民币：玖仟陆佰叁拾柒万伍仟柒佰玖拾肆元叁角壹分（人民币：96,375,794.31元），合同不含税总价人民币：捌仟捌佰肆拾壹万捌仟壹佰伍拾玖元玖角贰分（人民币：88,418,159.92元），增值税税金总额人民币：7,957,634.39元。

项目单价： 详见承包人的投标报价书（招标工程）；

详见经确认的工程量清单报价单或施工图预算书（非招标工程）。

其中包含：

定额工日工资总额为人民币（大写）：壹仟叁佰陆拾万零陆仟肆佰伍拾捌元贰角叁分，人民币（小写）：13606458.23元。

绿色施工安全防护措施单列费人民币（大写）：肆佰贰拾伍万捌仟玖佰伍拾元肆角贰分，人民币（小写）：4258950.42元。

六、组成合同的文件

组成合同的文件及其优先解释顺序与本合同第二部分《通用条款》第 2.2 款赋予的规定一致。但《通用条款》与《专用条款》约定不一致的，以《专用条款》为准。

七、词语含义

本协议书中有词语含义与本合同第二部分《通用条款》第 1 条赋予它们的定义相同。

八、承包人承诺

承包人向发包人承诺已阅读、理解并接受本合同所有条款，按照本合同约定实施、完成并 保修合同工程，履行本合同所约定的全部义务。

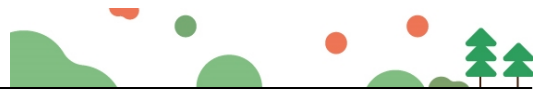

九、发包人承诺

发包人向承包人承诺已阅读、理解并接受本合同所有条款，按照本合同约定的时限和方法 支付工程款及其他应当支付的款项，履行本合同所约定的全部义务。

十、合同生效

本合同订立时间：2022 年 10 月 21 日

本合同订立地点：_____

合同双方当事人约定本合同自双方签字、盖章后，于 即日 起生效。

发包人（公章）：华润置地（深圳）有限公司 承包人（公章）：深圳市国艺园林建设有限公司

地址：东莞市鸿福路海德广场 A 座 12 楼 地址：深圳市福田区福保街道市花路长富金茂大厦 厦 1 号楼 49 层

法定代表人：

委托代理人：蒋慕川

电话：

法定代表人：

委托代理人：

电话：0755-88308661

开户名称：深圳市国艺园林建设有限公司

开户银行：招商银行股份有限公司深圳皇岗支行
岗支行

账号：815284432810001

工人工资专用账户：

户 名：深圳市国艺园林建设有限公司松山湖通湖礼廊二期项目施工总承包农民工工资专用账户

账 号：44050110105300001373

开户行：中国建设银行股份有限公司东莞松山湖沁园支行

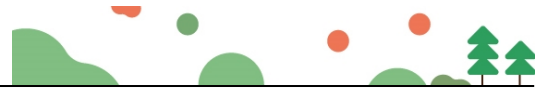

(3) 深圳大学西丽校区建设工程（二期）项目园林绿化工程II标段

中标通知书

标段编号：4403002016119029002

标段名称：深圳大学西丽校区建设工程（二期）项目园林绿化工程II标段

建设单位：深圳市建筑工务署工程管理中心

招标方式：公开招标

中标单位：深圳市国艺园林建设有限公司

中标价：8390.039299万元

中标工期：238

项目经理(总监)：

本工程于 2020-12-05 在深圳公共资源交易中心 深圳交易集团有限公司建设工程招标投标业务分公司进行招标，现已完成招标流程。

中标人收到中标通知书后，应在 30 日内按照招标文件和中标人的投标文件与招标人签订本招标工程承包合同。

招标代理机构(盖章)：
法定代表人或其委托代理人
(签字或盖章)：

招标人(盖章)：
法定代表人或其委托代理人
(签字或盖章)：
日期：2021-01-28

查验码：4394124074063973

查验网址：zjj.sz.gov.cn/jsjy

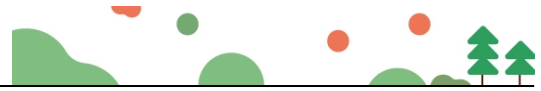

合202103004

副本



合同编号: SDXLEQ-071-2021

深圳市建筑工务署工程管理中心 合同协议书

项目名称: 深圳大学西丽校区建设工程(二期)项目

合同名称: 深圳大学西丽校区建设工程(二期)项目园林绿化工程

II 标段合同协议书

承包方: 深圳市国艺园林建设有限公司

日期: 二〇二一年二月



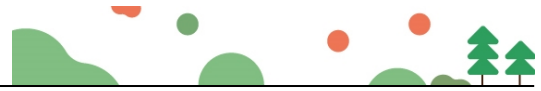

深圳大学西丽校区建设工程（二期）项目园林绿化工程 II 标段合同协议书

发包人（全称）：深圳市建筑工务署工程管理中心

承包人（全称）：深圳市国艺园林建设有限公司

项目经理姓名：张益青 资格等级：高级工程师 证书号码：A0806100000000189

本工程于 2020 年 12 月 5 日公开招标，确定由承包人承建。

依照《中华人民共和国民法典》《中华人民共和国建筑法》及其他有关法律、法规、规章，并结合深圳市有关规定及本工程的招标文件要求，遵循平等、自愿、公平和诚实信用的原则，双方就本工程建设施工事项协商一致，订立本协议。

一、工程概况

工程名称：深圳大学西丽校区建设工程（二期）项目园林绿化工程 II 标段

工程地点：深圳市南山区学苑大道 1066 号

工程内容：施工总承包 II 标段范围内的苗木、道路铺装、景观及道路照明、园林建筑、景观小品及室外休闲设施、景观工程对应的机电安装等等。

结构形式：钢筋混凝土框架-剪力墙结构

层 / 幢：中央图书馆综合楼地上四层、法商学部包括管理学院、经济学院、法学院共三栋，地上五~十三层、行政办公与专职科研用房包括裙楼三层、塔楼九层、公共教学楼地上四层

建筑面积：128152 平方米；

工程立项批准文号：深发改[2018]902 号

资金来源：政府投资

二、工程承包范围

工程承包范围为：施工总承包 II 标段范围内的苗木、道路铺装、景观及道路照明、园林建筑、景观小品及室外休闲设施、景观工程对应的机电安装等等。

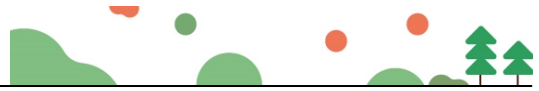

三、合同工期

计划开工日期：2021年3月1日（以监理人签发的开工令日期为准）

计划竣工日期：2021年10月25日

合同工期总日历天数：238日历天（工期总日历天数与根据前述计划开竣工日期计算的工期天数不一致的，以工期总日历天数为准。）

四、工程质量标准

工程质量标准目标：符合工务署标准的合格工程

五、合同价款及支付方式

人民币（大写）捌仟叁佰玖拾万零叁佰玖拾贰元玖角玖分（¥8390.039299万元）；

其中：

（1）安全文明施工费：

人民币（大写）壹佰壹拾捌万叁仟壹佰伍拾贰元伍角伍分（¥118.315255万元）；

（2）材料和工程设备暂估价金额：

人民币（大写）（¥0.00元）；

（3）专业工程暂估价金额：

人民币（大写）（¥0.00元）；

（4）暂列金额：

人民币（大写）肆佰伍拾万（¥4500000元）；

（5）奖励金：

人民币（大写）伍拾万元（¥500000元）。

最终结算价格以《深圳市财政投资评审中心评审报告》的评审结论或发包人指定的第三方机构的审核结论为准。

支付方式

1、预付款的支付

本工程开工预付款为合同价（不含暂列金额和奖励金）的20%即1578.007860万元（人民币）。在本合同协议书生效后，承包人应按照合同约定提交与预付款等额的开工预付款担

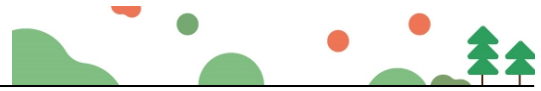

七、词语含义

本协议中有关词语含义与招标文件第二卷《通用合同条款》《专用合同条款》定义相同。

八、双方承诺

1、承包人向发包人承诺，按照合同约定进行施工、竣工，并在质量保修期内承担工程质量保修责任，并履行本合同所约定的全部义务。

2、发包人向承包人承诺，按照合同约定的期限和方式支付合同价款及其他应当支付的款项，并履行本合同所约定的全部义务。

九、合同份数

本合同一式 12 份，正本 2 份，发包人 1 份，承包人 1 份，副本 10 份，发包人 6 份，承包人 4 份。

十、合同生效

合同订立时间：2021 年 2 月 22 日

合同订立地点：深圳市罗湖区鸿昌广场六楼

本合同经双方法定代表人或其委托代理人签署并加盖公章后生效。

附件：1、中标通知书

- 2、不可撤销履约保函
- 3、不可撤销预付款保函
- 4、工程质量保修书（格式）
- 5、项目经理委托书

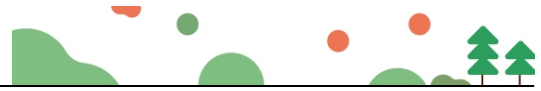

单位（子单位）竣工验收报告

GD-E1-914 □□□

工程名称：深圳大学西丽校区建设工程（二期）项目
园林绿化工程II标段

验收日期：2021年8月23日

建设单位（盖章）：





单位（子单位）竣工验收报告的填写说明

GD-E1-914/1

□□□

1. 工程竣工验收报告由建设单位负责填写，向备案机关提交。
2. 填写要求内容真实，语言简练，字迹清楚。
3. 工程竣工验收报告一式七份，建设单位、监理单位、勘察单位、设计单位、施工单位监督站、备案机关各持一份。



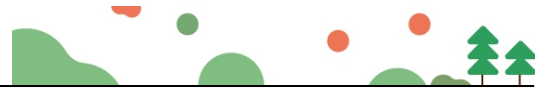

一、工程概况

GD-E1-914/2 □□□

工程名称	深圳大学西丽校区建设工程（二期）项目园林绿化工程II标段				
工程地点	深圳市南山区学苑大道1066号	绿化面积	约10万m ²	工程造价	83900392.99元
工程内容	1、绿化工程：乔木、行道树、绿植、草坪、地被、种植土、微整形、屋顶绿化（包括屋顶种植土）； 2、园建工程：园林建筑、室外铺装、树池、围墙、室外排水沟、石凳、屋顶铺装、屋顶排水沟、屋顶室外机遮盖； 3、室外安装工程：室外景观给排水、室外照明、垃圾箱等。				
施工许可证号	2013-440300-82-01-10096815	监理许可证号	E133000815 8/3		
开工日期	2021年03月01日	验收日期	2021年8月23日		
监督单位	深圳市建筑工程质量安全监督总站	监督编号	Q44030120190030-01		
建设单位	深圳市建筑工务署工程管理中心				
勘察单位	深圳地质建设工程公司				
设计单位	深圳大学建筑设计研究院有限公司				
总包单位	深圳市国艺园林建设有限公司				
承建单位 (土建)					
承建单位 (设备安装)					
承建单位 (装修)					
监理单位	浙江江南工程管理股份有限公司				
施工图 审查单位	深圳市电子院设计顾问有限公司				



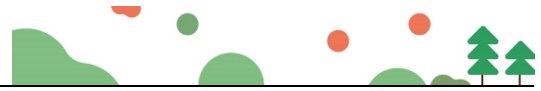

二、工程竣工验收实施情况

GD-E1-914/3 □□□

(一) 验收组织

建设单位组织勘察、设计、施工、监理等单位和其他有关专家组成验收组，根据工程特点，下设若干个专业组。

1. 验收组

组长	刘峰
副组长	张景良、诸葛政桦、刘传奎
组员	吴家骅、费思异、高扬、周润泉

2. 专业组

专业组	组长	组 员
建筑工程	周珂	张胜超、黄锦斌、梁达以、唐海辉、王从洋、庞玉杰、徐逸凡
建筑设备安装工程	王国席	袁礼才、常振良、呼峰辰、蔡志辉、杨海洋
工程质控资料	谷雨露	孙皓阳、从杭君、李俊贤、李静

(二) 验收程序

1. 建设单位主持验收会议。
2. 建设、勘察、设计、施工、监理单位介绍工程合同履行情况和在工程建设各个环节执行法律、法规和工程建设强制性标准情况。
3. 审阅建设、勘察、设计、施工、监理单位的工程档案资料。
4. 验收组实地查验工程质量。
5. 专业验收组发表意见，验收组形成工程竣工验收意见并签名。



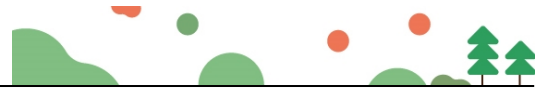

三、工程质量评定

GD-E1-914/4 □□□

分部（系统 成套设备） 工程名称	验收意见/ 备注	质量控制资料核查 结果统计	主要使用功能和安全性能 资料核查/实体质量抽查 结果统计	观感质量验收抽查结果统计
园建工程	合格	共 6 项，其中： 经审查符合要求 6 项 经核定符合要求 6 项	共 6 项，其中： 资料核查符合要求 6 项 实体抽查符合要求 6 项	共 6 项，其中： 评价为“好”的 4 项 评价为“一般”的 2 项
给排水工程	合格	共 6 项，其中： 经审查符合要求 6 项 经核定符合要求 6 项	共 6 项，其中： 资料核查符合要求 6 项 实体抽查符合要求 6 项	共 6 项，其中： 评价为“好”的 4 项 评价为“一般”的 2 项
电气工程	合格	共 4 项，其中： 经审查符合要求 4 项 经核定符合要求 4 项	共 4 项，其中： 资料核查符合要求 4 项 实体抽查符合要求 4 项	共 4 项，其中： 评价为“好”的 3 项 评价为“一般”的 1 项
绿化工程	合格	共 4 项，其中： 经审查符合要求 4 项 经核定符合要求 4 项	共 4 项，其中： 资料核查符合要求 4 项 实体抽查符合要求 4 项	共 4 项，其中： 评价为“好”的 3 项 评价为“一般”的 1 项
		共 _____ 项，其中： 经审查符合要求 _____ 项 经核定符合要求 _____ 项	共 _____ 项，其中： 资料核查符合要求 _____ 项 实体抽查符合要求 _____ 项	共 _____ 项，其中： 评价为“好”的 _____ 项 评价为“一般”的 _____ 项
		共 _____ 项，其中： 经审查符合要求 _____ 项 经核定符合要求 _____ 项	共 _____ 项，其中： 资料核查符合要求 _____ 项 实体抽查符合要求 _____ 项	共 _____ 项，其中： 评价为“好”的 _____ 项 评价为“一般”的 _____ 项
		共 _____ 项，其中： 经审查符合要求 _____ 项 经核定符合要求 _____ 项	共 _____ 项，其中： 资料核查符合要求 _____ 项 实体抽查符合要求 _____ 项	共 _____ 项，其中： 评价为“好”的 _____ 项 评价为“一般”的 _____ 项
		共 _____ 项，其中： 经审查符合要求 _____ 项 经核定符合要求 _____ 项	共 _____ 项，其中： 资料核查符合要求 _____ 项 实体抽查符合要求 _____ 项	共 _____ 项，其中： 评价为“好”的 _____ 项 评价为“一般”的 _____ 项
		共 _____ 项，其中： 经审查符合要求 _____ 项 经核定符合要求 _____ 项	共 _____ 项，其中： 资料核查符合要求 _____ 项 实体抽查符合要求 _____ 项	共 _____ 项，其中： 评价为“好”的 _____ 项 评价为“一般”的 _____ 项
		共 _____ 项，其中： 经审查符合要求 _____ 项 经核定符合要求 _____ 项	共 _____ 项，其中： 资料核查符合要求 _____ 项 实体抽查符合要求 _____ 项	共 _____ 项，其中： 评价为“好”的 _____ 项 评价为“一般”的 _____ 项
		共 _____ 项，其中： 经审查符合要求 _____ 项 经核定符合要求 _____ 项	共 _____ 项，其中： 资料核查符合要求 _____ 项 实体抽查符合要求 _____ 项	共 _____ 项，其中： 评价为“好”的 _____ 项 评价为“一般”的 _____ 项
		共 _____ 项，其中： 经审查符合要求 _____ 项 经核定符合要求 _____ 项	共 _____ 项，其中： 资料核查符合要求 _____ 项 实体抽查符合要求 _____ 项	共 _____ 项，其中： 评价为“好”的 _____ 项 评价为“一般”的 _____ 项



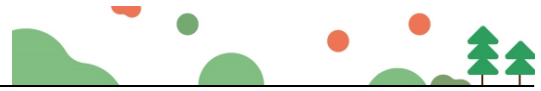

四、验收人员签名：

GD-E1-914/5

序号	姓名	工作单位	职务	职称	签名
1	刘中	市工务署工程中心	负责人		
2	张华	深圳中城工程管理有限公司	项目经理		
3	张华	深圳大学建筑设计院	负责人		张华
4	刘国邦	市工务署工程中心	项目负责人	中级	刘国邦
5	张景名	市工务署工程中心			
6	刘江	深圳大学建筑设计研究院			
7	方德高	浙江浙大中控信息技术有限公司	项目经理	高级	方德高
8	廖华富	广东石井水利工程有限公司	项目经理	中级	廖华富
9	刘琳	中建一局装饰工程有限责任公司	项目经理	高级	刘琳
10	罗宁	深圳市鼎盛设计装饰工程有限公司	项目经理	高级	罗宁
11	曾军	深圳东方大建科集团有限公司	项目经理	中级	曾军
12	杨建	深圳天裕建设工程有限公司	项目经理	中级	杨建
13	张益青	深圳市国艺园林建设有限公司	项目经理	高级	张益青
14	郑晓	深圳市森林环境科技有限公司	项目经理	中级	郑晓
15	黄云河	天津市特变电工变压器有限公司	项目经理	中级	黄云河
16	张强	深圳中实智能设备有限公司	项目经理	中级	张强
17	李德	广东信达建设有限公司	项目经理		李德
18	韩国保	深圳市建筑设计研究总院	设计	中级	韩国保
19	陈斌	深圳大学建筑设计研究院	设计	中级	陈斌
20	张江	深圳市科源建设发展有限公司	设计	中级	张江
21	刘月	深圳大学建筑设计研究院	设计	高级	刘月
22	张江	" "	设计	"	张江
23	李静	" "	设计	"	李静
24	黄航宇	" "	设计	工程师	黄航宇
25	胡文霞	" "	设计	工程师	胡文霞
26	温立	" "	设计	中级	温立
	刘中	" "	设计	高级	刘中

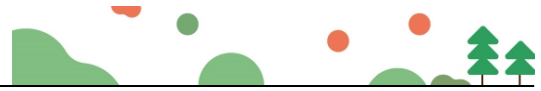

四、验收人员签名：

GD-E1-914/5

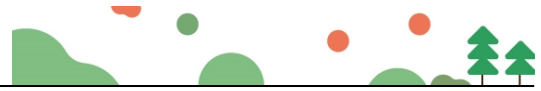

序号	姓名	工作单位	职务	职称	签名
1	董志方	华福士达(深圳分公司)	电梯	工程师	董志方
2	张书亮	深圳晶空装饰		执行经理	张书亮
3	张书亮	浙江以南工程管理股份有限公司	监理	监理员	张书亮
4	钟皓	深圳建业建科	设计	工程师	钟皓
5	廖华岳	广东华岳环保科技有限公司	施工	项目经理	廖华岳
6	李小明	深圳比度建筑有限公司	施工	施工	李小明
7	张颖秋	深圳市东泽明实业发展有限公司	地政地	总助	张颖秋
8	李小明	深圳市东泽明实业发展有限公司	地政地	总项目助理	李小明
9	孙皓阳	上海建工集团工程中心	资料员		孙皓阳
10	孙皓阳	上海建工集团股份有限公司	资料	工程师	孙皓阳
11	刘生奎	上海建工集团股份有限公司	项目经理	高级工程师	刘生奎
12	高子	浙江以南工程管理股份有限公司	施工	施工	高子
13	孙皓	中建二局装饰设计有限公司	执行经理	工程师	孙皓
14	杨才彦	深圳天筑装饰设计工程有限公司	副总	项目经理	杨才彦
15	刘生奎	上海建工集团股份有限公司	资料员	工程师	刘生奎
16					
17					
18					
19					
20					
21					
22					
23					
24					
25					
26					



(五) 工程验收结论及备注

GD-E1-914/6 □□□

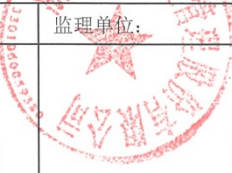
本工程已按施工合同及设计图纸的要求完成各项施工任务。在整个施工过程中，严格执行有关法律、法规和工程建设强制性标准。对涉及结构安全的试块、试件及有关材料，均按规定进行了见证取样检测，且符合要求；对涉及使用功能要求的重要分部工程进行抽样检测，结果符合规范要求。本工程的各个分部工程，质量合格，质量控制资料基本齐全，主要工程材料及构配件均有合格证明文件，观感质量好，工程质量合格。工程资料齐全，符合规范验收要求，可以通过验收。

建设单位:	监理单位:	施工单位:	设计单位:	勘察单位:
 (公章) 单位(项目)负责人:	 (公章) 总监理工程师:	 (公章) 单位(项目)负责人: 张益青	 (公章) 单位(项目)负责人:	(公章) 单位(项目)负责人:
2021年8月23日	2021年8月23日	2021年8月23日	2021年8月23日	年 月 日





(4) 老河口市汉江绿心公园（一期）项目 EPC 总承包

老河口市汉江绿心公园（一期）项目 EPC 总承包

中 标 通 知 书

编号：XYLHK-JSGC202011SZ-003001001

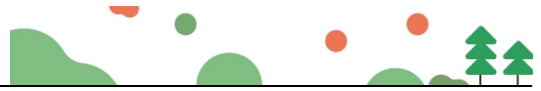

深圳市国艺园林建设有限公司:

根据《中华人民共和国招标投标法》等有关法律法规，老河口市汉江绿心公园(一期)项目 EPC 总承包项目于 2020 年 12 月 25 日开标，经过开标、评标、定标等法定程序，现确定你公司为中标单位。

请你单位在接到本通知书后，于 2021 年 2 月 4 日 17 时前与招标人签订合同。在限期内不来草拟合同者作放弃中标处理。

招标人(盖章): 老河口市政府投资工程建设管理中心

招标代理机构(盖章): 武汉新地工程造价咨询有限公司

法定代表人或其委托代理人(签字、盖章): _____

日期: 2021 年 1 月 5 日



老河口市汉江绿心公园（一期）项目 EPC 总承包项目合同

发包人： 老河口市政府投资工程建设管理中心

承包人： 深圳市国艺园林建设有限公司

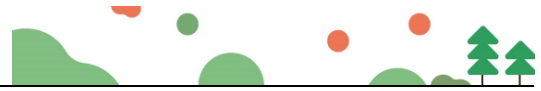

第一部分 合同协议书

发包人（全称） 老河口市政府投资工程建设管理中心

承包人（全称） 深圳市国艺园林建设有限公司

依照《中华人民共和国合同法》、《中华人民共和国建筑法》、《中华人民共和国招标投标法》及相关法律、行政法规，遵循平等、自愿、公平和诚信原则，合同双方就 老河口市汉江绿心公园（一期）项目EPC总承包项目 事宜经协商一致，订立本合同。

一、工程概况

1、工程名称：老河口市汉江绿心公园（一期）项目 EPC 总承包项目

2、工程地点：老河口市

3、工程总承包范围：根据本项目的需求及工期情况，采取EPC模式，对测量、设计、采购、施工、竣工验收等实行全过程承包，并对工程的质量、安全、工期和造价等全面负责。包括但不限于：办理并完成本项目所有相关报批报建手续；临水及临电工程；本项目地上和地下建筑物、构筑物及相关配套设施、施工图设计以及后续现场服务等；本项目地上和地下建筑物、构筑物及相关配套设施的所有设备和材料采购及安装、施工、竣工验收、后期移交以及缺陷责任保修等所有工作。

4、本协议书与下列文件一起构成合同文件：

- (1) 本合同协议书；
- (2) 中标通知书；
- (3) 投标函及投标函附录；
- (4) 专用合同条款；
- (5) 通用合同条款；
- (6) EPC 投标报价汇总表；

双方有关工程的洽谈、变更等书面协议文件作为本合同的组成部分。

5、上述文件互相补充和解释，如有不明确或不一致之处，以合同约定次序在先者为准。

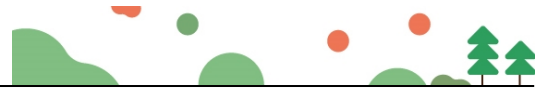

二、工期

合同期限(绝对日期或相对日期): 本工程计划开工日期为2021年 月
(具体开工日期以监理人通知为准) 工期为730个日历天(含设计周期30
个日历天、施工工期700个日历天), 缺陷责任期24个月。

施工期限(绝对日期或相对日期): 700个日历天, 缺陷责任期24个月。

(其中: 竣工日期(绝对日期或相对日期): / /)。

四、工程质量标准

工程设计质量标准: 合格, 符合国家现行相关技术规范、标准及规程要
求, 并通过相关部门论证和审查;

工程施工质量标准: 合格, 符合建筑工程施工质量及各专项工程国家现
行相关质量验收标准。

五、合同价格和付款货币

合同估算价为人民币(大写): 壹亿肆仟玖佰肆拾捌万肆仟贰佰元整(暂
定、含税);

(小写): ¥14948.42 万元(暂定、含税)

其中: 1、设计费: 以《国家计委、建设部关于发布《工程勘察设计收
费管理规定》的通知》(计价格[2002]10号)标准的 58.97%计取(含图纸
审查费用);

2、施工费: 以财政部门审定的预算评审金额的 93.79%计取;

六、定义与解释

本协议书中有关词语的含义与通用条款中赋予的定义与解释相同。

八、合同生效

本合同在以下条件全部满足之后生效: 双方签字、盖章之后生效。

九、补充协议

合同未尽事宜, 合同当事人另行签订补充协议, 补充协议是合同的组成

部分。

十、合同份数

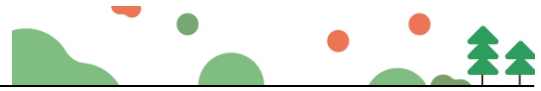

本合同一式 壹拾陆 份，发包人执 壹拾 份，承包人执 陆 份均具有同等法律效力。

发包人：老河口市政府投资工程建设管理中心
(公章或合同专用章)



承包人：深圳市国艺园林建设有限公司
(公章或合同专用章)



法定代表人或其授权代表：
(签字) 
工商注册住所：老河口市友谊路 7 号
企业组织机构代码：
邮政编码：441800
法定代表人：
授权代表：
电 话：0710-8232679
传 真：
电子邮箱：
开户银行：建行老河口支行营业部
账 号：42001647088059000178

法定代表人或其授权代表：
(签字) 
工商注册住所：深圳市福田区福保街道市花路长富金茂大厦 1 号楼 49 层
企业组织机构代码：9144030071525395XJ
邮政编码：518038
法定代表人：
授权代表：
电 话：0755-88308661
传 真：0755-88308664
电子邮箱：
开户银行：招商银行深圳皇岗支行
账 号：815284432810001

合同订立时间：2021 年 1 月 29 日

合同订立地点：老河口市建设局



湖北省市政工程竣工验收证书

工程编号： _____/

工程名称：老河口市汉江绿心公园（一期）项目
EPC总承包项目

施工单位：深圳市国艺园林建设有限公司



资质等级证书号：市政壹级 D144139264

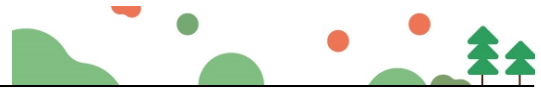

施工单位人员	经理（法人代表）	韦万勇		
	总工程师	常泽意		
	公司技术部门负责人	钟华友		
	项目经理	钟文玲		
	项目技术负责人	钟华友		
工程名称	老河口市汉江绿心公园（一期）项目EPC总承包项目	工程地点	老河口市城东片区	
工程造价（万元）	11500	施工决算（万元）	/	
开工日期	2021年4月7日	完工日期	2023年4月28日	
合同工期	730日历天	竣工日期	2023年10月31日	
验收范围及主要工程量				
<p>该项目占地面积167252平方米，位于老河口市城东片区，光化大道西侧、南临天河路、北接汉江大道。主要内容有主要建设内容：园区园林绿化、广场、文化廊道、水系连廊、健身区域、儿童活动区域、休憩设施、步道、节点景观等配套基础设施。已完成合同约定的内容。</p>				
存在问题及处理意见				
无				
工程质量自评结论				
合格				

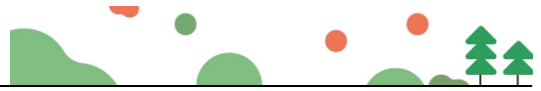

参加竣工验收单位意见			
建设单位	<p>同意验收 合格</p> <p>项目负责人 </p> <p> (盖章)</p>	设计单位	<p>合格</p> <p>项目负责人 </p> <p> (盖章)</p>
勘察单位	<p>合格</p> <p>项目负责人 </p> <p> (盖章)</p>	监理单位	<p>合格</p> <p>总监理工程师 </p> <p> (盖章)</p>
施工单位	<p>合格</p> <p>项目经理 </p> <p> (盖章)</p>	设施管理单位	<p>管理负责人</p> <p>(盖章)</p>
竣工验收时间	2023年10月31日		

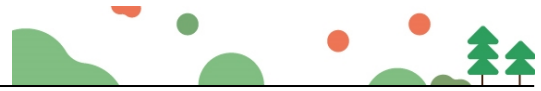

(5) 深圳中心公园生态修复与功能完善一期工程示范段



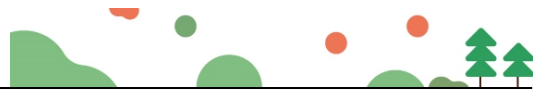

工程编号：_____

合同编号：CRLCJ-FT16-ZXGY01-ZB-221001

深圳市建设工程 施工（单价）合同

工程名称：深圳中心公园生态修复与功能完善一期
工程示范段合同

工程地点：深圳中心公园 A 区西南角

发 包 人：华润（深圳）有限公司

承 包 人：深圳市国艺园林建设有限公司

二〇二二年四月

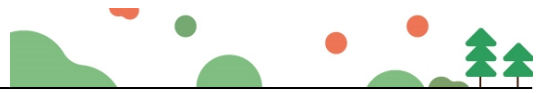

工程编号：_____

合同编号：CRLCJ-FT16-ZXGY01-ZB-221001

深圳市建设工程 施工（单价）合同

工程名称：深圳中心公园生态修复与功能完善一期
工程示范段合同

工程地点：深圳中心公园A区西南角

发包人：华润（深圳）有限公司

承包人：深圳市国艺园林建设有限公司

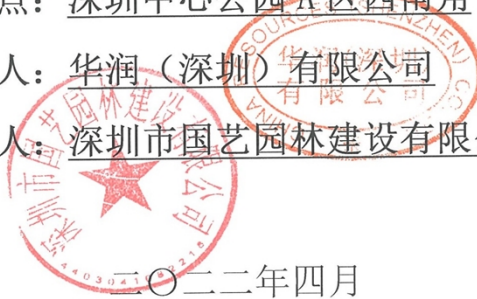

二〇二二年四月

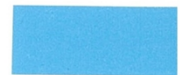



第一部分 协议书

发包人（全称）：华润（深圳）有限公司

承包人（全称）：深圳市国艺园林建设有限公司

根据《中华人民共和国民法典》、《中华人民共和国建筑法（2011修正）》、《深圳经济特区建设工程施工招标投标条例（2004修正）》及其他有关法律、法规，遵循平等、自愿、公平和诚实信用的原则，发包人和承包人就本工程施工事项协商一致，订立本合同，达成协议如下：

一、工程概况

工程名称：深圳中心公园生态修复与功能完善一期工程示范段

工程地点：深圳中心公园 A 区西南角

核准（备案）证编号：_____

工程规模及特征：深圳中心公园生态修复与功能完善一期工程范围为深圳中心公园 A 区、B 区、C1 区、C2 区和 D 区，用地面积 84.18 公顷，拟通过场地重建方式进行提升改造。

本次招标范围位于深圳中心公园 A 区西南角，面积约为 46150 平方米，定位为深圳中心公园生态修复与功能完善一期工程示范段，主要招标内容包括场地平整、土方外运及回填、土壤改良、园建、绿化、给排水、灯光、水景、电气、智能化工程、室外标识、室外小品等（所有的细目详见施工图纸、工程量清单、技术要求及合同其他文件，承包人不能拒绝执行为完成全部工程而需执行的可能遗漏的工作）。

拟建建（构）筑物为：_____ / _____

资金来源：财政投入 100 %；国有资本 / %；集体资本 / %；民营资本 / %；外商投资 / %；混合经济 / %；其他 / %。

二、工程承包范围

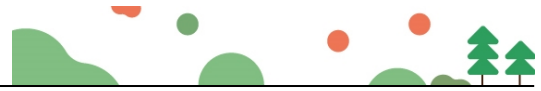

包括但不限于场地平整、土方外运及回填、土壤改良、园建、绿化、给排水、灯光、水景、电气、智能化工程、室外标识、室外小品等以及发包人交与承包人的其他工作。所有的细目详见合同图纸、技术要求、工程量清单及合同其他文件，发包人在实施过程中根据本工程实际情况有权增减部分内容，承包人不能拒绝执行。

1. 市政公用及配套专业工程、其他工程：（在□内打√，并填写相应的工程量）

<input type="checkbox"/> 七通一平工程	万平方米	<input type="checkbox"/> 电信管道工程	米
<input type="checkbox"/> 挡墙护坡工程	长：米；宽：米；高：米	<input type="checkbox"/> 电力管道工程	米
<input type="checkbox"/> 软基处理工程	万平方米	<input type="checkbox"/> 污水处理厂及配套工程	立方米/d
<input type="checkbox"/> 水厂及配套工程	立方米/d	<input type="checkbox"/> 污泥处理厂及配套工程	立方米/d
<input type="checkbox"/> 给水管道工程	米	<input type="checkbox"/> 泵站工程	平方米
<input type="checkbox"/> 道路工程	长：米宽：米	<input type="checkbox"/> 隧道工程	长：米宽：米高：米
<input type="checkbox"/> 桥梁工程	座	<input type="checkbox"/> 道路改造工程	长：米宽：米
<input type="checkbox"/> 排水箱涵工程	长：米宽：米高：米	<input type="checkbox"/> 路灯照明工程	座
<input type="checkbox"/> 交通监控、收费综合系统工程		<input checked="" type="checkbox"/> 绿化工程	/ 米
<input type="checkbox"/> 交通安全设施工程	米	<input type="checkbox"/> 燃气工程	米
<input type="checkbox"/> 其它：			

2. 房屋建筑及配套专业工程：（在□内打√，并填写相应的工程量）

<input type="checkbox"/> 地基与基础工程	（ <input type="checkbox"/> 基础 <input type="checkbox"/> 基坑支护 <input type="checkbox"/> 边坡 <input type="checkbox"/> 土石方 <input type="checkbox"/> 其它_____）；
<input type="checkbox"/> 主体结构工程	（ <input type="checkbox"/> 钢筋混凝土 <input type="checkbox"/> 钢结构 <input type="checkbox"/> 网架 <input type="checkbox"/> 索膜结构 <input type="checkbox"/> 其它_____）；
<input type="checkbox"/> 建筑装饰装修工程	（ <input type="checkbox"/> 金属门窗 <input type="checkbox"/> 幕墙：平方米 <input type="checkbox"/> 其它_____）；
<input type="checkbox"/> 通风与空调	（ <input type="checkbox"/> 通风 <input type="checkbox"/> 空调 <input type="checkbox"/> 其它_____）；



<input type="checkbox"/> 建筑给水排水及供暖 (<input type="checkbox"/> 室内给、排水系统 <input type="checkbox"/> 室外给、排水系统 <input type="checkbox"/> 其它_____) ;		
<input type="checkbox"/> 建筑电气工程 (<input type="checkbox"/> 室外电气 <input type="checkbox"/> 电气照明 <input type="checkbox"/> 其它_____) ;		
<input type="checkbox"/> 智能建筑 (<input type="checkbox"/> 综合布线系统 <input type="checkbox"/> 信息网络系统 <input type="checkbox"/> 其它_____) ;		
<input type="checkbox"/> 屋面及防水工程	<input type="checkbox"/> 建筑节能	<input type="checkbox"/> 消防工程
<input type="checkbox"/> 室外工程 (<input type="checkbox"/> 室外设施_____ <input type="checkbox"/> 附属建筑_____ <input type="checkbox"/> 室外环境_____) 。		
<input type="checkbox"/> 燃气工程 (户数: _____户; 庭院管: _____米)		

3. 二次装饰装修工程: (在□内打√, 并填写相应的工程量)

<input type="checkbox"/> 消防工程	<input type="checkbox"/> 门窗	<input type="checkbox"/> 防水工程	<input type="checkbox"/> 电气照明	<input type="checkbox"/> 建筑节能
<input type="checkbox"/> 通风与空调 (<input type="checkbox"/> 通风 <input type="checkbox"/> 空调 <input type="checkbox"/> 其它_____) ;				
<input type="checkbox"/> 建筑给排水及供暖(<input type="checkbox"/> 室内给、排水系统 <input type="checkbox"/> 室外给、排水系统 <input type="checkbox"/> 其它_____) ;				
<input type="checkbox"/> 智能建筑 (<input type="checkbox"/> 综合布线系统 <input type="checkbox"/> 信息网络系统 <input type="checkbox"/> 其它_____) ;				
<input type="checkbox"/> 装饰装修 (<input type="checkbox"/> 抹灰 <input type="checkbox"/> 涂饰 <input type="checkbox"/> 饰面板(砖) <input type="checkbox"/> 吊顶 <input type="checkbox"/> 其它_____) ;				
<input type="checkbox"/> 其它:				

4. 其他工程

场地平整、土方外运及回填、土壤改良、园建、绿化、给排水、灯光、水景、电气、智能化工程、室外标识、室外小品等。

三、合同工期

计划开工日期: 2022年5月15日 (具体以开工令为准, 承包人提前入场做施工准备的, 以实际入场做施工准备之日为准。)

计划竣工日期: 2022年10月18日, 未经发包人书面同意, 该日期不做调整。

合同工期总日历天数 157天。

招标工期总日历天数 157天。

标准工期总日历天数 157天 (指按《深圳市建设工程施工工期定额》计

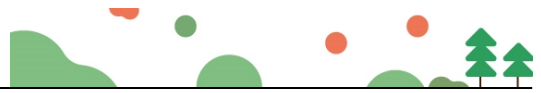

算出的本工程工期)。

合同工期对比标准工期的压缩比例为_0_% (压缩比例=1-合同工期/标准工期)。

四、质量标准

本工程质量标准:

- 1、符合现行国家、行业及地方质量验收规范。
- 2、符合华润置地工程高品质标准。
- 3、争创“中国风景园林学会科学技术奖-园林工程奖”(承包人需配合发包人争创和实现。如本工程具备独立争创市级奖项的条件,则承包人必须申报;如不具备独立争创条件,则需配合整个项目的创优工作)。

五、签约合同价

人民币(大写)肆仟玖佰肆拾捌万捌仟肆佰贰拾陆元伍角壹分
(¥ 49,488,426.51 元);不含税金额为人民币(大写):肆仟伍佰肆拾万
贰仟贰佰贰拾陆元壹角陆分(¥ 45,402,226.16 元)

其中:

- (1)安全文明施工费:

人民币(大写)壹佰叁拾贰万伍仟壹佰陆拾陆元柒角叁分
(¥1,325,166.73 元);

- (2)材料和工程设备暂估价金额:

人民币(大写)____/____(¥____/____元);

- (3)专业工程暂估价金额:

人民币(大写)____/____(¥____/____元);

- (4)暂列金额:

人民币(大写)贰佰柒拾肆万伍仟壹佰柒拾捌元叁角(¥2,745,178.30 元)。

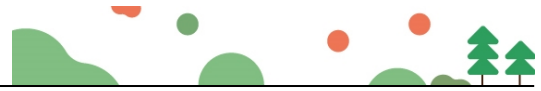

量和安全，不进行转包及违法分包，并在质量缺陷责任期及保修期内承担相应的工程维修责任，并履行本合同所约定的全部义务。

3. 发包人和承包人双方理解并承诺不再就同一工程另行签订与合同实质性内容相背离的协议。

九、合同订立与生效

本合同订立时间：2022年6月7日；

订立地点：深圳市福田区；

发包人和承包人约定本合同自双方均签字盖章之日起生效。

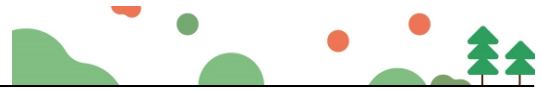

(本页无正文，为《深圳中心公园生态修复与功能完善一期工程示范段项目合同协议书》的签署页)

发包人：(公章)



法定代表人或其授权代表：

(签字)

蒋慕川

地址：深圳市南山区大冲一路 18 号
华润置地大厦 E 座三楼

邮政编码：518057

法定代表人：蒋慕川

授权代表： /

电话：0755-26924085

传真： /

电子信箱： /

开户银行： /

账号： /

承包人：(公章)



法定代表人或其授权代表：

(签字)

韦万勇

地址：深圳市福田区福保街道市花路
长富金茂大厦 1 号楼 49 层

邮政编码：518038 二十七

法定代表人：韦万勇

授权代表： /

电话：0755-88308661

传真：0755-88308664

电子信箱： /

开户银行：招商银行股份有限公司深圳
皇岗支行

账号：815284432810001



市政竣·通-11

市政基础设施工程

建设工程竣工验收报告

工程名称： 深圳中心公园生态修复与功能完善一期工程示范段

建设单位（公章）： 深圳市福田区建筑工务署
华润（深圳）有限公司（代建）

竣工验收日期： 2023年10月31日

发出日期： 2023年10月31日

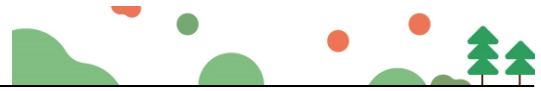

市政基础设施工程

填写说明

1. 工程竣工验收报告由建设单位负责填写，向备案机关提交。
2. 填写内容要求真实，语言简练，字迹清楚。
3. 工程竣工报告一式五份，建设单位、监督站、备案机关、施工单位及城建档案部门各持一份。



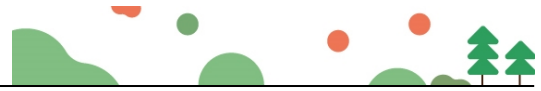







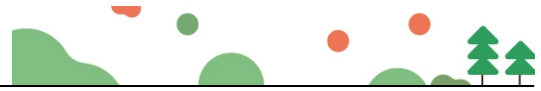







市政基础设施工程

工程名称	深圳中心公园生态修复与功能完善一期工程示范段	工程地点	深圳市福田区皇岗路中心公园
工程规模（建筑面积、道路桥梁长度等）	46000平方米	工程造价（万元）	49488426.51元
结构类型	市政工程	开工日期	2022年8月5日
施工许可证号	深福建施函（2022）26号	竣工日期	2023年10月31日
监督单位	深圳市福田区建设工程质量安全中心	监督登记号	深福建施函（2022）26号
建设单位	深圳市福田区建筑工务署/华润（深圳）有限公司	总施工单位	深圳市国艺园林建设有限公司
勘察单位	/	施工单位（土建）	/
设计单位	广东科美都市景观规划有限公司	施工单位（设备安装）	/
监理单位	上海市建设工程监理咨询有限公司	工程检测单位	深圳市福田区建设工程检测中心
其他主要参建单位	/	其他主要参建单位	/
	/		/
专项验收情况			
专项验收名称	证明文件发出日期	文件编号	对验收的意见
单位（子单位） 工程质量竣工验收记录	2023年10月31日	市政竣·通-10	符合要求
法律法规规定的 其他验收文件	/		
	/		
	/		
	/		
	/		
附有关证明文件			
施工许可证	/		
施工图设计文件 审查意见	齐全有效		
工程竣工报告	齐全有效		
工程质量评估报告	齐全有效		
勘察质量检查报告	/		
设计质量检查报告	齐全有效		
工程质量保修书	齐全有效		



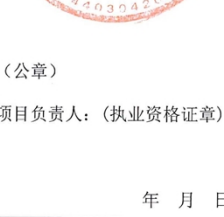
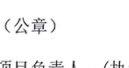

市政基础设施工程

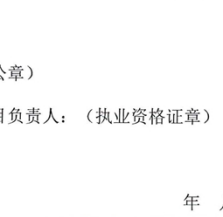
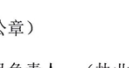
工程完成情况	经检查验收，本工程的施工质量符合设计图纸、合同文件和标准规范规程的要求，已按合同约定范围完成了工程内容。施工技术档案及施工管理资料基本齐全，主要材料、构配件等的质量保证资料齐全，工程质量的检测资料符合要求，工程观感质量为“合格”，工程质量为“合格”，具备竣工验收条件。		
工程质量情况	土建	符合设计及规范要求	
	设备安装	符合设计及规范要求	
工程未达到使用功能的部位(范围)	无		
参加验收单位意见	建设单位  华润(深圳)有限公司 (公章) 项目负责人:  年月日	监理单位  监理单位 (公章) 总监理工程师:  (执业资格证章) 注册号 11011719 有效期 2025.11.19 年月日	施工单位  (公章) 项目负责人:  (执业资格证章) 年月日
	分包单位  (公章) 项目负责人:  (执业资格证章) 年月日	设计单位  (公章) 项目负责人:  (执业资格证章) 年月日	勘察单位  (公章) 项目负责人:  (执业资格证章) 年月日
	 (公章) 项目负责人:  (执业资格证章) 年月日	 (公章) 项目负责人:  (执业资格证章) 年月日	 (公章) 项目负责人:  (执业资格证章) 年月日



广东园林学会科学技术奖
(广东风景园林工程技术奖)

证书

为表彰广东园林学会科学技术奖获奖者，特颁发此证书。

获奖项目：深圳中心公园生态修复与功能完善一期工程示范段

获奖等级：二等奖

主要完成单位：深圳市国艺园林建设有限公司

主要完成人：钟 湛、计 波、钱会春、陈 强、吴国龙、
李桂杨、谢耿伟、张嘉裕、南 宽、林长农、
陈泽帆、徐漫莉

证书编号：2024-YLGC-09



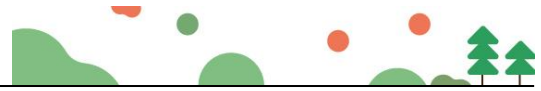

2、拟派团队(项目经理)业绩（不评审）

拟派关键岗位人员工作业绩一览表

2026年3月24日

单位名称：深圳市国艺园林建设有限公司(盖章)

姓名	计波	拟任岗位	项目经理		
性别	男	学历	本科		
年龄	42岁	毕业学校和时间	阜阳职业技术学院、 2006.7.2, 湖南农业大学、2020.6.30		
注册建造师证书号	无	职称	高级园林工程师		
工作年限	20年	职称证书编号	2203001067685		
工作业绩					
项目名称	建筑类型规模	开、竣工日期	获奖情况	担任职务	项目工作期限
中山大学.深圳建设工程项目 园林绿化工程施工(II标)	13063.05292 万元	2020.9.10-20 23.12.12	无	项目经理	2020.9.10-20 23.12.12
深圳中心公园生态修复与功 能完善一期工程示范段	4948.842651 万元	2022.8.5-202 3.10.31	广东园林学 会科学技术 奖二等奖	项目总指挥	2022.8.5-202 3.10.31

注：1、本表格不够填写时可自制表格补充。

2、须提供职称、注册建造师、劳动合同、6个月以上社保证明等相关证书复印件。

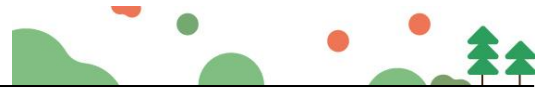

项目经理（建造师）简历表（每个项目只能一个，必填项）

姓名	计波	性 别	男	年 龄	42 岁
职务	项目经理	职 称	高级园林工程师	学 历	本科
证件类型	身份证	证件号码	342622198401085197	手机号码	15816868975
参加工作时间	2006 年		从事项目经理（建造师）年限		16 年
项目经理（建造师）资格证书编号		2203001067685			
在建和已完工程项目情况					
建设单位	项目名称	建设规模	开、竣工日期	在建或已完	工程质量
深圳市住宅工程管理站	中山大学.深圳建设工程项目园林绿化工程施工(II 标)	13063.05292 万元	2020.9.10-2023.12.12	已完	合格
华润（深圳）有限公司	深圳中心公园生态修复与功能完善一期工程示范段	4948.842651 万元	2022.8.5-2023.10.31	已完	合格



广东省职称证书

姓名：计波

身份证号：342622198401085197



职称名称：高级工程师

专业：园林

级别：副高

取得方式：职称评审

通过时间：2022年05月21日

评审组织：深圳市林业专业高级职称评审委员会

证书编号：2203001067685

发证单位：深圳市人力资源和社会保障局

发证时间：2022年06月28日



查询网址：<http://www.gdhrss.gov.cn/gdweb/zyjsrc>



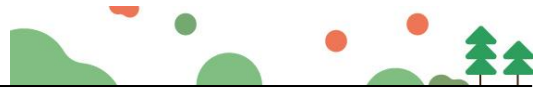

深 圳 市

劳
动
合
同

(适用全日制用工)

1

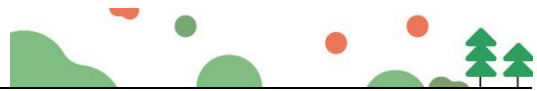
甲方(用人单位): 深圳市国艺园林建设有限公司乙方(劳动者): 计波法定代表人: 韦万勇身份证号码: 342622198401085197地址: 深圳市福田区市花路5号长富金茂大厦49层地址: 深圳市

根据《中华人民共和国劳动法》(以下简称《劳动法》)、《中华人民共和国劳动合同法》(以下简称《劳动合同法》)等有关法律法规的规定,甲乙双方遵循合法、公平、平等、自愿、协商一致、诚实信用的原则,签订本合同,共同遵守本合同所列条款。

一、合同期限

(一)甲乙双方同意按以下第 4 种方式确定本合同期限。

1、合同期限:从_____年_____月_____日起至_____年_____月_____日止。

2、以完成一定工作任务为期限:从_____年_____月_____日起至
_____工作任务完成时止。

3、无固定期限:自 2022 年 1 月 1 日起至法定的劳动合同终止条件出现时止。

(二)试用期为_____个月,从_____年_____月_____日起至_____年_____月_____日止(试用期包括在合同期限内,如无试用期,则填写“无”)。

二、工作内容和工作地点

乙方的工作内容(岗位或工种) 绿化工 司机 水电工 机关职员(_____) 其他(_____)。
该岗位职责: 详见本工种的《岗位职责》。乙方应认真履行甲方制定的岗位职责,按时、按质、按量完成其本职工作。

乙方的工作地点 深圳 行政辖区范围内。因工作需要甲方临时安排乙方在深圳地区之外工作的,乙方应服从工作安排;甲方根据经营及业务需要调整乙方工作地点的,需征得乙方同意。

三、工作时间和休息休假

(一)甲乙双方同意按以下第 1 种方式确定乙方的工作时间。

1、标准工时制,即每日现场实际工作不超过8小时(不含上下班路途时间和工间休息时间),每周工作40小时(不超过40小时),每周至少休息一日。



- 1、男超 60 周岁，女超 50 周岁，按规定签订劳务合同并办理特定人员工伤保险。
- 2、乙方每周工作时间由所在项目部弹性安排，保证现场工作时间每周不超过 40 小时。
- 3、乙方同意在合同有效期内，甲方认为乙方不能胜任原工作时，可以为乙方调换新的工作岗位及工种。
- 4、乙方同意并接受因工作岗位调整而相应调整薪酬标准。
- 5、乙方必须遵守甲方的各项规章制度和工作守则。本合同在甲方已明确告知乙方工作职责和甲方管理手册、薪酬、考勤等劳动人事方面的各项规章制度且乙方同意遵守之前提下签署；上述规章制度作为本合同附件，与本合同具有同等法律效力，双方在本合同签订后应严格遵照执行。
- 6、乙方如因自身疾病、自残自杀、意外事故、他人侵权以及其他非甲方原因造成乙方患病、伤害或死亡的，所有责任由乙方自行承担或由侵权方承担，甲方不承担任何责任，无需支付任何费用，因此所发生的医疗费、误工费、营养费、护理费、残疾赔偿金、死亡补偿金、抚养费等，甲方均无需支付。
- 7、乙方因自身原因不能胜任本岗位工作，或在个人品质、身体状况、团队精神、职业操守等方面不能适应甲方的工作要求，给甲方造成损失，甲方有权解除劳动合同并提出赔偿要求。
- 8、本合同中所填写的乙方地址/电话/电子邮箱等为乙方确认的有效联络方式，甲方按此进行文书送达或电话及邮件通知，即为送达。合同地址/电话/邮箱如有变更，乙方应及时书面告知甲方。若因乙方提供上述信息不准确或变更未告知甲方，或乙方本人或其指定代理人拒收的，甲方文书发出之日或电话通知之日即为送达之日。

十四、其它

- (一) 本合同未尽事宜或合同条款与现行法律法规规定有抵触的，按现行法律法规执行。
- (二) 本合同自甲乙双方签字盖章之日起生效，涂改或未经书面授权代签无效。
- (三) 本合同一式两份，甲乙双方各执一份。

甲方：（盖章）

法定代表人：

（主要负责人）

2021 年 12 月 31 日

乙方：（签名）

2021 年 12 月 31 日

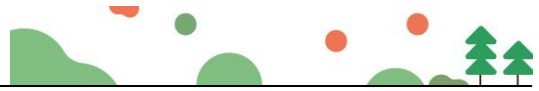

(1) 中山大学.深圳建设工程项目园林绿化工程施工(II标)





合202005008

副本



合同编号：ZSDX-094-2020

深圳市住宅工程管理站 合同协议书

项目名称：中山大学·深圳建设工程项目

合同名称：中山大学·深圳建设工程项目园林绿化工程
施工（II标）合同

承包方：深圳市国艺园林建设有限公司
深圳市美芝装饰设计工程股份有限公司

日期：二〇二〇年五月



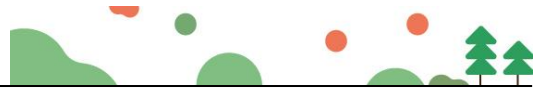

合同协议书

发 包 人（全称）：深圳市住宅工程管理站

承 包 人（全称）：深圳市国艺园林建设有限公司/深圳市美芝装饰设计工程股份有限公司

项目经理姓名：计波 资格等级：风景园林工程师 证书号码：粤中职证字第1500102269852号

本工程于 2019年12月12日 公开招标，确定由承包人承建。

依照《中华人民共和国合同法》《中华人民共和国建筑法》及其他有关法律、法规、规章，并结合深圳市有关规定及本工程的招标文件要求，遵循平等、自愿、公平和诚实信用的原则，双方就本工程建设施工事项协商一致，订立本协议。

一、工程概况

工程名称：中山大学·深圳建设工程项目

工程地点：深圳市光明区

工程内容：中山大学·深圳建设工程项目园林绿化工程施工（II标）

结构形式：详见施工图纸

层 / 幢：详见施工图纸

建筑面积：78707.55平方米；

工程立项批准文号：深发改〔2018〕1449号

资金来源：政府投资

二、工程承包范围

（一）绿化工程施工，包括但不限于：

- 1、栽植基础工程；
- 2、栽植工程；
- 3、林相改造；
- 4、施工期养护；

不包括：屋顶绿化、体育场草坪；

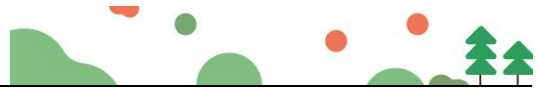

(二) 园林附属工程，包括但不限于：

- 1、园路及广场铺装工程；
 - 2、园林设施工程，包括园林小品（花箱、花架、垃圾箱、成品座椅、景墙、景观小摆设）等；
 - 3、孙中山雕像；
 - 4、园区标识工程；
 - 5、绿地喷灌系统；
 - 6、景观照明系统；
- 三、设计优化、成活期养护；
- 四、围墙（基础）、大门入口工程。

所有的细目详见工程招标图纸、工程量清单及合同条款，承包人不能拒绝执行为完成全部工程而需执行的可能遗漏的工作。发包人保留调整发包范围的权利，承包人不得提出异议。

三、合同工期

开工日期：2020年2月10日（以监理人签发的开工令日期为准）

竣工日期：2021年6月30日

合同工期总日历天数：507

四、工程质量标准

质量标准：符合《园林绿化工程施工及验收规范》（CJJ82-2012）和工务署合格标准。

质量目标：配合施工总承包（III标）承建的“国际学术交流中心”工程获得国家优质工程奖。获得深圳市风景园林协会颁发的“优良样板工程”金奖或大金奖。

五、合同价款及支付方式

人民币（大写）壹亿叁仟零陆拾叁万零伍佰贰拾玖元贰角（¥130,630,529.20元）；

其中：

(1) 安全文明施工费（税前）：

人民币（大写）贰佰万壹仟肆佰叁拾捌元叁角壹分（¥2,001,438.31元）；

(2) 暂列金额：

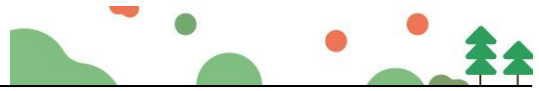

的对有关问题的补充资料和澄清文件等，如果有)；

4. 招标文件中的投标报价规定；
5. 专用合同条款（含招标文件补遗书中与此有关的部分，如果有)；
6. 通用合同条款；
7. 技术标准和规范（含招标文件补遗书中与此有关的部分，如果有)；
8. 图纸（含招标文件补遗书中与此有关的部分，如果有)；
9. 标价的工程量清单；
10. 工程质量保修书（详见附件 4)；
11. 双方认为应作为合同构成的其它文件。

七、词语含义

本协议中有关词语含义与招标文件第二卷《通用合同条款》《专用合同条款》定义相同。

八、双方承诺

- 1、承包人向发包人承诺，按照合同约定进行施工、竣工，并在质量保修期内承担工程质量保修责任，并履行本合同所约定的全部义务。
- 2、发包人向承包人承诺，按照合同约定的期限和方式支付合同价款及其他应当支付的款项，并履行本合同所约定的全部义务。

九、合同份数

本合同一式 壹拾贰 份，正本 贰 份，发包人 壹 份，承包人 壹 份，副本 拾 份，发
包人 柒 份，承包人 叁 份。





十、合同生效

合同订立时间：2020 年 5 月 28 日

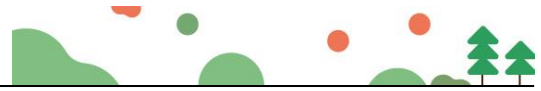
合同订立地点：深圳市福田区

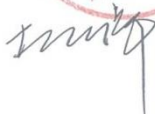
本合同经双方法定代表人或其委托代理人签署并加盖公章后生效。



发 包 人：(公章) 深圳市住宅工程管理站	承 包 人：(公章) 深圳市国艺园林建设 有限公司
住 所：	住 所：
法定代表人：	法定代表人：
委托代理人： 	委托代理人： 
电 话：	电 话：
传 真：	传 真：
开 户 银 行：	开 户 银 行：
账 号：	账 号：
邮 政 编 码：	邮 政 编 码：
	承 包 人：(公章) 深圳市美芝装饰设计 工程股份有限公司
	住 所：
	法定代表人：
	委托代理人： 
	电 话： 
	传 真： 
	开 户 银 行：
	账 号：
	邮 政 编 码：

备案意见：

经 办 人：

备案机构（公章）

年 月 日

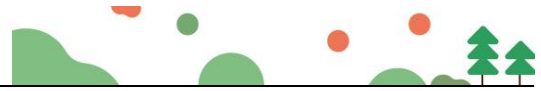

合202005008

中山大学·深圳建设工程项目园林绿化工程施工(II标)工程 联合体内部协议

甲方: 深圳市国艺园林建设有限公司

乙方: 深圳市美芝装饰设计工程股份有限公司

甲乙双方联合中标的中山大学·深圳建设工程项目园林绿化工程施工(II标)工程,并与深圳市住宅管理站(以下简称“发包人”)签订了《中山大学·深圳建设工程项目园林绿化工程施工(II标)合同》(以下简称“主合同”),合同编号为ZSDX-094-2020。为明确甲乙双方的权利和义务关系,切实、全面履行与发包人签订的合同,确保项目顺利实施,依照主合同对施工范围和合同款项分配进行如下划分和确认:

1、工程概况

1.1 工程名称: 中山大学·深圳建设工程项目园林绿化工程施工(II标)

1.2 工程地点: 深圳市光明区

1.3 工程范围: 详见主合同,其中广场铺装部分由乙方负责。

1.4 承包方式: 固定综合单价形式

2、工期

2.1 开工日期: 2020年2月10日

2.2 竣工日期: 2021年6月30日

2.3 总工期: 507日历天。

2.4 工程保修: 按主合同执行。

3、合同价款

主合同的合同价款为¥130630529.2元,其中¥22037476.92元属于乙方工程范围的价款,其中暂列金额按工程实际情况划定归属,其它部分属于甲方工程范围的价款,以上价款均为暂定价,最终以发包方与双方的结算金额为准。

详见附件1《美芝部分工程量清单》。

4、工程质量、施工安全、环境保护

国艺部分
10859.305228
万元



执行主合同相关条款，满足工程质量、施工安全、环境保护要求。各方自行负责承担其施工范围内的工程项目施工，并按照其施工范围履行主合同规定的各方的权利、义务，对各方施工范围内工程负全部责任。

5、甲方工作

- 5.1 按主合同要求完成工程范围内的施工工作。
- 5.2 负责协调乙方与发包人、设计及其他成员之间的关系。
- 5.3 按照双方协商的结果及发包人规定办理履约保函、统一对发包人办理验工计价、工程款结算、索赔和合同修订。
- 5.4 负责向发包人开具发票，及缴纳税费事宜。
- 5.5 负责编制并向发包人提交其承包范围内的工程竣工资料，负责完成其承包范围内的竣工验收及工程移交工作。
- 5.6 组织竣工交验、工程移交、工程保修及配合项目后评价工作。
- 5.7 在收到发包人支付的工程款及符合甲方要求的付款资料（含工程发票）后 5 个工作日内，向乙方足额支付乙方工程范围的款项。

6、乙方的工作

- 6.1 按主合同要求完成工程范围内的施工工作，对施工范围内的工程按照主合同要求承担全部责任
- 6.2 及时配合甲方报送各种计划、统计报表和有关工程资料。
- 6.3 在收款前向甲方提供符合要求的付款资料(含与付款价格一致的增值税专用发票，增值税率为 9%)。

7、合同价格调整

- 7.1 按主合同价格调整的条款执行。
- 7.2 变更及签证费用由该项施工范围归属方负责发起，经甲方审核后报送至发包人，经发包人批准后调整合同价款。

8、合同价格计量与支付

8.1 合同价格计量

双方共同按实际工程进度编制月结账单及工程结算资料，汇总后由甲方负责统一向发包人报送月结账单及工程结算资料。经发包人审定后，按审定后金额双方计价收款。

8.2 款项支付



发包人向甲方支付工程款项后，甲方按审定后的乙方工程量金额，按时足额的向乙方拨付工程款。

9、下列文件是本协议的组成部分

9.1 本协议及双方签认的补充协议；

9.2 施工过程中发包人与甲方的电报、电传、会议纪要、图表及甲方适用于本工程的管理办法。

10、违约责任

10.1 如因各方原因导致主合同违约的，自行承担相应违约责任，另一方不承担相关违约责任。

10.2 如甲方未按本协议按时、足额支付乙方工程款、质保金的，逾期一日，按照逾期支付金额的1%支付违约金。

10.3 如因一方违约未按照主合同要求在其施工范围内合法合规施工，导致守约方承担违约责任的，守约方可向违约方索赔。

11、本协议未尽事宜，双方可以签订补充协议，补充协议与本协议具有同等的法律效力。

12、争议解决

甲乙双方约定，在履行本协议过程中产生争议，应协商解决，协商不成时可向工程所在地人民法院提起诉讼。

13、生效与终止

本协议自甲乙双方签章之日起生效；工程竣工结算后，甲方按双方结算金额将乙方工程款支付完毕即告终止。

14、本协议一式肆份，甲乙双方各执两份，均具有同等法律效应。

甲方：深圳市国艺园林建设有限公司

乙方：深圳市美芝装饰设计工程股份有限公司

法定代表人：

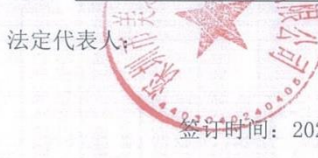
法定代表人：

签订时间：2020年6月2日



工+七 9
市政竣·通-11
合 202005008

市政基础设施工程

建设工程竣工验收报告

工程名称: 中山大学. 深圳建设工程项目园林绿化施工 (II标) 工程

建设单位 (公章): 深圳市建筑工务署教育工程管理中心

竣工验收日期: 2023 年 12 月 12 日





市政基础设施工程

填写说明

1. 工程竣工验收报告由建设单位负责填写，向备案机关提交。
2. 填写内容要求真实，语言简练，字迹清楚。
3. 工程竣工报告一式五份，建设单位、监督站、备案机关、施工单位及城建档案部门各持一份。

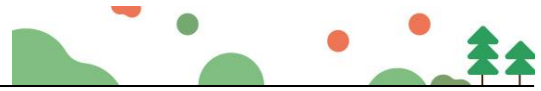









市政基础设施工程

工程名称	中山大学.深圳建设工程项目园林绿化工程施工(II标)工程	工程地点	深圳市光明新区公常路以北
工程规模(建筑面积、道路桥梁长度等)	495200m2	工程造价	130,630,529.20元
结构类型	室外园林绿化工程	开工日期	2020年9月10日
施工许可证号	2020-1394	竣工日期	年 月 日
监督单位	深圳市建设工程质量安全监督总站	监督登记号	
建设单位	深圳市建筑工务署教育工程管理中心	施工单位	深圳市国艺园林建设有限公司
勘察单位	/	施工单位(土建)	/
设计单位	同济大学建筑设计研究院(集团)有限公司	施工单位(设备安装)	/
监理单位	浙江江南工程管理股份有限公司	工程检测单位	深圳市政院检测有限公司
其他主要参建单位	/	其他主要参建单位	/
	/		/
专项验收情况			
专项验收名称	证明文件发出日期	文件编号	对验收的意见
单位(子单位)工程质量竣工验收记录	年 月 日	市政竣.通-11	合格
	年 月 日		
	年 月 日		
法律法规规定的其他验收文件	年 月 日		
	年 月 日		
	年 月 日		
	年 月 日		
	年 月 日		
附有关证明文件			
施工许可证	齐全		
施工图设计文件审查意见	齐全		
工程竣工报告	齐全		
工程质量评估报告	齐全		
勘查质量检查报告	/		
设计质量检查报告	齐全		
工程质量保修书	齐全		

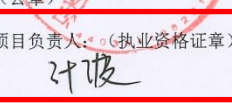

市政基础设施工程

工程完成情况		<p>竣工验收结论： 中山大学.深圳建设工程项目园林绿化施工（II标）工程施工单位能够认真按照设计文件，国家建设工程验收规范组织施工，已达到设计和验收规范要求。监理单位能够按照管理规范和设计文件以及验收规范要求严格控制施工质量，服务质量满足合同要求。 经竣工验收小组和监督小组对中山大学.深圳建设工程项目园林绿化施工（II标）工程进行建筑物实体检测和竣工验收资料核查，认为园林绿化施工（II标）工程许可证齐全设计和施工及监理等报告符合规定，工程质量所含分部工程验收合格符合设计要求，验收小组一致认为园林绿化施工（II标）工程质量合格。</p>		
工程质量情况	土建	/		
	设备安装	/		
工程未达到使用功能的部位（范围）				
参加验收单位意见	建设单位	监理单位		
	 项目负责人:  年月日	 总监理工程师: (执业资格印章)  许建华 2023年12月12日	 项目负责人: (执业资格印章)  2023年12月12日	
	分包单位	设计单位	勘察单位	
	(公章) 项目负责人: (执业资格印章) 年月日	 (公章) 项目负责人: (执业资格印章) 年月日	(公章) 项目负责人: (执业资格印章) 年月日	



(2) 深圳中心公园生态修复与功能完善一期工程示范段

中标通知书

标段编号: 2020-440304-48-01-017759001001

标段名称: 深圳中心公园生态修复与功能完善一期工程示范段

建设单位: 华润(深圳)有限公司

招标方式: 公开招标

中标单位: 深圳市国艺园林建设有限公司

中标价: 4948.842651万元

中标工期: 157天

项目经理(总监):

本工程于 2022-01-26 在深圳公共资源交易中心(深圳交易集团建设工程招标业务分公司)进行招标, 2022-04-21 完成招标流程。

招标人和中标人应当自中标通知书发出之日起三十日内按照招标文件和中标人的投标文件订立书面合同。

招标代理机构(盖章):  法定代表人或其委托代理人 (签字或盖章): 

招标人(盖章):  法定代表人或其委托代理人 (签字或盖章): 

日期: 2022-04-21

查验码: 8396983477913438 查验网址: zjj.sz.gov.cn/jsjy

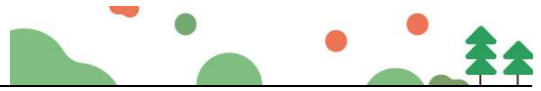

工程编号：_____

合同编号：CRLCJ-FT16-ZXGY01-ZB-221001

深圳市建设工程 施工（单价）合同

工程名称：深圳中心公园生态修复与功能完善一期
工程示范段合同

工程地点：深圳中心公园 A 区西南角

发 包 人：华润（深圳）有限公司

承 包 人：深圳市国艺园林建设有限公司

二〇二二年四月

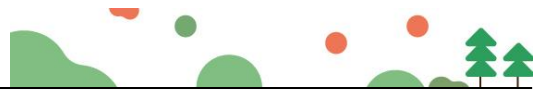

工程编号：_____

合同编号：CRLCJ-FT16-ZXGY01-ZB-221001

深圳市建设工程 施工（单价）合同

工程名称：深圳中心公园生态修复与功能完善一期
工程示范段合同

工程地点：深圳中心公园A区西南角

发包人：华润（深圳）有限公司

承包人：深圳市国艺园林建设有限公司

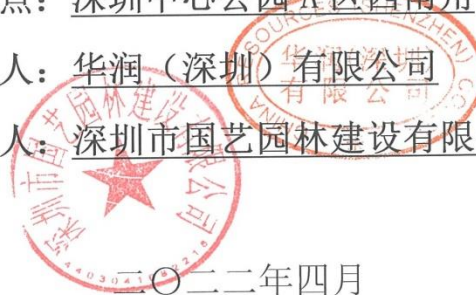



包括但不限于场地平整、土方外运及回填、土壤改良、园建、绿化、给排水、灯光、水景、电气、智能化工程、室外标识、室外小品等以及发包人交与承包人的其他工作。所有的细目详见合同图纸、技术要求、工程量清单及合同其他文件，发包人在实施过程中根据本工程实际情况有权增减部分内容，承包人不能拒绝执行。

1. 市政公用及配套专业工程、其他工程：（在□内打√，并填写相应的工程量）

<input type="checkbox"/> 七通一平工程	万平方米	<input type="checkbox"/> 电信管道工程	米
<input type="checkbox"/> 挡墙护坡工程	长： 米； 宽： 米； 高： 米	<input type="checkbox"/> 电力管道工程	米
<input type="checkbox"/> 软基处理工程	万平方米	<input type="checkbox"/> 污水处理厂及配套工程	立方米/d
<input type="checkbox"/> 水厂及配套工程	立方米/d	<input type="checkbox"/> 污泥处理厂及配套工程	立方米/d
<input type="checkbox"/> 给水管道工程	米	<input type="checkbox"/> 泵站工程	平方米
<input type="checkbox"/> 道路工程	长： 米 宽： 米	<input type="checkbox"/> 隧道工程	长： 米 宽： 米 高： 米
<input type="checkbox"/> 桥梁工程	座	<input type="checkbox"/> 道路改造工程	长： 米 宽： 米
<input type="checkbox"/> 排水箱涵工程	长： 米 宽： 米 高： 米	<input type="checkbox"/> 路灯照明工程	座
<input type="checkbox"/> 交通监控、收费综合系统工程		<input checked="" type="checkbox"/> 绿化工程	/ 米
<input type="checkbox"/> 交通安全设施工程	米	<input type="checkbox"/> 燃气工程	米
<input type="checkbox"/> 其它：			

2. 房屋建筑及配套专业工程：（在□内打√，并填写相应的工程量）

<input type="checkbox"/> 地基与基础工程	（ <input type="checkbox"/> 基础 <input type="checkbox"/> 基坑支护 <input type="checkbox"/> 边坡 <input type="checkbox"/> 土石方 <input type="checkbox"/> 其它_____）；
<input type="checkbox"/> 主体结构工程	（ <input type="checkbox"/> 钢筋混凝土 <input type="checkbox"/> 钢结构 <input type="checkbox"/> 网架 <input type="checkbox"/> 索膜结构 <input type="checkbox"/> 其它 _____）；
<input type="checkbox"/> 建筑装饰装修工程	（ <input type="checkbox"/> 金属门窗 <input type="checkbox"/> 幕墙： 平方米 <input type="checkbox"/> 其它_____）；
<input type="checkbox"/> 通风与空调	（ <input type="checkbox"/> 通风 <input type="checkbox"/> 空调 <input type="checkbox"/> 其它_____）；

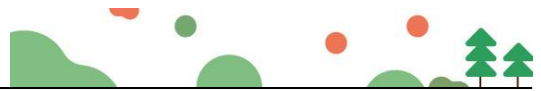

<input type="checkbox"/> 建筑给水排水及供暖 (<input type="checkbox"/> 室内给、排水系统 <input type="checkbox"/> 室外给、排水系统 <input type="checkbox"/> 其它_____) ;		
<input type="checkbox"/> 建筑电气工程 (<input type="checkbox"/> 室外电气 <input type="checkbox"/> 电气照明 <input type="checkbox"/> 其它_____) ;		
<input type="checkbox"/> 智能建筑 (<input type="checkbox"/> 综合布线系统 <input type="checkbox"/> 信息网络系统 <input type="checkbox"/> 其它_____) ;		
<input type="checkbox"/> 屋面及防水工程	<input type="checkbox"/> 建筑节能	<input type="checkbox"/> 消防工程
<input type="checkbox"/> 室外工程 (<input type="checkbox"/> 室外设施_____ <input type="checkbox"/> 附属建筑_____ <input type="checkbox"/> 室外环境_____) 。		
<input type="checkbox"/> 燃气工程 (户数: _____户; 庭院管: _____米)		

3. 二次装饰装修工程: (在内打√, 并填写相应的工程量)

<input type="checkbox"/> 消防工程	<input type="checkbox"/> 门窗	<input type="checkbox"/> 防水工程	<input type="checkbox"/> 电气照明	<input type="checkbox"/> 建筑节能
<input type="checkbox"/> 通风与空调 (<input type="checkbox"/> 通风 <input type="checkbox"/> 空调 <input type="checkbox"/> 其它_____) ;				
<input type="checkbox"/> 建筑给排水及供暖(<input type="checkbox"/> 室内给、排水系统 <input type="checkbox"/> 室外给、排水系统 <input type="checkbox"/> 其它_____) ;				
<input type="checkbox"/> 智能建筑 (<input type="checkbox"/> 综合布线系统 <input type="checkbox"/> 信息网络系统 <input type="checkbox"/> 其它_____) ;				
<input type="checkbox"/> 装饰装修 (<input type="checkbox"/> 抹灰 <input type="checkbox"/> 涂饰 <input type="checkbox"/> 饰面板(砖) <input type="checkbox"/> 吊顶 <input type="checkbox"/> 其它_____) ;				
<input type="checkbox"/> 其它:				

4. 其他工程

场地平整、土方外运及回填、土壤改良、园建、绿化、给排水、灯光、水景、电气、智能化工程、室外标识、室外小品等。

三、合同工期

计划开工日期: 2022年5月15日 (具体以开工令为准, 承包人提前入场做施工准备的, 以实际入场做施工准备之日为准。)

计划竣工日期: 2022年10月18日, 未经发包人书面同意, 该日期不做调整。

合同工期总日历天数 157天。

招标工期总日历天数 157天。

标准工期总日历天数 157天 (指按《深圳市建设工程施工工期定额》计

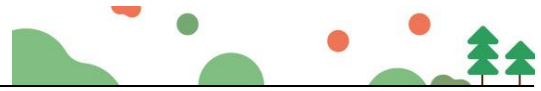

算出的本工程工期)。

合同工期对比标准工期的压缩比例为_0_% (压缩比例=1-合同工期/标准工期)。

四、质量标准

本工程质量标准:

- 1、符合现行国家、行业及地方质量验收规范。
- 2、符合华润置地工程高品质标准。
- 3、争创“中国风景园林学会科学技术奖-园林工程奖”(承包人需配合发包人争创和实现。如本工程具备独立争创市级奖项的条件,则承包人必须申报;如不具备独立争创条件,则需配合整个项目的创优工作)。

五、签约合同价

人民币(大写)肆仟玖佰肆拾捌万捌仟肆佰贰拾陆元伍角壹分
(¥ 49,488,426.51 元);不含税金额为人民币(大写):肆仟伍佰肆拾万
贰仟贰佰贰拾陆元壹角陆分(¥ 45,402,226.16 元)

其中:

(1)安全文明施工费:

人民币(大写)壹佰叁拾贰万伍仟壹佰陆拾陆元柒角叁分
(¥1,325,166.73 元);

(2)材料和工程设备暂估价金额:

人民币(大写)___/___(¥___/___元);

(3)专业工程暂估价金额:

人民币(大写)___/___(¥___/___元);

(4)暂列金额:

人民币(大写)贰佰柒拾肆万伍仟壹佰柒拾捌元叁角(¥2,745,178.30 元)。

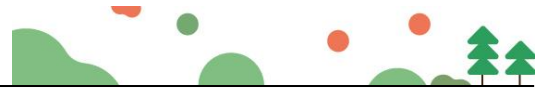

量和安全，不进行转包及违法分包，并在质量缺陷责任期及保修期内承担相应的工程维修责任，并履行本合同所约定的全部义务。

3. 发包人和承包人双方理解并承诺不再就同一工程另行签订与合同实质性内容相背离的协议。

九、合同订立与生效

本合同订立时间：2022年 6月 7日；

订立地点：深圳市福田区；

发包人和承包人约定本合同自双方均签字盖章之日起生效。

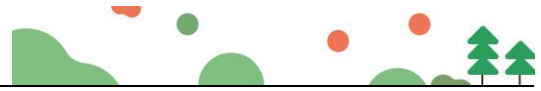

(本页无正文，为《深圳中心公园生态修复与功能完善一期工程示范段项目合同协议书》的签署页)

发包人：(公章)

承包人：(公章)

法定代表人或其授权代表：
(签字)

法定代表人或其授权代表：
(签字)

地址：深圳市南山区大冲一路 18 号
华润置地大厦 E 座三楼

地址：深圳市福田区福保街道市花路
长富金茂大厦 1 号楼 49 层

邮政编码：518057

邮政编码：518038 二十七

法定代表人：蒋慕川

法定代表人：韦万勇

授权代表： /

授权代表： /

电话：0755-26924085

电话：0755-88308661

传真： /

传真：0755-88308664

电子信箱： /

电子信箱： /

开户银行： /

开户银行：招商银行股份有限公司深圳
皇岗支行

账号： /

账号：815284432810001

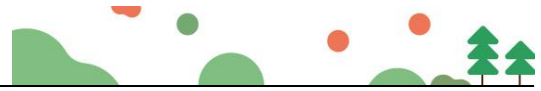

项目管理机构配备情况表（与技术标书一致）

职务	姓名	职称	上岗资格证明			
			证书名称	级别	证号	专业
项目总指挥	计波	工程师	工程师证	中级	粤中职工字第1500102269852号	风景园林
项目经理	钟湛	工程师	工程师证	中级	粤中职工字第1803003011519号	风景园林
技术负责人	徐漫莉	工程师	工程师证	中级	粤中职工字第1803003011612号	风景园林
安全负责人	林金勇	助理工程师	助理工程师证/安全考核C证	初级	粤初职工字第1702006002080号/粤建安C(2017)0006030	风景园林
质量负责人	樊波	工程师	工程师证	中级	1903043001159	风景园林
造价工程师	周建忠	高级工程师	注册造价师证	/	建[造]D3440011952	/
园林工程师	邱妙江	工程师	工程师证	中级	粤中职工字第1703003002753号	风景园林
园林工程师	袁锁柱	工程师	工程师证	中级	粤中职工字第1703003005537号	风景园林
土建工程师	韩亮	工程师	工程师证	中级	粤中职工字第0900102673862号	土建结构
电气工程师	苏春苑	工程师	工程师证	中级	粤中职工字第1300102141	电气

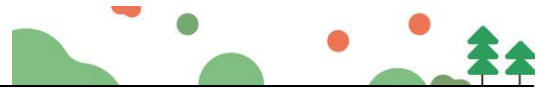

					081号	
给排水工程师	孟媛媛	高级工程师	高级工程师证	高级	181053215	给排水
给排水工程师	范宇	高级工程师	高级工程师证	高级	粤高职证字第1600101105813号	给排水
安全员	刘钊材	/	安全生产考核合格C证	/	粤建安C(2020)0008279	/
安全员	何文理	/	安全生产考核合格C证	/	粤建安C(2018)0020073	/
施工员	陈林	/	施工员证	/	0441610494416001477	/
施工员	卢慧强	/	施工员证	/	0441710494417009668	/
施工员	吴国龙	/	助理工程师证	初级	1903046001837	园林
施工员	蒋斗志	/	助理工程师证	初级	2103006054774	园林
施工员	李桂扬	/	助理工程师证	初级	2103006054711	园林
质检员	朱定银	/	质量员证	/	0442110900007000011	/
资料员	陈思慧	/	资料员证	/	0442111400007000012	/
资料员	汪明清	/	资料员证	/	0441711494417003029	/
材料员	谢耿伟	/	材料员证	/	0442111100007000010	/
深化设计人员	潘晓芳	中级工程师	工程师证	中级	1903003026711	园林景观设计



市政竣·通-11

市政基础设施工程

建设工程竣工验收报告

工程名称： 深圳中心公园生态修复与功能完善一期工程示范段

建设单位（公章）： 深圳市福田区建筑工务署
华润（深圳）有限公司（代建）

竣工验收日期： 2023年10月31日

发出日期： 2023年10月31日



市政基础设施工程

填写说明

1. 工程竣工验收报告由建设单位负责填写，向备案机关提交。
2. 填写内容要求真实，语言简练，字迹清楚。
3. 工程竣工报告一式五份，建设单位、监督站、备案机关、施工单位及城建档案部门各持一份。











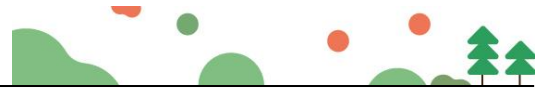









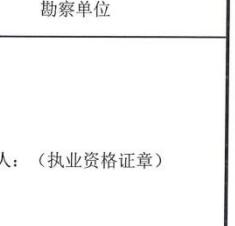

市政基础设施工程

工程名称	深圳中心公园生态修复与功能完善一期工程示范段	工程地点	深圳市福田区皇岗路中心公园
工程规模（建筑面积、道路桥梁长度等）	46000平方米	工程造价（万元）	49488426.51元
结构类型	市政工程	开工日期	2022年8月5日
施工许可证号	深福建施函（2022）26号	竣工日期	2023年10月31日
监督单位	深圳市福田区建设工程质量安全中心	监督登记号	深福建施函（2022）26号
建设单位	深圳市福田区建筑工务署/华润（深圳）有限公司	总施工单位	深圳市国艺园林建设有限公司
勘察单位	/	施工单位（土建）	/
设计单位	广东科美都市景观规划有限公司	施工单位（设备安装）	/
监理单位	上海市建设工程监理咨询有限公司	工程检测单位	深圳市福田区建设工程检测中心
其他主要参建单位	/	其他主要参建单位	/
	/		/
专项验收情况			
专项验收名称	证明文件发出日期	文件编号	对验收的意见
单位（子单位） 工程质量竣工验收记录	2023年10月31日	市政竣·通-10	符合要求
	/		
	/		
法律法规规定的 其他验收文件	/		
	/		
	/		
	/		
	/		
附有关证明文件			
施工许可证	/		
施工图设计文件 审查意见	齐全有效		
工程竣工报告	齐全有效		
工程质量评估报告	齐全有效		
勘察质量检查报告	/		
设计质量检查报告	齐全有效		
工程质量保修书	齐全有效		

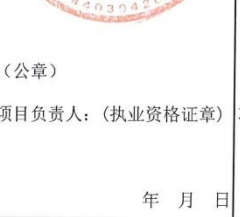

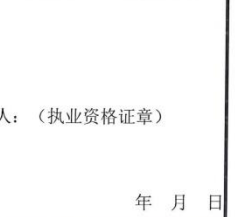

市政基础设施工程

工程完成情况	经检查验收，本工程的施工质量符合设计图纸、合同文件和标准规范规程的要求，已按合同约定范围完成了工程内容。施工技术档案及施工管理资料基本齐全，主要材料、构配件等的质量保证资料齐全，工程质量的检测资料符合要求，工程观感质量为“合格”，工程质量为“合格”，具备竣工验收条件。		
工程质量情况	土建	符合设计及规范要求	
	设备安装	符合设计及规范要求	
工程未达到使用功能的部位(范围)	无		
参加验收单位意见	建设单位  华润(深圳)有限公司 (公章) 项目负责人:  年月日	监理单位  监理单位 (公章) 总监理工程师:  (执业资格证章) 注册号 1101179 有效期 2025.11.19 年月日	施工单位  (公章) 项目负责人:  (执业资格证章) 年月日
	分包单位  (公章) 项目负责人:  (执业资格证章) 年月日	设计单位  (公章) 项目负责人:  (执业资格证章) 年月日	勘察单位  (公章) 项目负责人:  (执业资格证章) 年月日
	 (公章) 项目负责人:  (执业资格证章) 年月日	 (公章) 项目负责人:  (执业资格证章) 年月日	 (公章) 项目负责人:  (执业资格证章) 年月日



广东园林学会科学技术奖
(广东风景园林工程技术奖)

证书

为表彰广东园林学会科学技术奖获奖者，特颁发此证书。

获奖项目：深圳中心公园生态修复与功能完善一期工程示范段

获奖等级：二等奖

主要完成单位：深圳市国艺园林建设有限公司

主要完成人：钟湛、计波、钱会春、陈强、吴国龙、
李桂杨、谢耿伟、张嘉裕、南宽、林长农、
陈泽帆、徐漫莉

证书编号：2024-YLGC-09



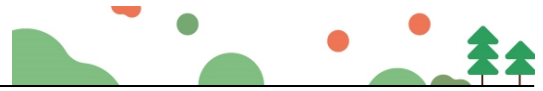

3、获奖情况（不评审）

序号	奖项名称	项目名称	颁发单位	颁发时间	备注
1	2022 年度中国风景园林学会科学技术奖(园林工程奖) 金奖	茅洲河碧道试点段建设项目(宝安段)示范段IV标段及标准段 I 标段绿化工程	中国风景园林学会	2022 年 11 月	/
2	2022 年度中国风景园林学会科学技术奖(园林工程奖) 银奖	安阳市文峰区 2017 年园林绿地 CBD 公园绿化工程	中国风景园林学会	2022 年 11 月	/
3	2023 年度中国风景园林学会科学技术奖(园林工程奖) 铜奖	福田区范围轨道交通 3 号线三期(南延)、6 号线二期绿化恢复工程(I 标段)	中国风景园林学会	2023 年 12 月	/
4	2024 年广东园林学会科学技术奖-二等奖	深圳中心公园生态修复与功能完善一期工程示范段	广东园林学会	2024 年 9 月 14 日	/
5	2022 年广东省风景园林与生态景观协会科学技术奖 园林工程(施工类)铜奖	深圳大学西丽校区建设工程(二期)项目园林绿化工程 II 标段	广东省风景园林与生态景观协会	2022 年 12 月	/



2022 年度中国风景园林学会科学技术奖（园林工程奖）金奖





2022 年度中国风景园林学会科学技术奖（园林工程奖）银奖



中国风景园林学会科学技术奖 (园林工程奖)

证书

为表彰中国风景园林学会科学技术奖获得者，
特颁发此证书。

项 目 名 称：安阳市文峰区 2017 年园林绿地 CBD 公园绿化工程

奖 励 等 级：银奖

主要完成单位：深圳市国艺园林建设有限公司

主要完成人：张益青、吴耀珊、钱会春、刘玉纯、
钟 湛、熊 伟、徐漫莉、樊 波、陈 强、
罗流石、林小鹏、毛咏哲



证书编号：2022—GC2—0621



2023 年度中国风景园林学会科学技术奖（园林工程奖）铜奖





2024 年广东园林学会科学技术奖-二等奖



广东园林学会科学技术奖
(广东风景园林工程技术奖)

证书

为表彰广东园林学会科学技术奖获奖者，特颁发此证书。

获奖项目：深圳中心公园生态修复与功能完善一期工程示范段

获奖等级：二等奖

主要完成单位：深圳市国艺园林建设有限公司

主要完成人：钟 湛、计 波、钱会春、陈 强、吴国龙、
李桂杨、谢耿伟、张嘉裕、南 宽、林长农、
陈泽帆、徐漫莉

证书编号：2024-YLGC-09



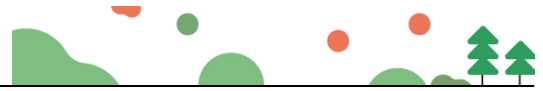

2022 年广东省风景园林与生态景观协会科学技术奖园林工程（施工类）铜奖



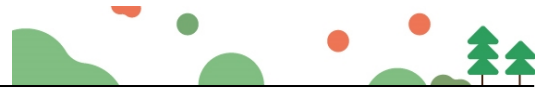

4、专业技术人员规模(一级注册建造师、中级及以上工程师)（不评审）

需提供一级注册建造师、中级及以上工程师证书扫描件或全国建筑市场监管公共服务平台查询结果，提供相关证书原件扫描件（证书必须在有效期内）或全国建筑市场监管公共服务平台查询结果（网上截图加盖公章扫描件）。注：如提供全国建筑市场监管公共服务平台查询结果，查询结果需体现一级注册建造师人员数量。

(1) 一级注册建造师（17人）



The screenshot shows the website interface for the National Building Market Supervision Public Service Platform. The search results for '建设工程企业' (Construction Enterprises) are displayed for '深圳市国艺园林建设有限公司' (Shenzhen Guoyi Garden Construction Co., Ltd.).

统一社会信用代码	9144030071525395XJ
企业法人代表	吴耀珊
企业注册属地	广东省-深圳市

Additional information visible in the screenshot includes a search bar with the company name, navigation tabs for '建设工程企业', '从业人员', '建设项目', and '电子证照', and a '最新发布' (Latest News) section with several news items dated from 2026-03-17 to 2026-03-19. A red circular stamp of the company is overlaid on the page.

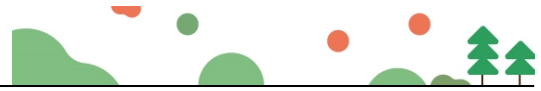

建设工程企业

Q 深圳市国艺园林建设有限公司

建设工程企业 从业人员 建设项目 电子证照 招标代理机构

资质类别: 全部 筛选

1、深圳市国艺园林建设有限公司 >

统一社会信用代码: 9144030071525395XJ

企业法人代表: 吴耀珊

企业注册属地: 广东省-深圳市

已经是最后一条了!

企业详情

深圳市国艺园林建设有限公司

广东省-深圳市

统一社会信用代码: 9144030071525395XJ

企业法人代表: 吴耀珊

企业登记注册类型: 有限责任公司

企业注册属地: 广东省-深圳市

企业经营地址: 深圳市福田区福保街道市花路长富金茂大厦1号楼49层

资质项
6项

注册人员
79名

历史业绩
47项

相关信息

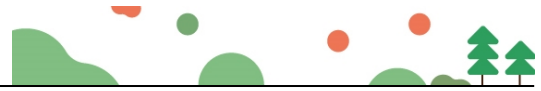

企业详情

深圳市国艺园林建设有限公司

广东省-深圳市

统一社会信用代码: 9144030071525395XJ

企业法人代表: 吴耀珊

企业登记注册类型: 有限责任公司

企业注册属地: 广东省-深圳市

企业经营地址: 深圳市福田区福保街道市花路长富金茂大厦1号楼49层

 资质项
6项

 注册人员
79名

 历史业绩
47项

相关信息

企业资质资格

注册人员

工程项目

业绩技术指标

不良行为

良好行为

黑名单记录

失信联合惩戒记录

变更记录

注册人员

一级注册建造师 (17)

二级注册建造师 (42)

一级注册建造师 (1)

1、常泽意

身份证号	430121*****12
注册类别	一级注册建造师
注册号 (执业印章号)	粤1432006200802653
注册专业	建筑工程

2、常泽意

身份证号	430121*****12
注册类别	一级注册建造师
注册号 (执业印章号)	粤1432006200802653
注册专业	市政公用工程



3、周尚凡

身份证号	441402*****50
注册类别	一级注册建造师
注册号 (执业印章号)	粤1442014201426041
注册专业	市政公用工程

4、徐漫莉

身份证号	440582*****48
注册类别	一级注册建造师
注册号 (执业印章号)	粤1442025202508069
注册专业	市政公用工程

首页
☆ 3
分享

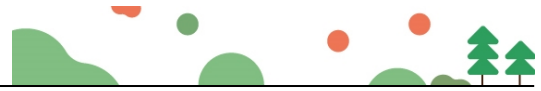

企业详情

深圳市国艺园林建设有限公司

广东省-深圳市

统一社会信用代码: 9144030071525395XJ

企业法人代表: 吴耀珊

企业登记注册类型: 有限责任公司

企业注册属地: 广东省-深圳市

企业经营地址: 深圳市福田区福保街道市花路长富金茂大厦1号楼49层

 资质项
6项

 注册人员
79名

 历史业绩
47项

相关信息



企业资质资格



注册人员



工程项目

业绩技术指标

不良行为

良好行为

黑名单记录

失信联合惩戒记录



变更记录

首页
☆ 3
分享

注册人员

一级注册建造师 (17) 二级注册建造师 (42) 一级注册造价工程师 (1)

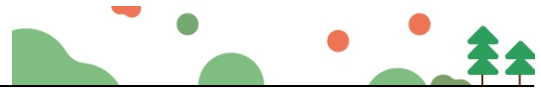
注册专业	市政公用工程
5、何海燕	
身份证号	460007*****65
注册类别	一级注册建造师
注册号 (执业印章号)	粤1442022202507288
注册专业	市政公用工程
6、熊秋珍	
身份证号	420700*****24
注册类别	一级注册建造师
注册号 (执业印章号)	粤1442020202110799
注册专业	市政公用工程
7、熊秋珍	
身份证号	420700*****24
注册类别	一级注册建造师
注册号 (执业印章号)	粤1442020202110799
注册专业	建筑工程
8、叶子畅	
身份证号	445281*****13
注册类别	一级注册建造师



< 企业详情

深圳市国艺园林建设有限公司

广东省-深圳市

统一社会信用代码 9144030071525395XJ

企业法人代表 吴耀珊

企业登记注册类型 有限责任公司

企业注册属地 广东省-深圳市

企业经营地址 深圳市福田区福保街道市花路长富金茂大厦1号楼49层

 资质项
6项

 注册人员
79名

 历史业绩
47项

相关信息

 企业资质资格

 注册人员

 工程项目

 业绩技术指标

 不良行为

 良好行为

 黑名单记录

 失信联合惩戒记录

 变更记录

 首页

 3

 分享

< 注册人员

一级注册建造师 (17) 二级注册建造师 (42) 一级注册造价工程师 (1)

8、叶子畅

身份证号	445281*****13
注册类别	一级注册建造师
注册号 (执业印章号)	粤1442024202408409
注册专业	市政公用工程

9、朱亚伟

身份证号	431103*****17
注册类别	一级注册建造师
注册号 (执业印章号)	粤1442018201908390
注册专业	建筑工程

10、朱亚伟

身份证号	431103*****17
注册类别	一级注册建造师
注册号 (执业印章号)	粤1442018201908390
注册专业	市政公用工程

11、叶明雄

身份证号	422325*****18
注册类别	一级注册建造师
注册号 (执业印章号)	粤1442017201741703
注册专业	市政公用工程

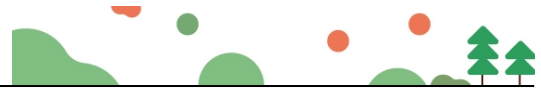

< 企业详情

深圳市国艺园林建设有限公司

广东省-深圳市

统一社会信用代码 9144030071525395XJ

企业法人代表 吴耀珊

企业登记注册类型 有限责任公司

企业注册属地 广东省-深圳市

企业经营地址 深圳市福田区福保街道市花路长富金茂大厦1号楼49层

 资质项 6项
  注册人员 79名
  历史业绩 47项

相关信息

 企业资质资格

 注册人员

 工程项目

 业绩技术指标

 不良行为

 良好行为

 黑名单记录

 失信联合惩戒记录

 变更记录

首页

☆ 3

分享

< 注册人员

一级注册建造师 (17) 二级注册建造师 (42) 一级注册造价工程师 (1)

注册专业 市政公用工程

12、何海燕

身份证号 445381*****22

注册类别 一级注册建造师

注册号 (执业印章号) 粤1442022202300760

注册专业 市政公用工程

13、钟文玲

身份证号 450702*****69

注册类别 一级注册建造师

注册号 (执业印章号) 粤1442016201636956

注册专业 市政公用工程

14、邓专

身份证号 431022*****98

注册类别 一级注册建造师

注册号 (执业印章号) 粤1522015201603438

注册专业 市政公用工程

15、林幽娜

身份证号 441381*****2X

注册类别 一级注册建造师

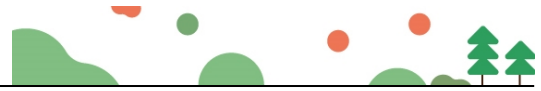

< 企业详情

深圳市国艺园林建设有限公司

广东省-深圳市

统一社会信用代码 9144030071525395XJ

企业法人代表 吴耀册

企业登记注册类型 有限责任公司

企业注册属地 广东省-深圳市

企业经营地址 深圳市福田区福保街道市花路长富金茂大厦1号楼49层

资质项 6项
 注册人员 79名
 历史业绩 47项

相关信息

企业资质

注册人员

工程项目

业绩技术指标

不良行为

良好行为

黑名单记录

失信联合惩戒记录

变更记录

首页

☆ 3

分享

< 注册人员

一级注册建造师 (17) 二级注册建造师 (42) 一级注册建造师 (1)

注册类别	一级注册建造师
注册号 (执业印章号)	粤1522015201603438
注册专业	市政公用工程

15、林幽娜

身份证号	441381*****2X
注册类别	一级注册建造师
注册号 (执业印章号)	粤1442024202408408
注册专业	市政公用工程

16、王俊

身份证号	341225*****11
注册类别	一级注册建造师
注册号 (执业印章号)	粤1312023202400391
注册专业	市政公用工程

17、刘磊

身份证号	370783*****37
注册类别	一级注册建造师
注册号 (执业印章号)	粤1352015201513261
注册专业	市政公用工程

已经是最后一条了!



(2) 中级及以上工程师 (22人)

序号	姓名	资格证书	级别	专业
1	熊伟	高级工程师证	高级	园林
2	陈小云	高级工程师证	高级	风景园林
3	袁丽丽	高级工程师证	高级	风景园林
4	吴耀珊	高级工程师证	高级	风景园林
5	计波	高级工程师证	高级	园林
6	孟媛媛	高级工程师证	高级	给排水
7	何海燕	高级工程师证	高级	园林
8	樊波	高级工程师证	高级	园林
9	徐漫莉	高级工程师证	高级	园林
10	刘玉纯	高级工程师证	高级	园林
11	邱妙江	高级工程师证	高级	园林
12	黄智丽	高级工程师证	高级	园林
13	王群	工程师证	中级	风景园林
14	毛咏哲	工程师证	中级	风景园林
15	赵峰	工程师证	中级	风景园林



16	林小鹏	工程师证	中级	风景园林
17	钱会春	工程师证	中级	园林
18	项佳	工程师证	中级	园林
19	叶子畅	工程师证	中级	园林
20	吴艺豪	工程师证	中级	园林
21	徐勇端	工程师证	中级	风景园林
22	周围	工程师证	中级	园林景观设计



熊伟

广东省职称证书

姓名：熊伟

身份证号：513430198706186038



职称名称：高级工程师

专业：园林

级别：副高

取得方式：职称评审

通过时间：2024年5月17日

评审组织：深圳市林业专业高级职称评审委员会

证书编号：2403001188513

发证单位：深圳市人力资源和社会保障局

发证时间：2024年8月19日





陈小云





袁丽丽

广东省职称证书

姓名：袁丽丽
身份证号：410527198206191026



职称名称：高级工程师
专业：风景园林
级别：副高
取得方式：职称评审
通过时间：2018年12月14日
评审组织：深圳市林业专业高级专业技术资格评审委员会

证书编号：1903001025660
发证单位：深圳市人力资源和社会保障局
发证时间：2019年04月29日



查询网址：<http://www.gdhrss.gov.cn/gdweb/zyjsrc>



吴耀珊

广东省职称证书

姓名：吴耀珊
身份证号：441721198309102128



职称名称：高级工程师
专业：风景园林
级别：副高
取得方式：职称评审
通过时间：2018年12月14日
评审组织：深圳市林业专业高级专业技术资格评审委员会

证书编号：1903001020809
发证单位：深圳市人力资源和社会保障局
发证时间：2019年04月29日



查询网址：<http://www.gdhrss.gov.cn/gdweb/zyjsrc>

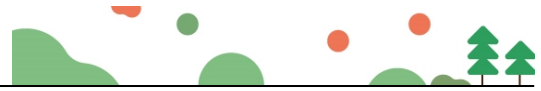

计波

广东省职称证书

姓名：计波
身份证号：342622198401085197



职称名称：高级工程师
专业：园林
级别：副高
取得方式：职称评审
通过时间：2022年05月21日
评审组织：深圳市林业专业高级职称评审委员会

证书编号：2203001067685
发证单位：深圳市人力资源和社会保障局
发证时间：2022年06月28日



查询网址：<http://www.gdhrss.gov.cn/gdweb/zyjsrc>



孟媛媛





何海燕

广东省职称证书

姓名：何海燕
身份证号：445381199001065722



职称名称：高级工程师
专业：园林
级别：副高
取得方式：职称评审
通过时间：2022年05月20日
评审组织：深圳市林业专业高级职称评审委员会

证书编号：2203001067043
发证单位：深圳市人力资源和社会保障局
发证时间：2022年06月28日



查询网址：<http://www.gdhrss.gov.cn/gdweb/zyjsrc>



樊波

广东省职称证书

姓名：樊波

身份证号：150124199005221145



职称名称：高级工程师

专业：园林

级别：副高

取得方式：职称评审

通过时间：2024年5月17日

评审组织：深圳市林业专业高级职称评审委员会

证书编号：2403001188305

发证单位：深圳市人力资源和社会保障局

发证时间：2024年8月19日





徐漫莉

广东省职称证书

姓名：徐漫莉
身份证号：440582199006060448



职称名称：高级工程师
专业：园林
级别：副高
取得方式：职称评审
通过时间：2022年05月21日
评审组织：深圳市林业专业高级职称评审委员会

证书编号：2203001067336
发证单位：深圳市人力资源和社会保障局
发证时间：2022年06月28日



查询网址：<http://www.gdhrss.gov.cn/gdweb/zyjsrc>



刘玉纯

广东省职称证书

姓名：刘玉纯
身份证号：441323199001270761



职称名称：高级工程师
专业：园林
级别：副高
取得方式：职称评审
通过时间：2024年5月17日
评审组织：深圳市林业专业高级职称评审委员会

证书编号：2403001188182
发证单位：深圳市人力资源和社会保障局
发证时间：2024年8月19日





邱妙江

广东省职称证书

姓名：邱妙江

身份证号：432503197910174035



职称名称：高级工程师

专业：园林

级别：副高

取得方式：职称评审

通过时间：2024年5月17日

评审组织：深圳市林业专业高级职称评审委员会

证书编号：2403001188231

发证单位：深圳市人力资源和社会保障局

发证时间：2024年8月19日





黄智丽

广东省职称证书

姓名：黄智丽

身份证号：440281198604054841



职称名称：高级工程师

专业：园林

级别：副高

取得方式：职称评审

通过时间：2024年5月17日

评审组织：深圳市林业专业高级职称评审委员会

证书编号：2403001188969

发证单位：深圳市人力资源和社会保障局

发证时间：2024年8月19日



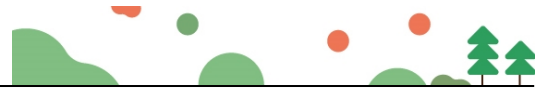

王群



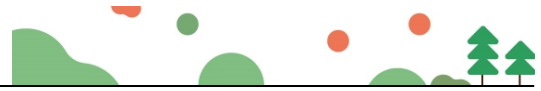

毛咏哲



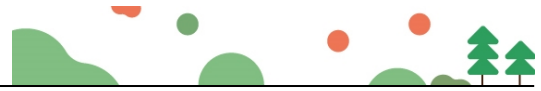

赵峰





林小鹏





钱会春

广东省职称证书

姓名：钱会春

身份证号：360122197811296915



职称名称：工程师

专业：园林

级别：中级

取得方式：职称评审

通过时间：2021年04月17日

评审组织：深圳市林业专业高级职称评审委员会

证书编号：2103003054761

发证单位：深圳市人力资源和社会保障局

发证时间：2021年08月02日



查询网址：<http://www.gdhrss.gov.cn/gdweb/zyjsrc>

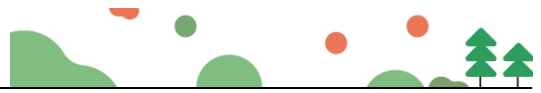

项佳

广东省职称证书

姓名：项佳
身份证号：411521199204250915



职称名称：工程师
专业：园林
级别：中级
取得方式：职称评审
通过时间：2025年5月25日
评审组织：深圳市林业专业高级职称评审委员会

证书编号：2503003232555
发证单位：深圳市人力资源和社会保障局
发证时间：2025年7月10日





叶子畅

广东省职称证书

姓名：叶子畅

身份证号：445281199404190813



职称名称：工程师

专业：园林

级别：中级

取得方式：职称评审

通过时间：2025年5月25日

评审组织：深圳市林业专业高级职称评审委员会

证书编号：2503003232088

发证单位：深圳市人力资源和社会保障局

发证时间：2025年7月10日





吴艺豪

广东省职称证书

姓名：吴艺豪

身份证号：440902199604073230



职称名称：工程师

专业：园林

级别：中级

取得方式：职称评审

通过时间：2025年5月25日

评审组织：深圳市林业专业高级职称评审委员会

证书编号：2503003232207

发证单位：深圳市人力资源和社会保障局

发证时间：2025年7月10日



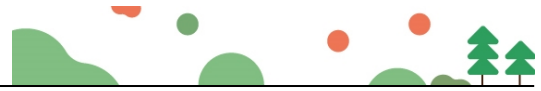

徐勇端





周围



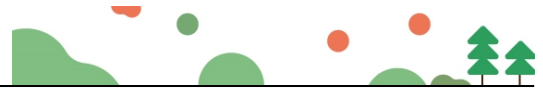

(3) 企业简介

深圳市国艺园林建设有限公司是于 1999 年由深圳市工商行政管理局核准设立的独立法人公司，注册资金 13800 万元。经中华人民共和国住房和城乡建设部核定为园林绿化壹级资质企业，具有风景园林工程设计甲级资质证书、市政公用工程施工总承包一级、建筑装修装饰工程专业承包贰级等；通过了 ISO9001《质量管理体系》、ISO14001《环境管理体系》及 ISO45001《职业健康安全管理体系》等多项体系的认证。

我司 2011-2021 连续十一年被评为“全国城市园林绿化企业 50 强”、2008-2018 年连续十一年被评为“全国十佳园林养护企业”、2010-2017 年连续七年被评为“全国十佳园林工程企业”，2009-2022 年连续十四年被评为“中国园林绿化 AAA 级信用企业”、2008-2018 连续十一年被评为“广东省二十强优秀园林企业”，2012-2019 年度连续八年被评为“广东省诚信示范企业”，2008-2020 年连续十三年被评为“省级守合同重信用企业”，2010-2019 年度连续十年被评为“中国园林绿化优秀企业”。公司经过多年的开拓发展，已经形成了立足深圳、面向广东、拓展全国的格局。

公司经营场所、技术力量：

目前，公司总公司位于深圳福田区，在深圳福田保税区高端写字楼自有 2000 多平方米的办公面积，同时提供多个宿舍供员工居住，公司拥有中、高级专业技术管理人才 100 多人，熟练的技术工人 1000 多人；公司还与深圳市园林科研所等单位建立长期合作关系，共同建立研发基地，合作开发多项科研成果。



公司装备的机械设备种类齐全、配套实用、性能优异。拥有洒水车、大小货车、高空修剪车等大型机械，以及剪草机、绿篱机、打药机、割灌机、草坪打孔机、疏草机、打孔机、布沙机和高尔夫大型专用机械等一大批园林机械设备，并在观澜、博罗、广州等地拥有面积 1000 亩以上的苗木生产基地。

公司主营产品：

公司多年来，所设计、施工和养护的每一项目，都是匠心独具的成功之作；所管养

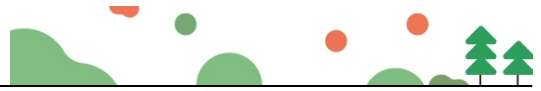

的绿地和园林建筑、园林绿化施工合格率 100%，并有多个工程项目荣获“优质工程奖”和“优质样板工程奖”。其中包括：邓小平画像前广场绿化工程等深圳市形象工程；深圳市华润润府三期软硬景工程、深圳市华润万象天地硬景工程、深圳中海寰宇时代园建绿化工程等经典房地产景观项目；深圳市人才公园绿化工程、深圳市儿童乐园环境工程、深圳经济特区建立 30 周年纪念园工程、中心公园生态修复及功能完善工程等城市公园景观工程；北环大道、滨河大道绿化品质提升工程等深圳市主要干道的景观提升项目；大沙河生态长廊景观项目、龙岗河干流碧道示范段、茅洲河碧道试点段建设项目（宝安段）等主要河道碧道绿化工程。



多年来公司管理养护绿地项目有：深圳市滨海大道、南海大道、北环大道、留仙大道、白石路、龙城大道等市政公共绿地管养；深圳市中心公园、深圳湾公园、园博园、香蜜公园、大沙河生态长廊等深圳市重点公园绿化养护；五洲宾馆、深圳机场等重点区域的管养；绿道 5 号线、2 号线等多条深圳绿道管养；深圳大学城、观澜高尔夫球场、万科、华为等知名企业绿化养护。



近几年公司开拓花展布展、氛围营造等花卉类项目，主要承接的项目有：2022 年深圳迎春花市主会场节庆活动服务、粤港澳大湾区 2019 年、2020 年、2023 年花展布展及氛围营造服务、簕杜鹃花展、荷花展、菊花展、月季展等多项单项花展布展服务，同时还承接深圳市多项节日气氛营造活动等。

承担的主要设计项目作品有：港中旅聚豪戴伊球场（新建 27 球洞）园林绿化景观设计、广州南华高尔夫球场设计、赤壁市砂子岭城市公园（一期）景观施工设计、芜湖银湖春天花园等。



我司多年来不断壮大绿化管养及工程的队伍，业绩不断提升，财务状况良好。营业收入每年都在增多，自 2015 年以后，公司的主营收入稳步在 10 亿以上。

公司机构设置:

我司主要由十二大中心，三十个部门组成，机构如下图所示:

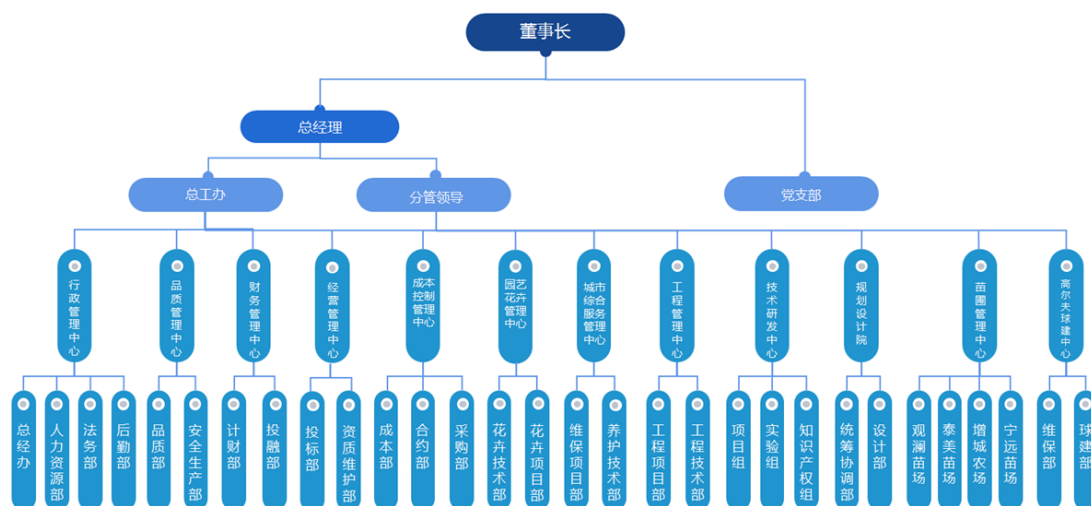

企业所获荣誉:

所完成的项目都得到社会各界的一致好评，具有良好的社会信誉。获得了多项国家级、省级及市级的优良样板工程，如留仙大道城片区属公共绿地管养服务、南山区滨海公园管理所大沙河公园绿化管养及卫生保洁服务、深圳市梧桐山风景区卫生保洁，绿地管养承包（西北标段）、龙岗区深惠路、北通道、沙河路等绿化管养等获得广东省绿化管养优良样板工程。福田区市政绿化（含立体绿化绿道）管养及超高大树木修剪（C 标段）服务项目、大沙河生态长廊项目-2021-2022 年绿化服务、区域绿道 2 号线南山段养护服务等多项深圳市风景园林优良样板工程养护类奖项。大沙河生态长廊景观项目示范段、深圳市人才公园绿化工程、茅洲河碧道试点段建设项目（宝安段）示范段IV标段及标准段 I 标段绿化工程等获得了中国风景园林学会科学技术奖--园林工程奖等等。

我司注重诚信经营，积极做好项目的履约情况，以按时按质、高效完成，争创优良为目标，不断加强公司的履约能力。积极配合业主方，努力做好每一个项目，我司时刻做好管理，以不断提高承接各种项目的的能力。

深圳市国艺园林建设有限公司愿以一流的管理、优质的服务、先进的技术，建设精品项目，服务业主单位，营造绿色环境，回报社会大众。



(4) 办公规模

序号	坐落情况	建筑面积 (m ²)	备注
1	福田区市花路长富金茂大厦 1号楼 4901 房产证	964.8	深圳市国艺园林建设 有限公司自有
2	福田区市花路长富金茂大厦 1号楼 4902 房产证	252.24	深圳市国艺园林建设 有限公司自有
3	福田区市花路长富金茂大厦 1号楼 4903 房产证	375.5	深圳市国艺园林建设 有限公司自有
4	福田区市花路长富金茂大厦 1号楼 4905 房产证	124.36	深圳市国艺园林建设 有限公司自有
5	福田区市花路长富金茂大厦 1号楼 4906 房产证	375.04	深圳市国艺园林建设 有限公司自有
6	福田区市花路长富金茂大厦 1号楼 4908 房产证	252.69	深圳市国艺园林建设 有限公司自有
合计		2344.63	



福田区市花路长富金茂大厦 1 号楼 4901 房产证



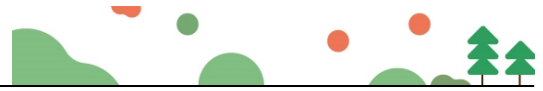



粤 (2016) 深圳市 不动产权第 0217408 号

权利人	深圳市国艺园林建设有限公司(9144030071525395XJ)
共有情况	单独所有
坐落	福田区市花路长富金茂大厦1号楼4901
不动产单元号	440304010003GB00107F00010174
权利类型	国有建设用地使用权/房屋(构筑物)所有权
权利性质	商品房
用途	办公
面积	建筑面积: 964.8平方米
使用期限	50年, 从2004年8月31日至2054年8月30日止
权利其他状况	<ol style="list-style-type: none"> 1. 宗地号: B105-31, 宗地面积: 18812.26平方米 2. 土地用途: 商业性办公用地 3. 套内建筑面积: 654.93平方米 4. 竣工日期: 2015年9月30日 5. 登记价人民币46048237元 6. 共有情况: 无



附 记

市场商品房。权利人于2016年09月29日购买该商品房。
说明：本不动产上的其他权利事项，以不动产登记簿记载为准。

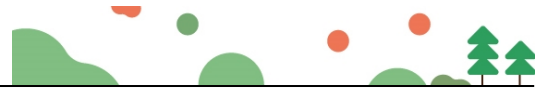

福田区市花路长富金茂大厦 1 号楼 4902 房产证







粤 (2016) 深圳市 不动产权第 0217420 号

权利人	深圳市国艺园林建设有限公司 (9144030071525395XJ)
共有情况	单独所有
坐落	福田区市花路长富金茂大厦1号楼4902
不动产单元号	440304010003GB00107F00010175
权利类型	国有建设用地使用权/房屋 (构筑物) 所有权
权利性质	商品房
用途	办公
面积	建筑面积: 252.24平方米
使用期限	50年, 从2004年8月31日至2054年8月30日止
权利其他状况	1. 宗地号: B105-31, 宗地面积: 18812.26平方米 2. 土地用途: 商业性办公用地 3. 套内建筑面积: 171.23平方米 4. 竣工日期: 2015年9月30日 5. 登记价人民币13136195元 6. 共有情况: 无



附 记

市场商品房。权利人于2016年09月29日购买该商品房。
说明：本不动产上的其他权利事项，以不动产登记簿记载为准。

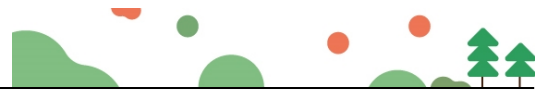

福田区市花路长富金茂大厦 1 号楼 4903 房产证





根据《中华人民共和国物权法》等法律
法规，为保护不动产权利人合法权益，对
不动产权利人申请登记的本证所列不动产
权利，经审查核实，准予登记，颁发此证。

登记机构 (章)

2016 年¹⁰ 月²⁰ 日



中华人民共和国国土资源部监制

编号 NO D 44130311455



粤 (2016) 深圳市 不动产权第 0217424 号

权利人	深圳市国艺园林建设有限公司(9144030071525395XJ)
共有情况	单独所有
坐落	福田区市花路长富金茂大厦1号楼4903
不动产单元号	440304010003GB00107F00010176
权利类型	国有建设用地使用权/房屋(构筑物)所有权
权利性质	商品房
用途	办公
面积	建筑面积: 375.5平方米
使用期限	50年, 从2004年8月31日至2054年8月30日止
权利其他状况	<ol style="list-style-type: none"> 1. 宗地号: B105-31, 宗地面积: 18812.26平方米 2. 土地用途: 商业性办公用地 3. 套内建筑面积: 254.9平方米 4. 竣工日期: 2015年9月30日 5. 登记价人民币18101584元 6. 共有情况: 无



附 记

商品房。购房日期：2016-09-29

说明：本不动产上的其他权利事项，以不动产登记簿记载为准。

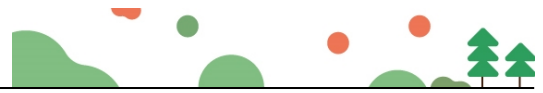

福田区市花路长富金茂大厦 1 号楼 4905 房产证







粤 (2016) 深圳市 不动产权第 0217401 号

权利人	深圳市国艺园林建设有限公司(9144030071525395XJ)
共有情况	单独所有
坐落	福田区市花路长富金茂大厦1号楼4905
不动产单元号	440304010003GB00107F00010177
权利类型	国有建设用地使用权/房屋(构筑物)所有权
权利性质	商品房
用途	办公
面积	建筑面积: 124.36平方米
使用期限	50年, 从2004年8月31日至2054年8月30日止
权利其他状况	<ol style="list-style-type: none"> 1. 宗地号: B105-31, 宗地面积: 18812.26平方米 2. 土地用途: 商业性办公用地 3. 套内建筑面积: 84.42平方米 4. 竣工日期: 2015年9月30日 5. 登记价人民币6063520元 6. 共有情况: 无



附 记

市场商品房。购房日期：2016-09-29。
说明：本不动产上的其他权利事项，以不动产登记簿记载为准。

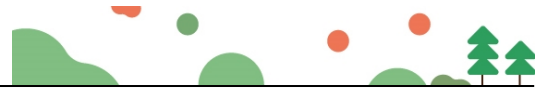

福田区市花路长富金茂大厦 1 号楼 4906 房产证



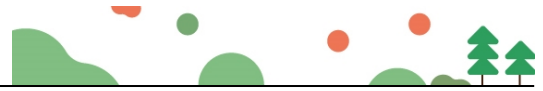



粤 (2016) 深圳市 不动产权第 0217398 号

权利人	深圳市国艺园林建设有限公司(9144030071525395XJ)
共有情况	单独所有
坐落	福田区市花路长富金茂大厦1号楼4906
不动产单元号	440304010003GB00107F00010178
权利类型	国有建设用地使用权/房屋(构筑物)所有权
权利性质	商品房
用途	办公
面积	建筑面积: 375.04平方米
使用期限	50年, 从2004年8月31日至2054年8月30日止
权利其他状况	<ol style="list-style-type: none"> 1. 宗地号: B105-31, 宗地面积: 18812.26平方米 2. 土地用途: 商业性办公用地 3. 套内建筑面积: 254.59平方米 4. 竣工日期: 2015年9月30日 5. 登记价人民币17969401元 6. 共有情况: 无



附 记

市场商品房。购房日期：2016-09-29。
说明：本不动产上的其他权利事项，以不动产登记簿记载为准。

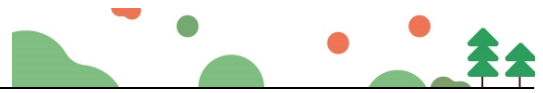

福田区市花路长富金茂大厦 1 号楼 4908 房产证







粤 (2016) 深圳市 不动产权第 0217397 号

权利人	深圳市国艺园林建设有限公司(9144030071525395XJ)
共有情况	单独所有
坐落	福田区市花路长富金茂大厦1号楼4908
不动产单元号	440304010003GB00107F00010179
权利类型	国有建设用地使用权/房屋(构筑物)所有权
权利性质	商品房
用途	办公
面积	建筑面积: 252.69平方米
使用期限	50年, 从2004年8月31日至2054年8月30日止
权利其他状况	<ol style="list-style-type: none"> 1. 宗地号: B105-31, 宗地面积: 18812.26平方米 2. 土地用途: 商业性办公用地 3. 套内建筑面积: 171.53平方米 4. 竣工日期: 2015年9月30日 5. 登记价人民币12481064元 6. 共有情况: 无

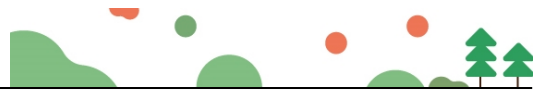

附 记

市场商品房。购房日期：2016-09-29。
说明：本不动产上的其他权利事项，以不动产登记簿记载为准。

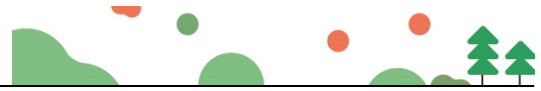

(5) 企业信誉获奖情况

序号	奖项级别	奖项名称	获奖时间	授奖机构	备注
1	国家级	全国城市园林绿化企业 50 强	2021 年 6 月 3 日	《中国花卉报》社、全国城市园林绿化企业 50 强评审委员会	深圳市国艺园林建设有限公司
2	国家级	连续十四年中国园林绿化 AAA 级信用企业	2022 年 5 月 9 日	中国工程建设行业协会	深圳市国艺园林建设有限公司
3	省级	广东省二十强优秀园林企业	2019 年 12 月 30 日	广东省风景园林与生态景观协会	深圳市国艺园林建设有限公司
4	副省级	深圳市十强优秀园林企业	2020 年 12 月	深圳市风景园林协会	深圳市国艺园林建设有限公司

全国城市园林绿化企业 50 强

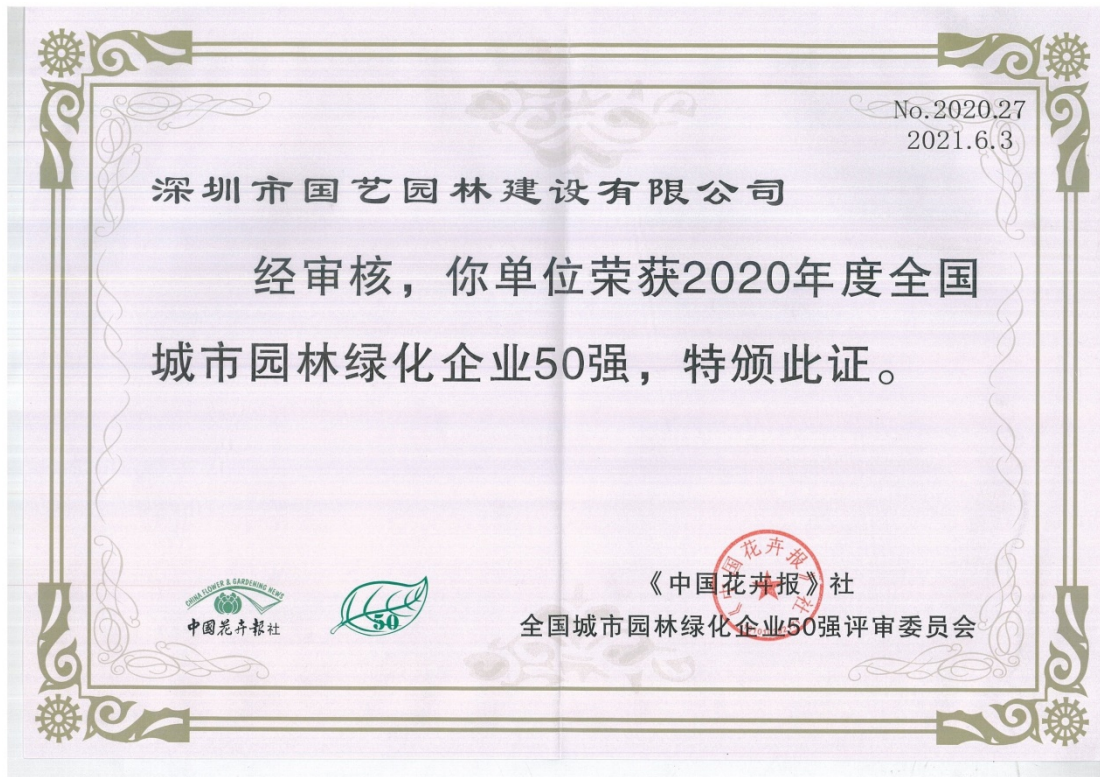



连续十四年中国园林绿化 AAA 级信用企业



广东省二十强优秀园林企业





深圳市十强优秀园林企业

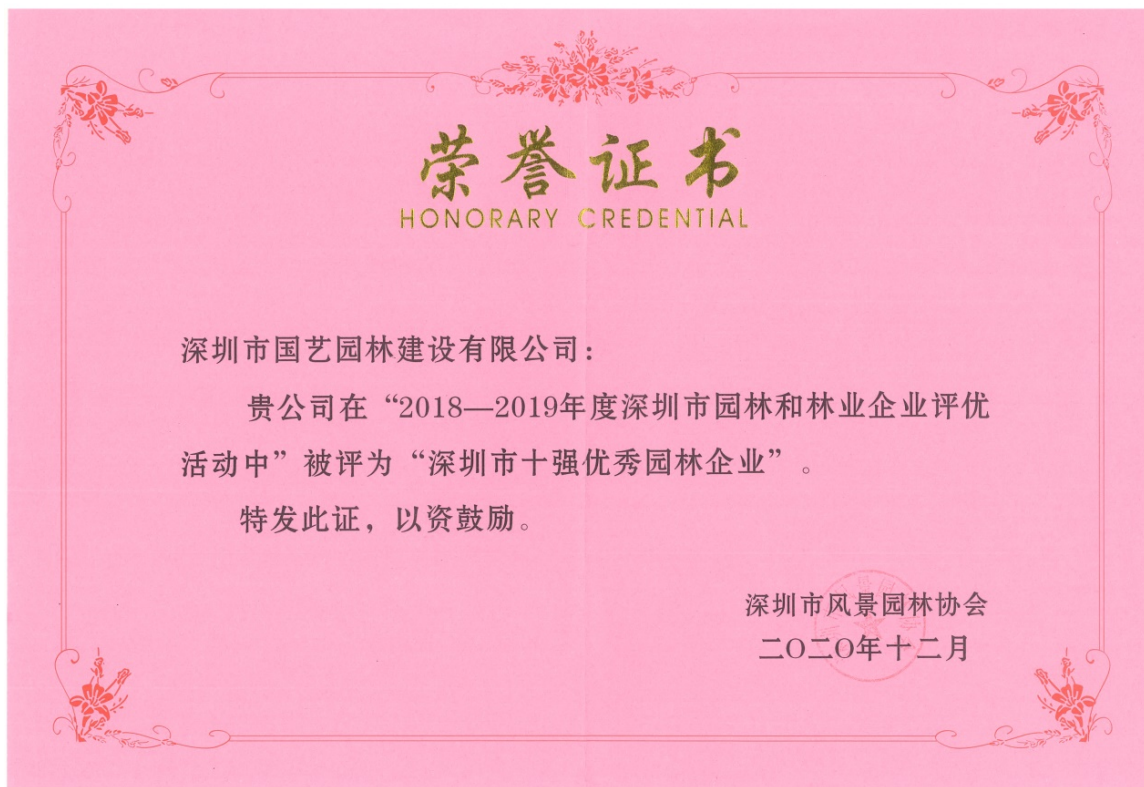

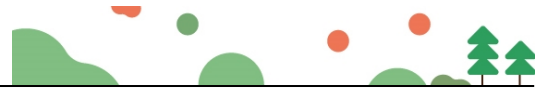

(6) 近三年（最新年度审计报告未出的须上溯一年）第三方（会计事务所）出具的投标人审计报告（关键页）扫描件，包括审计报告封面、盖章页、营业额、资产额、资产负债表、净利润、现金流等重要财务指标。

财务情况一览表

项目或指标	单位	2022 年	2023 年	2024 年	平均值
一、注册资金	万元	13800	13800	13800	13800
二、净资产	万元	83499.405450	86254.347735	89018.178430	86257.310538
三、总资产	万元	102225.278020	102254.378782	110445.818485	104975.158429
四、固定资产	万元	28461.923440	28067.611923	27761.412204	28096.982522
五、流动资产	万元	70995.904481	72363.379530	81819.144485	75059.476165
六、流动负债	万元	18725.872570	16000.031047	21427.640055	18717.847891
七、负债合计	万元	18725.872570	16000.031047	21427.640055	18717.847891
八、营业收入	万元	101235.778066	100746.658737	80012.152025	93998.196276
九、净利润	万元	3219.998205	2754.942285	2763.830695	2912.923728
十、现金流量净额	万元	657.599652	1992.542628	277.189552	975.777277



①2022 年财务报告

深圳粤宝会计师事务所（普通合伙）
关于深圳市国艺园林建设有限公司
2022 年度财务报表的审计报告

报 告 书
REPORT



深圳粤宝会计师事务所
SHENZHEN YUE BAO CERTIFIED PUBLIC ACCOUNTANTS



深圳粤宝会计师事务所（普通合伙）
关于深圳市国艺园林建设有限公司
2022 年度财务报表的审计报告

目 录	页 次
一、审计报告	1-2
二、已审财务报表	
1. 资产负债表	3-4
2. 利润表	5
3. 股东权益变动表	6
4. 现金流量表	7-8
5. 财务报表附注	9-16
三、营业执照及执业许可证	17-18



SHENZHEN YUEBAO CERTIFIED PUBLIC ACCOUNTANTS

深圳粤宝会计师事务所

机密

深粤宝审字(2023)第034号

审计报告

深圳市国艺园林建设有限公司全体股东：

我们审计了后附的深圳市国艺园林建设有限公司（以下简称国艺园林公司）财务报表，包括 2022 年 12 月 31 日的资产负债表、2022 年度的利润表、股东权益变动表和现金流量表以及财务报表附注。

一、管理层对财务报表的责任

编制和公允列报财务报表是国艺园林公司管理层的责任，这种责任包括：（1）按照企业会计准则的规定编制财务报表，并使其实现公允反映；（2）设计、执行和维护必要的内部控制，以使财务报表不存在由于舞弊或错误导致的重大错报。

二、注册会计师的责任

我们的责任是在执行审计工作的基础上对财务报表发表审计意见。我们按照中国注册会计师审计准则的规定执行了审计工作。中国注册会计师审计准则要求我们遵守中国注册会计师职业道德守则，计划和执行审计工作以对财务报表是否不存在重大错报获取合理保证。

审计工作涉及实施审计程序，以获取有关财务报表金额和披露的审计证据。选择的审计程序取决于注册会计师的判断，包括对由于舞弊或错误导致的财务报表重大错报风险的评估。在进行风险评估时，注册会计师考虑与财务报表编制和公允列报相关的内部控制，以设计恰当的审计程序，但目的并非对内部控制的有效性发表

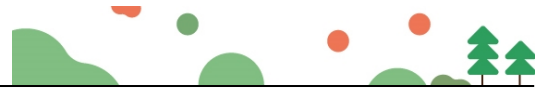

意见。审计工作还包括评价管理层选用会计政策的恰当性和作出会计估计的合理性，以及评价财务报表的总体列报。

我们相信：我们获取的审计证据是充分的、适当的，为发表审计意见提供了基础。

三、审计意见

我们认为，国艺园林公司财务报表在所有重大方面按照企业会计准则的规定编制，公允反映国艺园林公司 2022 年 12 月 31 日的财务状况以及 2022 年度的经营成果和现金流量

深圳粤宝会计师事务所（普通合伙）



中国注册会计师



中国注册会计师



二零二三年三月十七日

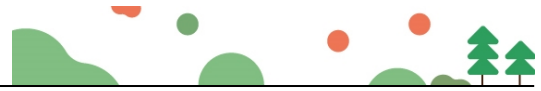

资产负债表

2022年12月31日

编制单位：深圳市国艺园林建设有限公司

单位：人民币元

资产	注释	年末数	年初数
流动资产：			
货币资金	1	53,806,400.26	103,180,746.31
交易性金融资产			
应收票据		6,811,223.52	5,231,730.89
应收账款	2	260,761,817.31	226,929,985.37
预付账款	3	26,616,754.25	17,745,137.98
应收利息			
应收股利			
其他应收款	4	94,206,965.27	78,295,300.11
存货	5	253,411,333.00	259,585,246.45
一年内到期的非流动资产			
其他流动资产		14,344,551.20	16,060,306.89
流动资产合计		709,959,044.81	707,028,454.00
非流动资产：			
可供出售金融资产			
持有至到期投资			
长期应收款			
长期股权投资		3,457,529.00	3,457,529.00
投资性房地产			
固定资产	6	284,619,234.40	290,627,923.44
在建工程		421,883.03	429,364.45
工程物资			
固定资产清理			
生产性生物资产			
油气资产			
无形资产	7	23,795,088.96	33,095,088.96
开发支出			36,124,352.15
商誉			
长期待摊费用			
递延所得税资产			
其他非流动资产			
非流动资产合计		312,293,735.39	363,734,258.00
资产合计		1,022,252,780.20	1,070,762,712.00

(所附注系本财务报表的组成部分)

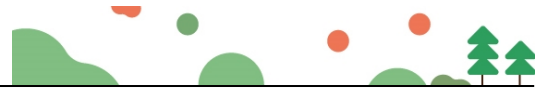

资产负债表（续）

2022年12月31日

编制单位：深圳市国艺园林建设有限公司

单位：人民币元

负债和所有者权益（或股东权益）	注释	年末数	年初数
流动负债：			
短期借款	8	110,000,000.00	63,000,000.00
交易性金融负债			
应付票据			
应付账款	9	50,832,335.44	58,968,318.49
预收账款			
应付职工薪酬		14,074,381.11	11,764,115.14
应交税费	10	5,456,256.54	5,431,330.28
应付利息		133,000.00	195,025.18
应付股利			
其他应付款	11	6,762,752.61	6,229,850.46
一年内到期的非流动负债			
其他流动负债			
流动负债合计		187,258,725.70	145,588,639.55
非流动负债：			
长期借款	12		42,380,000.00
应付债券			
长期应付款			
专项应付款			
预计负债			
递延所得税负债			
其他非流动负债			
非流动负债合计		-	42,380,000.00
负债合计		187,258,725.70	187,968,639.55
所有者权益（或股东权益）：			
实收资本（或股本）	13	138,000,000.00	138,000,000.00
资本公积			
减：库存股			
盈余公积	14	45,000,000.00	45,000,000.00
未分配利润		651,994,054.50	699,794,072.45
所有者权益（或股东权益）合计		834,994,054.50	882,794,072.45
负债和所有者权益（或股东权益）合计		1,022,252,780.20	1,070,762,712.00

（所附附注为本财务报表的组成部分）



利润表

2022年度

编制单位：深圳市国艺园林建设有限公司

单位：人民币元

项 目	注释	本年累计数	上年累计数
一、营业收入	15	1,012,357,780.66	1,321,412,762.03
减：营业成本	15	881,528,113.56	1,141,231,004.57
营业税金及附加		4,152,760.29	5,420,921.19
研发费用		30,410,733.42	40,963,105.42
管理费用		58,854,277.58	65,960,913.45
财务费用	16	4,900,073.42	5,946,943.51
资产减值损失			
加：公允价值变动收益（损失以“-”号填列）			
投资收益（损失以“-”号填列）			
其中：对联营企业和合营企业的投资收益			
二、营业利润（亏损以“-”号填列）		32,511,822.39	61,889,873.89
加：营业外收入		3,827,688.56	5,450,493.11
减：营业外支出		2,293,663.98	807,775.87
其中：非流动资产处置损失			
三、利润总额（亏损总额以“-”号填列）		34,045,846.97	66,532,591.13
减：所得税费用		1,845,864.92	5,612,705.69
四、净利润（净亏损以“-”号填列）		32,199,982.05	60,919,885.44
五、每股收益：			
（一）基本每股收益			
（二）稀释每股收益			

（所附附注为本财务报表的组成部分）

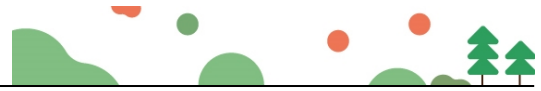

股东权益变动表

2022年度

单位：人民币元

项 目	本年金额				上年金额							
	实收资本 (或股本)	资本公 积	减： 库存股	盈余公积	未分配利润	所有者权益 合计	实收资本 (或股本)	资本公 积	减： 库存股	盈余公积	未分配利润	所有者权益 合计
一、上年年末余额	138,000,000.00			45,000,000.00	699,794,072.45	882,794,072.45	138,000,000.00			45,000,000.00	688,874,187.01	666,691,805.70
加：会计政策变更												
前期差错更正												
二、本年初余额	138,000,000.00			45,000,000.00	699,794,072.45	882,794,072.45	138,000,000.00			45,000,000.00	688,874,187.01	871,874,187.01
三、本年增减变动金额（减少以“-”号填列）					-47,800,017.95	-47,800,017.95					10,919,885.44	10,919,885.44
（一）净利润					32,199,982.05	32,199,982.05					60,919,885.44	60,919,885.44
（二）直接计入所有者权益的利得和损失												
1、可供出售金融资产公允价值变动净额												
2、权益法下被投资单位其他所有者权益变动的影响												
3、与计入所有者权益项目相关的所得税影响												
4、其他												
上述（一）和（二）小计					32,199,982.05	32,199,982.05					60,919,885.44	60,919,885.44
（三）所有者投入和减少资本												
1、所有者投入资本												
2、股份支付计入所有者权益的金额												
3、其他												
（四）利润分配					-80,000,000.00	-80,000,000.00					-50,000,000.00	-50,000,000.00
1、提取盈余公积												
2、对所有者（或股东）的分配					-80,000,000.00	-80,000,000.00					-50,000,000.00	-50,000,000.00
3、其他												
（五）所有者权益内部结转												
1、资本公积转增资本（或股本）												
2、盈余公积转增资本（或股本）												
3、盈余公积弥补亏损												
4、其他												
四、本年年末余额	138,000,000.00			45,000,000.00	651,994,054.50	834,994,054.50	138,000,000.00			45,000,000.00	699,794,072.45	882,794,072.45

编制单位：深圳市国艺园林建设有限公司

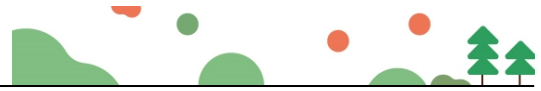

现金流量表

2022年度

编制单位：深圳市国艺园林建设有限公司	单位：人民币元
项 目	本年金额
一、经营活动产生的现金流量	
销售商品、提供劳务收到的现金	966,670,797.49
收到的税费返还	
收到的其他与经营活动有关的现金	
现金流入小计	966,670,797.49
购买商品、接受劳务支付的现金	804,598,311.26
支付给职工以及为职工支付的现金	129,983,289.06
支付的各项税费	5,998,625.21
支付其他与经营活动有关的现金	19,514,575.44
现金流出小计	960,094,800.97
经营活动产生的现金流量净额	6,575,996.52
二、投资活动产生的现金流量	
收回投资所收到的现金	
取得投资收益所收到的现金	
处置固定资产、无形资产和其他长期资产所收回的现金	
收到的其他与投资活动有关的现金	
现金流入小计	-
购建固定资产、无形资产和其他长期资产所支付的现金	5,687,373.66
投资所支付的现金	
支付的其他与投资活动相关的现金	
现金流出小计	5,687,373.66
投资活动产生的现金流量净额	-5,687,373.66
三、筹资活动产生的现金流量	
吸收投资所收到的现金	
借款所收到的现金	110,000,000.00
收到的其他与筹资活动有关的现金	
现金流入小计	110,000,000.00
偿还债务所支付的现金	105,380,000.00
发生筹资费用所支付的现金	
偿付利息所支付的现金	4,882,968.91
分配股利、利润或偿付利息所支付的现金	50,000,000.00
支付的其他与筹资活动有关的现金	
现金流出小计	160,262,968.91
筹资活动产生的现金流量净额	-50,262,968.91
四、汇率变动对现金的影响	
五、现金及现金等价物净增加额	
	-49,374,346.05

(所附注为本财务报表的组成部分)

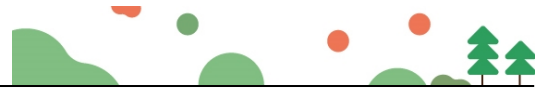

现金流量表（续）

2022年度

编制单位：深圳市国艺园林建设有限公司

单位：人民币元

项 目	本金额
1、将净利润调节为经营活动现金流量	
净利润	32,199,982.05
加：计提的资产减值准备	
固定资产折旧、油气资产折耗、生产性无形资产折旧	11,696,062.70
无形资产摊销	9,300,000.00
长期待摊费用摊销	
处置固定资产、无形资产和其他长期资产损失（减：收益）	
固定资产报废损失	
公允价值变动损失（收益以“-”号填列）	
财务费用	
投资损失（减：收益）	
递延所得税资产减少（增加以“-”号填列）	
递延所得税负债增加（减少以“-”号填列）	
存货的减少（减：增加）	6,173,913.45
经营性应收项目的减少（减：增加）	-58,478,850.31
经营性应付项目的增加（减：减少）	-37,050,086.15
其 他	42,734,974.78
经营活动产生的现金流量净额	<u>6,575,996.52</u>
2、不涉及现金收支的投资和筹资活动	
债务转为资本	
一年内到期的可转换公司债券	
融资租赁固定资产	
3、现金和现金等价物净增加情况	
现金的期末余额	53,806,400.26
减：现金的期初余额	103,180,746.31
加：现金等价物的期末余额	
减：现金等价物的期初余额	
现金及现金等价物净增加额	<u>-49,374,346.05</u>

（所附附注为本财务报表的组成部分）

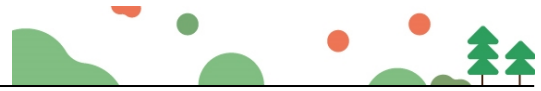

深圳市国艺园林建设有限公司

财务报表附注

2022 年度

金额单位：人民币元

附注一、公司基本情况

本公司经深圳市工商行政管理局批准，于 1999 年 12 月 8 日成立；社会信用代码：9144030071525395XJ；注册资本：人民币 13800 万元；法定代表人：韦万勇，住所：深圳市福田区福保街道市花路长富金茂大厦 1 号楼 49 层。

经营范围：一般经营项目：城市园林绿化壹级；可承揽各种规模以及类型的园林绿化工程；可承揽园林绿化工程中的整地、栽植、建筑及小品、花坛、园路、水系、喷泉、假山、雕塑、广场铺装、驳岸、桥梁、码头等园林设施及设备安装项目；可承揽各种规模以及类型的园林绿化综合性养护管理工程；荒山造林（以上均凭资质证书经营）；清洁服务，从事城市生活垃圾经营性清扫、搜集及运输、消杀服务、除四害服务（不含限制项目）；白蚁、红火蚁的防治；温室大棚、滴灌系统、园林智能化系统配套设施的设计与施工；园林快速繁殖植物的防治；古树的移植、复壮；市政公用工程施工；装饰装修工程设计与施工；体育场地设施的上门安装；园林绿化的设计；肥料产品、城市园林植物材料、园林物资设备及材料的销售；国内贸易；园林植物的研发、园林花木的购销；化肥购销；花卉辅助设备配件及辅助材料、花卉种子及花卉种苗的购销；园林花卉展览；物业管理；薇甘菊防治。（法律、行政法规、国务院决定禁止的项目除外，限制的项目须取得许可后方可经营）

许可经营项目：可从事园林绿化苗木、花卉、盆景、草坪的培育、生产和经营（由分支机构经营）；可从事园林绿化技术咨询、培训和信息服务。

附注二、财务报表的编制基础和遵循企业会计准则的声明

本公司以持续经营为基础，根据实际发生的交易和事项，按照《企业会计准则——基本准则》和其他各项会计准则的规定进行确认和计量，在此基础上编制财务报表。编制符合中国会计准则要求的财务报表需要使用估计和假设，这些估计和假设会影响到财务报告日的资产、负债和或有负债的披露，以及报告期间的收入和费用。本公司编制的财务报表符合企业会计准则的要求，真实、完整地反映了本公司财务状况、经营成果和现金流量等有关信息。

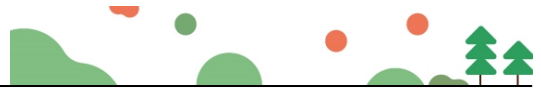

附注三、主要会计政策、会计估计

1、本公司执行《企业会计准则》及财政部的相关规定。

2、会计年度

本公司采用公历年为会计年度，即自每年 1 月 1 日至 12 月 31 日为一个会计年度。

3、记账本位币

本公司以人民币为记账本位币。

4、记账基础和计价原则

本公司采用权责发生制记账基础，除在附注中特别说明的计价基础外，一般以实际成本为计价原则。资产于取得时按实际成本入账，如果以后发生资产减值的情形，则计提相应的资产减值准备。

5、现金及现金等价物的确定标准

本公司的现金是指：库存现金、可以随时用于支付的银行存款及其他货币资金；现金等价物是指：企业持有的期限短、流动性高、易于转换为已知金额的现金、价值变动风险很小的短期投资。

6、交易性金融资产

交易性金融资产分为交易性金融资产和指定为以公允价值计量且其变动计入当期损益的金融资产。

交易性金融资产按照取得时的公允价值作为初始确认金额，相关的交易费用在发生时计入当期损益。

于资产负债表日，交易性金融资产按照公允价值进行后续计量且不扣除将来处置该金融资产时可能发生的交易费用，交易性金融资产的公允价值变动计入当期损益。

7、应收款项及坏账准备核算

应收款项指应收账款及其他应收款。应收款项按照实际发生额记账。

本公司对可能发生的坏账损失采用备抵法核算。

坏账准备在对应收款项的回收可能性作出具体评估后计提，本公司对回收有困难的应收款项，结合实际情况和经验相应计提特别坏账准备。

本公司确认坏帐的标准是：①因债务人撤销、破产或死亡，以其破产财产或遗产清偿后，仍不能收回、现金流量严重不足等；②因债务人逾期未履行偿债义务，且有明显特征表明无法收回的。对有确凿证据表明确实无法收回的应收款项，确认

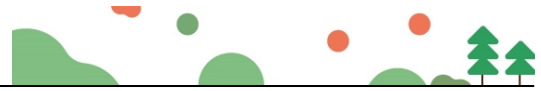

为坏账损失，冲销已提取的坏账准备。

8、存 货

本公司存货主要指工程有关的原材料、低值易耗品及“工程施工”科目下的核算的各工程项目直接人工、外购材料、外委劳务等实际成本支出。

各类存货的购入与入库按实际成本计价，发出按先进先出法计价；存货采用永续盘存制。

低值易耗品和包装物采用一次摊销法摊销。

期（年）末，存货按成本与可变现净值孰低计价。如果由于存货毁损、全部或部分陈旧过时或销售价格低于成本等原因，使存货成本高于可变现净值的，按可变现净值低于成本（按个别/分类）的差额计提存货跌价损失准备。可变现净值按正常经营过程中，以估计售价减去估计至完工成本及销售所必须的估计费用的价值确定。为执行销售合同或者劳务合同而持有的存货，其可变现净值以合同价格为基础计算。本公司持有存货的数量多于销售合同订购数量的，超出部分的存货的可变现净值以一般销售价格为基础计算。

以前减记存货价值的影响因素已经消失的，在原已计提的存货跌价准备金额内转回，转回的金额计入当期损益。

9、固定资产及累计折旧

本公司将为生产商品、提供劳务、出租或经营管理而持有的，使用寿命超过一个会计年度的资产确认为固定资产。

固定资产按照成本进行初始计量。

固定资产折旧采用直线法计算，并按各类固定资产的原值和预计的使用寿命扣除预计净残值（原值的 10%）确定其折旧率，分类折旧率如下：

资产类别	使用年限	年折旧率
房屋建筑物	30 年	3.16%
办公设备	5 年	19%
电子设备及其他	5 年	5%
运输设备	10 年	9.5%
机械设备	10 年	9.5%-19%

期（年）末，逐项检查预计的使用年限和净残值率，若与原先预计有差异，则做调整。由于市价持续下跌或技术落后、设备陈旧、损坏、长期闲置等原因，导致固定资产可收回金额低于账面价值的，按单项或资产组预计可收回金额，并按其与

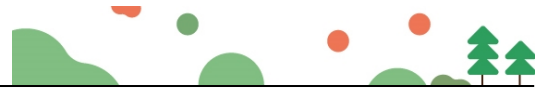

账面价值的差额提取减值准备。资产减值损失一经确认，在以后会计期间不转回。

10、长期待摊费用

长期待摊费用的摊销方法为直线法，本年度新增的长期待摊费用在受益期内摊销。

11、职工薪酬

在每一会计期间内，将应付的职工薪酬确认为负债，按受益对象分别计入产品或劳务成本、当期费用或固定资产或无形资产成本。根据有关规定，按照月工资额的一定比例提取的保险费和公积金，并按月向劳动和社会保障机构缴纳，相应的支出计入当期成本或费用。

12、收入确认

商品销售收入：企业已将商品所有权上的主要风险和报酬转移给购货方；企业既没有保留通常与所有权相联系的继续管理权，也没有对已售出的商品实施有效控制；收入的金额能够可靠地计量；相关的经济利益很可能流入企业；相关的已发生或将发生的成本能够可靠地计量。

本公司按照从购货方已收或应收的合同或协议价款确定销售商品收入金额，但已收或应收的合同或协议价款不公允的除外。

提供劳务收入：收入的金额能够可靠地计量；相关的经济利益很可能流入企业；交易的完工进度能够可靠地确定；交易中已发生和将发生的成本能够可靠地计量。

期（年）末，提供劳务交易的结果能够可靠估计的，采用完工百分比法确认提供劳务收入。提供劳务交易的完工进度，本公司选用已完工作的测量（已经提供的劳务占应提供劳务总量的比例；已经发生的成本占估计总成本的比例）确定完工进度。

附注四、税项

税 种	计税依据	税 率
增值税	工程、劳务、销售	3%、6%、9%
城市维护建设税	流转税额	7%
教育费附加	流转税额	3%
地方教育费附加	流转税额	2%
企业所得税	利润总额	15%

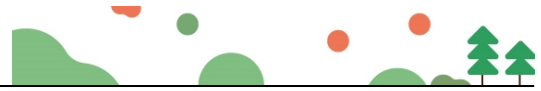

附注五、财务报表主要项目注释

1、货币资金

项 目	期末数	期初数
库存现金	1,231,029.30	355,526.39
银行存款	52,565,370.96	58,815,219.92
其他货币资金	10,000.00	44,010,000.00
合 计	53,806,400.26	103,180,746.31

2、应收账款

账 龄	期末数	占总额比例
1年以内	222,894,426.31	85.48%
1-2年	32,525,235.00	12.47%
2-3年	24,325,567.00	9.33%
3年以上	5,342,156.00	2.05%
合 计	260,761,817.31	100.00%

3、预付账款

账 龄	期末数	占总额比例
1年以内	21,855,893.25	82.11%
1-2年	4,636,346.00	17.42%
2-3年	4,784,578.00	17.98%
3年以上	124,515.00	0.47%
合 计	26,616,754.25	100.00%

4、其他应收款

账 龄	期末数	占总额比例
1年以内	49,236,703.27	52.26%
1-2年	43,623,637.00	46.31%
2-3年	3,564,864.00	3.78%
3年以上	1,346,625.00	1.43%
合 计	94,206,965.27	100.00%

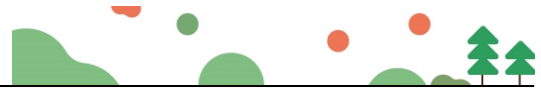

5、存 货

项 目	期 初 数	本期增加	本期减少	期末数
库存商品	10,368,039.53	88,359,361.69	69,378,700.22	29,348,701.00
工程施工	164,052,437.67	520,045,339.93	550,456,224.32	133,641,553.28
低值易耗品	19,812,368.08	19,614,097.46	21,257,857.67	18,168,607.87
劳务成本	65,352,401.17	261,765,327.91	254,865,258.23	72,252,470.85
合 计	259,585,246.45	889,784,126.99	895,958,040.44	253,411,333.00

6、固定资产

固定资产类别	年 初 数	本期增加	本期减少	期末数
房屋建筑物	300,307,660.32			300,307,660.32
机器设备	25,100,062.08	35,542.36		25,135,604.44
运输设备	37,926,149.95	4,583,564.37		42,509,714.32
其他设备	16,275,618.95	1,068,266.93		17,343,885.88
合 计	379,609,491.30	5,687,373.66		385,296,864.96
累计折旧				
房屋建筑物	33,543,189.42	5,792,423.88		39,335,613.30
机器设备	20,712,838.43	1,219,251.33		21,932,089.76
运输设备	23,622,997.97	3,171,293.69		26,794,291.66
其他设备	11,102,542.04	1,513,093.80		12,615,635.84
合 计	88,981,567.86	11,696,062.70		100,677,630.56
净 值	290,627,923.44			284,619,234.40

7、无形资产

资产类别	无形资产原值	无形资产增加	累计摊销	期末数
低碳低成本风景园林设计技术	13,600,000.00		10,602,840.32	2,997,159.68
基于园林建设工程设计系统	13,200,000.00		10,290,992.07	2,909,007.93
建筑工程成本控制管理系统	12,800,000.00		9,979,143.83	2,820,856.17
建筑集成管理系统	12,000,000.00		9,355,447.34	2,644,552.66
现代化道路工程绿化施工技术	13,000,000.00		10,135,067.95	2,864,932.05
新型城市园林绿化景观工程施工技术	13,400,000.00		10,446,916.19	2,953,083.81
其他技术	15,000,000.00		8,394,503.34	6,605,496.66
合 计	93,000,000.00		69,204,911.04	23,795,088.96

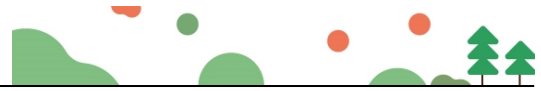

8、短期借款

项 目	期 初 数	本期增加	本期减少	期 末 数
招行皇岗支行	50,000,000.00	110,000,000.00	50,000,000.00	110,000,000.00
深圳市高新投小额贷款	13,000,000.00		13,000,000.00	
合 计	63,000,000.00	110,000,000.00	63,000,000.00	110,000,000.00

9、应付账款

截至 2022 年 12 月 31 日，本公司应付账款余额为 50,832,335.44 元。其中无欠持有本公司 5%（含 5%）以上股份的股东单位款项。

10、应交税费

项 目	年初数	年末数
城建税	310,919.69	317,920.96
教育费附加	133,251.29	136,251.84
地方教育费附加	88,834.2	90,834.56
企业所得税	162,729.81	135,259.68
个人所得税	118,595.91	58,640.72
环境保护税	30,256.08	
印花税	263,629.4	175,620.81
增值税	4,323,113.9	4,541,727.97
合 计	5,431,330.28	5,456,256.54

11、其他应付款

截至 2022 年 12 月 31 日，本公司其他应付款余额为 6,762,752.61 元。其中无欠持有本公司 5%（含 5%）以上股份的股东单位款项。

12、长期借款

项 目	期 初 数	本期增加	本期减少	期 末 数
交行车公庙支行	42,380,000.00		42,380,000.00	

13、实收资本

股 东 名 称	认缴出资额	比例	实际出资额	比例
钟观永	137,500,000.00	99.64%	137,500,000.00	99.64%
韦艳荣	500,000.00	0.36%	500,000.00	0.36%
合 计	138,000,000.00	100%	138,000,000.00	100%



14、盈余公积

项 目	期 初 数	本期增加	本期减少	期 末 数
法定盈余公积	45,000,000.00			45,000,000.00

15、营业收入、成本

项 目	本年累计数	上年累计数
主营收入	1,012,357,780.66	1,321,412,762.03
主营成本	881,528,113.56	1,141,231,004.57

16、财务费用

项 目	本年累计数	上年累计数
利息支出	4,882,968.91	5,921,960.11
减：利息收入	435,313.96	695,512.42
手续费	237,826.43	415,377.86
担保/保函费用	209,770.44	5,155.40
其 他	4,821.60	299,962.56
合 计	4,900,073.42	5,946,943.51

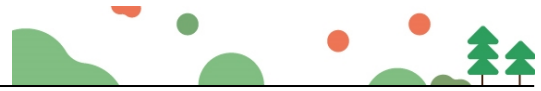

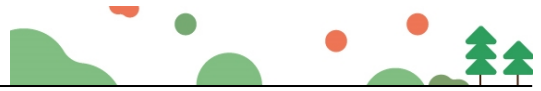



营业执照

(副本)

统一社会信用代码
914403007798542448



名称 深圳粤宝会计师事务所(普通合伙)

类型 合伙企业

执行事务合伙人 吴大青

成立日期 2005年09月05日

主要经营场所 深圳市罗湖区东门街道立新社区人民北路3131号水产大厦412



重要提示

1. 商事主体的经营范围由章程确定。经营范围中属于法律、法规规定应当经批准的项目，取得许可审批文件后方可开展相关经营活动。

2. 商事主体经营范围和许可审批项目等有关企业信用事项及年报信息和其他信用信息，请登录左下角的国家企业信用信息公示系统或扫描右上方的二维码查询。

3. 各类商事主体每年须于成立周年之日起两个月内，向商事登记机关提交上一自然年度的年度报告。企业应当按照《企业信息公示暂行条例》第十条的规定向社会公示企业信息。

登记机关



2023年 01月 03日

国家企业信用信息公示系统网址: <http://www.gsxt.gov.cn> 国家市场监督管理总局监制



会计师事务所 执业证书

证书序号: 0016968

说 明

- 1、《会计师事务所执业证书》是证明持有人经财政部门依法审批，准予执行注册会计师法定业务的凭证。
- 2、《会计师事务所执业证书》记载事项发生变动的，应当向财政部门申请换发。
- 3、《会计师事务所执业证书》不得伪造、涂改、出租、出借、转让。
- 4、会计师事务所终止或执业许可注销的，应当向财政部门交回《会计师事务所执业证书》。

名称 深圳粤宝会计师事务所
(普通合伙)

首席合伙人: 吴大青

主任会计师: 深圳市罗湖区东门街道立新社区人民北路

经营场所: 3131号水产大厦412



组织形式: 普通合伙

执业证书编号: 47470141

批准执业文号: 深财会[2005]66号

批准执业日期: 2005年8月16日

发证机关:



二〇二三年一月九日

中华人民共和国财政部制



②2023 年财务报告



深圳民生會計師事務所
SHENZHEN MINSHENG CERTIFIED PUBLIC ACCOUNTANTS

報告書
REPORT

中國·深圳
SHENZHEN CHINA



深圳民生会计师事务所（普通合伙）
关于深圳市国艺园林建设有限公司
2023 年度财务报表的审计报告

目 录	页 次
一、审计报告	1-2
二、已审财务报表	
1. 资产负债表	3-4
2. 利润表	5
3. 股东权益变动表	6
4. 现金流量表	7-8
5. 财务报表附注	9-16
三、营业执照及执业许可证	17-18





深圳民生会计师事务所(普通合伙)

Shen Zhen Min Sheng Certified Public Accountants (General Partnership)

电话: 83137003 83133872

传真: 83133874

地址: 深圳市罗湖区南湖街道嘉南社区嘉南路2003号阳光酒店B座809

机密

深民会审字[2024]第078号

审计报告

深圳市国艺园林建设有限公司全体股东:

我们审计了后附的深圳市国艺园林建设有限公司(以下简称国艺园林公司)财务报表,包括2023年12月31日的资产负债表、2023年度的利润表、股东权益变动表和现金流量表以及财务报表附注。

一、管理层对财务报表的责任

编制和公允列报财务报表是国艺园林公司管理层的责任,这种责任包括:(1)按照企业会计准则的规定编制财务报表,并使其实现公允反映;(2)设计、执行和维护必要的内部控制,以使财务报表不存在由于舞弊或错误导致的重大错报。

二、注册会计师的责任

我们的责任是在执行审计工作的基础上对财务报表发表审计意见。我们按照中国注册会计师审计准则的规定执行了审计工作。中国注册会计师审计准则要求我们遵守中国注册会计师职业道德守则,计划和执行审计工作以对财务报表是否不存在重大错报获取合理保证。

审计工作涉及实施审计程序,以获取有关财务报表金额和披露的审计证据。选择的审计程序取决于注册会计师的判断,包括对由于舞弊或错误导致的财务报表重大错报风险的评估。在进行风险评估时,注册会计师考虑与财务报表编制和公允列报相关的内部控制,以设计恰当的审计程序,但目的并非对内部控制的有效性发表意见。审计工作还包括评价管理层选用会计政策的恰当性和作出会计估计的合理性,以及评价财务报表的总体列报。

我们相信:我们获取的审计证据是充分的、适当的,为发表审计意见提供了基



础。

三、 审计意见

我们认为，国艺园林公司财务报表在所有重大方面按照企业会计准则的规定编制，公允反映国艺园林公司 2023 年 12 月 31 日的财务状况以及 2023 年度的经营成果和现金流量。

深圳民生会计师事务所（普通合伙）
中国深圳市

中国注册会计师 

中国注册会计师 

二零二四年四月十七日

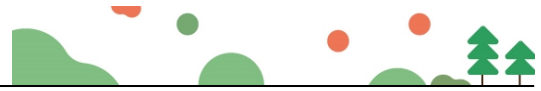

资产负债表

2023年12月31日

编制单位：深圳市国艺园林建设有限公司

单位：人民币元

资产	注释	年末数	年初数
流动资产：			
货币资金	1	85,978,080.16	53,806,400.26
交易性金融资产			
应收票据		482,900.47	6,811,223.52
应收账款	2	228,386,330.47	260,761,817.31
预付账款	3	14,427,745.83	26,616,754.25
应收利息			
应收股利			
其他应收款	4	74,181,643.91	94,206,965.27
存货	5	305,106,737.16	253,411,333.00
一年内到期的非流动资产			
其他流动资产		15,070,357.30	14,344,551.20
流动资产合计		723,633,795.30	709,959,044.81
非流动资产：			
可供出售金融资产			
持有至到期投资			
长期应收款			
长期股权投资		3,457,529.00	3,457,529.00
投资性房地产			
固定资产	6	280,676,119.23	284,619,234.40
在建工程			421,883.03
工程物资			
固定资产清理			
生产性生物资产			
油气资产			
无形资产	7	14,495,088.96	23,795,088.96
开发支出			
商誉			
长期待摊费用		281,255.33	
递延所得税资产			
其他非流动资产			
非流动资产合计		298,909,992.52	312,293,735.39
资产合计		1,022,543,787.82	1,022,252,780.20

(所附注系本财务报表的组成部分)

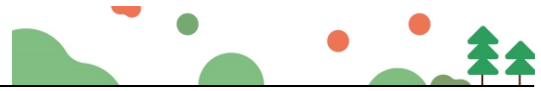

资产负债表（续）

2023年12月31日

编制单位：深圳市国艺园林建设有限公司

单位：人民币元

负债和所有者权益（或股东权益）	注释	年末数	年初数
流动负债：			
短期借款	8	90,000,000.00	110,000,000.00
交易性金融负债			
应付票据			
应付账款	9	46,659,686.53	50,832,335.44
预收账款			
应付职工薪酬		15,182,441.96	14,074,381.11
应交税费	10	3,287,762.00	5,456,256.54
应付利息		34,000.00	133,000.00
应付股利			
其他应付款	11	4,836,419.98	6,762,752.61
一年内到期的非流动负债			
其他流动负债			
流动负债合计		160,000,310.47	187,258,725.70
非流动负债：			
长期借款			
应付债券			
长期应付款			
专项应付款			
预计负债			
递延所得税负债			
其他非流动负债			
非流动负债合计		-	-
负债合计		160,000,310.47	187,258,725.70
所有者权益（或股东权益）：			
实收资本（或股本）	12	138,000,000.00	138,000,000.00
资本公积			
减：库存股			
盈余公积	13	45,000,000.00	45,000,000.00
未分配利润		679,543,477.35	651,994,054.50
所有者权益（或股东权益）合计		862,543,477.35	834,994,054.50
负债和所有者权益（或股东权益）合计		1,022,543,787.82	1,022,252,780.20

（所附附注为本财务报表的组成部分）

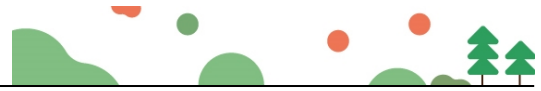

利润表

2023年度

编制单位：深圳市国艺园林建设有限公司		单位：人民币元	
项 目	注释	本年累计数	上年累计数
一、营业收入	14	1,007,466,587.37	1,012,357,780.66
减：营业成本	14	889,052,259.15	881,528,113.56
营业税金及附加		4,516,789.64	4,152,760.29
研发费用		25,607,843.73	30,410,733.42
管理费用		56,719,399.13	58,854,277.58
财务费用		3,458,225.01	4,900,073.42
资产减值损失			
加：公允价值变动收益（损失以“-”号填列）			
投资收益（损失以“-”号填列）			
其中：对联营企业和合营企业的投资收益			
二、营业利润（亏损以“-”号填列）		28,112,070.71	32,511,822.39
加：营业外收入		3,156,609.13	3,827,688.56
减：营业外支出		1,423,476.82	2,293,663.98
其中：非流动资产处置损失			
三、利润总额（亏损总额以“-”号填列）		29,845,203.02	34,045,846.97
减：所得税费用		2,295,780.17	1,845,864.92
四、净利润（净亏损以“-”号填列）		27,549,422.85	32,199,982.05
五、每股收益：			
（一）基本每股收益			
（二）稀释每股收益			

（所附附注为本财务报表的组成部分）



股东权益变动表

单位：人民币元

项 目	2023年度					上年金额						
	实收资本 (或股本)	资本公 积	减： 库存股	盈余公积	未分配利润	所有者权益 合计	实收资本 (或股本)	资本公 积	减： 库存股	盈余公积	未分配利润	所有者权益 合计
一、上年年末余额	138,000,000.00			45,000,000.00	651,994,054.50	834,994,054.50	138,000,000.00			45,000,000.00	669,794,072.45	666,691,805.70
加：会计政策变更												
前期差错更正												
二、本年初余额	138,000,000.00			45,000,000.00	651,994,054.50	834,994,054.50	138,000,000.00			45,000,000.00	669,794,072.45	852,794,072.45
三、本年增减变动金额（减少以“-”号填列）					27,549,422.85	27,549,422.85					-17,800,017.95	-17,800,017.95
（一）净利润					27,549,422.85	27,549,422.85					32,199,982.05	32,199,982.05
（二）直接计入所有者权益的利得和损失												
1、可供出售金融资产公允价值变动净额												
2、权益法下被投资单位其他所有者权益变动的影响												
3、与计入所有者权益项目相关的所得税影响												
4、其他												
上述（一）和（二）小计					27,549,422.85	27,549,422.85					32,199,982.05	32,199,982.05
（三）所有者投入和减少资本												
1、所有者投入资本												
2、股份支付计入所有者权益的金额												
3、其他												
（四）利润分配												
1、提取盈余公积											-50,000,000.00	-50,000,000.00
2、对所有者（或股东）的分配											-50,000,000.00	-50,000,000.00
3、其他												
（五）所有者权益内部结转												
1、资本公积转增资本（或股本）												
2、盈余公积转增资本（或股本）												
3、盈余公积弥补亏损												
4、其他												
四、本年年末余额	138,000,000.00			45,000,000.00	679,543,477.35	862,543,477.35	138,000,000.00			45,000,000.00	651,994,054.50	834,994,054.50

编制单位：深圳市国艺园林建设有限公司

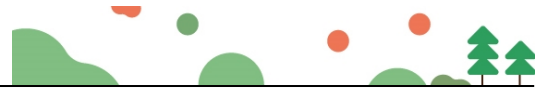

现金流量表

2023年度

编制单位：深圳市国艺园林建设有限公司	单位：人民币元
项 目	本年金额
一、经营活动产生的现金流量	
销售商品、提供劳务收到的现金	1,054,704,791.29
收到的税费返还	
收到的其他与经营活动有关的现金	
现金流入小计	1,054,704,791.29
购买商品、接受劳务支付的现金	791,734,839.31
支付给职工以及为职工支付的现金	150,938,614.82
支付的各项税费	6,812,569.81
支付其他与经营活动有关的现金	85,293,341.07
现金流出小计	1,034,779,365.01
经营活动产生的现金流量净额	19,925,426.28
二、投资活动产生的现金流量	
收回投资所收到的现金	
取得投资收益所收到的现金	
处置固定资产、无形资产和其他长期资产所收回的现金	
收到的其他与投资活动有关的现金	
现金流入小计	-
购建固定资产、无形资产和其他长期资产所支付的现金	7,753,746.38
投资所支付的现金	
支付的其他与投资活动相关的现金	
现金流出小计	7,753,746.38
投资活动产生的现金流量净额	-7,753,746.38
三、筹资活动产生的现金流量	
吸收投资所收到的现金	
借款所收到的现金	20,000,000.00
收到的其他与筹资活动有关的现金	
现金流入小计	20,000,000.00
偿还债务所支付的现金	
发生筹资费用所支付的现金	
偿付利息所支付的现金	
分配股利、利润或偿付利息所支付的现金	
支付的其他与筹资活动有关的现金	
现金流出小计	-
筹资活动产生的现金流量净额	20,000,000.00
四、汇率变动对现金的影响	
五、现金及现金等价物净增加额	
	32,171,679.90

(所附附注为本财务报表的组成部分)

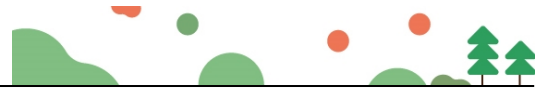

现金流量表（续）

2023年度

编制单位：深圳市国艺园林建设有限公司

单位：人民币元

项 目	本金额
1、将净利润调节为经营活动现金流量	
净利润	27,549,422.85
加：计提的资产减值准备	
固定资产折旧、油气资产折耗、生产性无形资产折旧	11,945,789.87
无形资产摊销	9,300,000.00
长期待摊费用摊销	
处置固定资产、无形资产和其他长期资产损失（减：收益）	
固定资产报废损失	
公允价值变动损失（收益以“-”号填列）	
财务费用	
投资损失（减：收益）	
递延所得税资产减少（增加以“-”号填列）	
递延所得税负债增加（减少以“-”号填列）	
存货的减少（减：增加）	-51,695,404.16
经营性应收项目的减少（减：增加）	15,567,202.49
经营性应付项目的增加（减：减少）	7,258,415.23
其 他	
经营活动产生的现金流量净额	19,925,426.28
2、不涉及现金收支的投资和筹资活动	
债务转为资本	
一年内到期的可转换公司债券	
融资租赁固定资产	
3、现金和现金等价物净增加情况	
现金的期末余额	85,978,080.16
减：现金的期初余额	53,806,400.26
加：现金等价物的期末余额	
减：现金等价物的期初余额	
现金及现金等价物净增加额	32,171,679.90

（所附附注为本财务报表的组成部分）

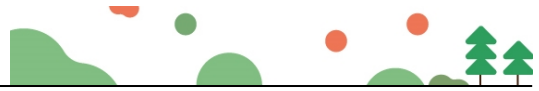

深圳市国艺园林建设有限公司

财务报表附注

2023 年度

金额单位：人民币元

附注一、公司基本情况

本公司经深圳市工商行政管理局批准，于 1999 年 12 月 8 日成立；社会信用代码：9144030071525395XJ；注册资本：人民币 13800 万元；法定代表人：韦万勇，住所：深圳市福田区福保街道市花路长富金茂大厦 1 号楼 49 层。

经营范围：城市园林绿化壹级；可承揽各种规模以及类型的园林绿化工程；可承揽园林绿化工程中的整地、栽植、建筑及小品、花坛、园路、水系、喷泉、假山、雕塑、广场铺装、驳岸、桥梁、码头等园林设施及设备安装项目；可承揽各种规模以及类型的园林绿化综合性养护管理工程；荒山造林（以上均凭资质证书经营）；清洁服务，从事城市生活垃圾经营性清扫、搜集及运输、消杀服务、除四害服务（不含限制项目）；白蚁、红火蚁的防治；温室大棚、滴灌系统、园林智能化系统配套设施的设计与施工；园林快速繁殖植物的防治；古树的移植、复壮；市政公用工程施工；装饰装修工程设计与施工；体育场地设施的上门安装；园林绿化的设计；肥料产品、城市园林植物材料、园林物资设备及材料的销售；国内贸易；园林植物的研发、园林花木的购销；化肥购销；花卉辅助设备配件及辅助材料、花卉种子及花卉种苗的购销；园林花卉展览；物业管理；薇甘菊防治。（法律、行政法规、国务院决定禁止的项目除外，限制的项目须取得许可后方可经营）。劳务派遣。停车场的运营管理，停车服务。

许可经营项目：可从事园林绿化苗木、花卉、盆景、草坪的培育、生产和经营（由分支机构经营）；可从事园林绿化技术咨询、培训和信息服务。

附注二、财务报表的编制基础和遵循企业会计准则的声明

本公司以持续经营为基础，根据实际发生的交易和事项，按照《企业会计准则——基本准则》和其他各项会计准则的规定进行确认和计量，在此基础上编制财务报表。编制符合中国会计准则要求的财务报表需要使用估计和假设，这些估计和假设会影响到财务报告日的资产、负债和或有负债的披露，以及报告期间的收入和费用。本公司编制的财务报表符合企业会计准则的要求，真实、完整地反映了本公司

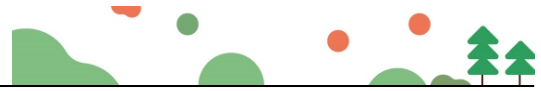

财务状况、经营成果和现金流量等有关信息。

附注三、主要会计政策、会计估计

1、本公司执行《企业会计准则》及财政部的相关规定。

2、会计年度

本公司采用公历年为会计年度,即自每年1月1日至12月31日为一个会计年度。

3、记账本位币

本公司以人民币为记账本位币。

4、记账基础和计价原则

本公司采用权责发生制记账基础,除在附注中特别说明的计价基础外,一般以实际成本为计价原则。资产于取得时按实际成本入账,如果以后发生资产减值的情形,则计提相应的资产减值准备。

5、现金及现金等价物的确定标准

本公司的现金是指:库存现金、可以随时用于支付的银行存款及其他货币资金;现金等价物是指:企业持有的期限短、流动性高、易于转换为已知金额的现金、价值变动风险很小的短期投资。

6、交易性金融资产

交易性金融资产分为交易性金融资产和指定为以公允价值计量且其变动计入当期损益的金融资产。

交易性金融资产按照取得时的公允价值作为初始确认金额,相关的交易费用在发生时计入当期损益。

于资产负债表日,交易性金融资产按照公允价值进行后续计量且不扣除将来处置该金融资产时可能发生的交易费用,交易性金融资产的公允价值变动计入当期损益。

7、应收款项及坏账准备核算

应收款项指应收账款及其他应收款。应收款项按照实际发生额记账。

本公司对可能发生的坏账损失采用备抵法核算。

坏账准备在对应收款项的回收可能性作出具体评估后计提,本公司对回收有困难的应收款项,结合实际情况和经验相应计提特别坏账准备。

本公司确认坏帐的标准是:①因债务人撤销、破产或死亡,以其破产财产或遗产清偿后,仍不能收回、现金流量严重不足等;②因债务人逾期未履行偿债义务,

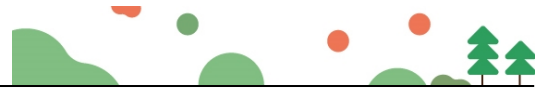

且有明显特征表明无法收回的。对有确凿证据表明确实无法收回的应收款项，确认为坏账损失，冲销已提取的坏账准备。

8、存 货

本公司存货主要指工程有关的原材料、低值易耗品及“工程施工”科目下的核算的各工程项目直接人工、外购材料、外委劳务等实际成本支出。

各类存货的购入与入库按实际成本计价，发出按先进先出法计价；存货采用永续盘存制。

低值易耗品和包装物采用一次摊销法摊销。

期（年）末，存货按成本与可变现净值孰低计价。如果由于存货毁损、全部或部分陈旧过时或销售价格低于成本等原因，使存货成本高于可变现净值的，按可变现净值低于成本（按个别/分类）的差额计提存货跌价损失准备。可变现净值按正常经营过程中，以估计售价减去估计至完工成本及销售所必须的估计费用的价值确定。为执行销售合同或者劳务合同而持有的存货，其可变现净值以合同价格为基础计算。本公司持有存货的数量多于销售合同订购数量的，超出部分的存货的可变现净值以一般销售价格为基础计算。

以前减记存货价值的影响因素已经消失的，在原已计提的存货跌价准备金额内转回，转回的金额计入当期损益。

9、固定资产及累计折旧

本公司将为生产商品、提供劳务、出租或经营管理而持有的，使用寿命超过一个会计年度的资产确认为固定资产。

固定资产按照成本进行初始计量。

固定资产折旧采用直线法计算，并按各类固定资产的原值和预计的使用寿命扣除预计净残值（原值的 10%）确定其折旧率，分类折旧率如下：

资产类别	使用年限	年折旧率
房屋建筑物	30 年	3.16%
办公设备	5 年	19%
电子设备及其他	5 年	5%
运输设备	10 年	9.5%
机械设备	10 年	9.5%-19%

期（年）末，逐项检查预计的使用年限和净残值率，若与原先预计有差异，则做调整。由于市价持续下跌或技术落后、设备陈旧、损坏、长期闲置等原因，导致

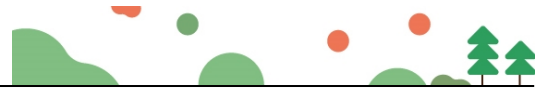

固定资产可收回金额低于账面价值的，按单项或资产组预计可收回金额，并按其与账面价值的差额提取减值准备。资产减值损失一经确认，在以后会计期间不转回。

10、长期待摊费用

长期待摊费用的摊销方法为直线法，本年度新增的长期待摊费用在受益期内摊销。

11、职工薪酬

在每一会计期间内，将应付的职工薪酬确认为负债，按受益对象分别计入产品或劳务成本、当期费用或固定资产或无形资产成本。根据有关规定，按照月工资额的一定比例提取的保险费和公积金，并按月向劳动和社会保障机构缴纳，相应的支出计入当期成本或费用。

12、收入确认

商品销售收入：企业已将商品所有权上的主要风险和报酬转移给购货方；企业既没有保留通常与所有权相联系的继续管理权，也没有对已售出的商品实施有效控制；收入的金额能够可靠地计量；相关的经济利益很可能流入企业；相关的已发生或将发生的成本能够可靠地计量。

本公司按照从购货方已收或应收的合同或协议价款确定销售商品收入金额，但已收或应收的合同或协议价款不公允的除外。

提供劳务收入：收入的金额能够可靠地计量；相关的经济利益很可能流入企业；交易的完工进度能够可靠地确定；交易中已发生和将发生的成本能够可靠地计量。

期（年）末，提供劳务交易的结果能够可靠估计的，采用完工百分比法确认提供劳务收入。提供劳务交易的完工进度，本公司选用已完工作的测量（已经提供的劳务占应提供劳务总量的比例；已经发生的成本占估计总成本的比例）确定完工进度。

附注四、税项

税 种	计税依据	税 率
增值税	工程、劳务、销售	3%、6%、9%
城市维护建设税	流转税额	7%
教育费附加	流转税额	3%
地方教育费附加	流转税额	2%
企业所得税	利润总额	15%

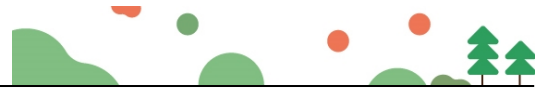

附注五、财务报表主要项目注释

1、货币资金

项 目	期末数	期初数
库存现金	260,935.17	1,231,029.30
银行存款	76,607,144.99	52,565,370.96
其他货币资金	9,110,000.00	10,000.00
合 计	85,978,080.16	53,806,400.26

2、应收账款

账 龄	期末数	占总额比例
1 年以内	123,687,313.47	54.16%
1-2 年	103,244,342.00	45.21%
2-3 年	3,546,425.00	1.55%
3 年以上	1,454,675.00	0.64%
合 计	228,386,330.47	100.00%

3、预付账款

账 龄	期末数	占总额比例
1 年以内	8,371,811.83	58.03%
1-2 年	2,532,456.00	17.55%
2-3 年	4,353,477.00	30.17%
3 年以上	3,523,478.00	24.42%
合 计	14,427,745.83	100.00%

4、其他应收款

账 龄	期末数	占总额比例
1 年以内	37,864,182.91	51.04%
1-2 年	35,643,678.00	48.05%
2-3 年	1,465,476.00	1.98%
3 年以上	673,783.00	0.91%
合 计	74,181,643.91	100.00%



5、存 货				
项 目	期 初 数	本期增加	本期减少	期 末 数
库存商品	29,348,701.00	66,839,193.69	6,746,041.31	89,441,853.38
工程施工	133,641,553.28	418,984,986.10	428,361,378.11	124,265,161.27
低值易耗品	18,168,607.87	17,625,384.35	20,937,521.97	14,856,470.25
劳务成本	72,252,470.85	288,637,054.93	284,346,273.52	76,543,252.26
合 计	253,411,333.00	792,086,619.07	740,391,214.91	305,106,737.16

6、固定资产				
固定资产类别	年 初 数	本期增加	本期减少	期 末 数
房屋建筑物	300,307,660.32			300,307,660.32
机器设备	25,135,604.44			25,135,604.44
运输设备	42,509,714.32	6,591,730.37	190,243.25	48,911,201.44
其他设备	17,343,885.88	880,760.68		18,224,646.56
合 计	385,296,864.96	7,472,491.05	190,243.25	392,579,112.76
累计折旧				
房屋建筑物	39,335,613.30	5,792,423.88		45,128,037.18
机器设备	21,932,089.76	2,156,284.69		24,088,374.45
运输设备	26,794,291.66	2,126,889.56	180,731.09	28,740,450.13
其他设备	12,615,635.84	1,330,495.93		13,946,131.77
合 计	100,677,630.56	11,406,094.06	180,731.09	111,902,993.53
净 值	284,619,234.40			280,676,119.23

7、无形资产				
资产类别	无形资产原值	无形资产增加	累计摊销	期 末 数
低碳低成本风景园林设计技术	13,600,000.00		11,962,840.32	1,637,159.68
基于园林建设工程设计系统	13,200,000.00		11,610,992.07	1,589,007.93
建筑工程成本控制管理系统	12,800,000.00		11,259,143.83	1,540,856.17

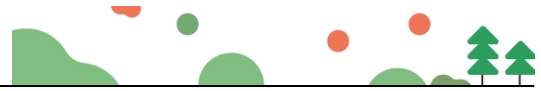

建筑集成管理系统	12,000,000.00	10,555,447.34	1,444,552.66
现代化道路工程绿化施工技术	13,000,000.00	11,435,067.95	1,564,932.05
新型城市园林绿化景观工程施工技术	13,400,000.00	11,786,916.19	1,613,083.81
其他技术	15,000,000.00	9,894,503.34	5,105,496.66
合 计	93,000,000.00	78,504,911.04	14,495,088.96

8、短期借款

项 目	期 初 数	本期增加	本期减少	期 末 数
招行皇岗支行	110,000,000.00		50,000,000.00	60,000,000.00
宁波银行		30,000,000.00		30,000,000.00
合 计	110,000,000.00	30,000,000.00	50,000,000.00	90,000,000.00

9、应付账款

截至 2023 年 12 月 31 日，本公司应付账款余额为 46,659,686.53 元。其中无欠持有本公司 5%（含 5%）以上股份的股东单位款项。

10、应交税费

项 目	年初数	年末数
城建税	317,920.96	183,113.05
教育费附加	136,251.84	78,477.02
地方教育费附加	90,834.56	52,318.01
企业所得税	135,259.68	47,068.71
个人所得税	58,640.72	151,942.30
环境保护税	0.00	66,401.10
印花税	175,620.81	93,588.01
增值税	4,541,727.97	2,614,853.80
合 计	5,456,256.54	3,287,762.00

11、其他应付款

截至 2023 年 12 月 31 日，本公司其他应付款余额为 4,836,419.98 元。其中无欠持有本公司 5%（含 5%）以上股份的股东单位款项。

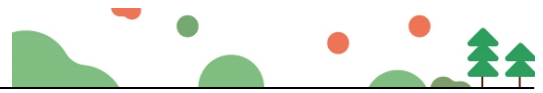

12、实收资本

股 东 名 称	认 缴 出 资 额	比 例	实 际 出 资 额	比 例
钟观永	137,500,000.00	99.64%	137,500,000.00	99.64%
韦艳荣	500,000.00	0.36%	500,000.00	0.36%
合 计	138,000,000.00	100%	138,000,000.00	100%

13、盈余公积

项 目	期 初 数	本 期 增 加	本 期 减 少	期 末 数
法定盈余公积	45,000,000.00			45,000,000.00

14、营业收入、成本

项 目	本 年 累 计 数	上 年 累 计 数
主营收入	1,007,466,587.37	1,012,357,780.66
主营成本	889,052,259.15	881,528,113.56



证书序号: 0021197

说明

1. 《会计师事务所执业证书》是证明持有人经财政部门依法审批, 准予执行注册会计师法定业务的凭证;
2. 《会计师事务所执业证书》记载事项发生变动的, 应当向财政部门申请换发;
3. 《会计师事务所执业证书》不得伪造、涂改、出租、出借、转让;
4. 会计师事务所终止或执业许可注销的, 应当向财政部门交回《会计师事务所执业证书》。



发证机关: 深圳市财政局
2023年12月27日

中华人民共和国财政部制



会计师事务所执业证书

名称: 深圳民生会计师事务所(普通合伙)

首席合伙人: 李德元

主任会计师:

经营场所: 深圳市罗湖区南湖街道嘉南社区嘉宾路2003号阳光酒店B座809

组织形式: 普通合伙

执业证书编号: 47470083

批准执业文号: 深财会[2005]8号

批准执业日期: 2005年1月24日

SCJDGL SCJDGL SCJDGL SCJDGL

营业执照

统一社会信用代码
91440300771609682K

名称: 深圳民生会计师事务所(普通合伙)

类型: 合伙企业

执行事务合伙人: 李德元

成立日期: 2005年02月01日

主要经营场所: 深圳市罗湖区南湖街道嘉南社区嘉宾路2003号阳光酒店B座809

登记机关: 深圳市市场监督管理局
2023年12月27日



国家市场监督管理总局监制

国家企业信用信息公示系统网址: <http://www.gsxt.gov.cn>

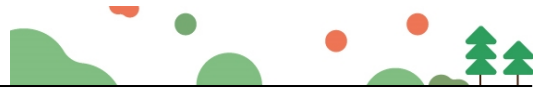

③2024 年财务报告

深圳兰祥会计师事务所（普通合伙）
关于深圳市国艺园林建设有限公司
2024 年度财务报表的审计报告

目 录	页 次
一、审计报告	1-2
二、已审财务报表	
1. 资产负债表	3-4
2. 利润表	5
3. 股东权益变动表	6
4. 现金流量表	7-8
5. 财务报表附注	9-16
三、营业执照及执业许可证	17-18



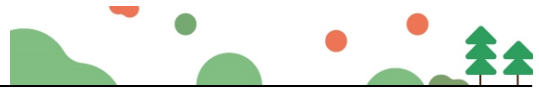

审 计 报 告

深兰会审字[2025]第H028号

深圳市国艺园林建设有限公司全体股东：

我们审计了后附的深圳市国艺园林建设有限公司（以下简称国艺园林公司）财务报表，包括 2024 年 12 月 31 日的资产负债表、2024 年度的利润表、股东权益变动表和现金流量表以及财务报表附注。

一、管理层对财务报表的责任

编制和公允列报财务报表是国艺园林公司管理层的责任，这种责任包括：（1）按照企业会计准则的规定编制财务报表，并使其实现公允反映；（2）设计、执行和维护必要的内部控制，以使财务报表不存在由于舞弊或错误导致的重大错报。

二、注册会计师的责任

我们的责任是在执行审计工作的基础上对财务报表发表审计意见。我们按照中国注册会计师审计准则的规定执行了审计工作。中国注册会计师审计准则要求我们遵守中国注册会计师职业道德守则，计划和执行审计工作以对财务报表是否不存在重大错报获取合理保证。

审计工作涉及实施审计程序，以获取有关财务报表金额和披露的审计证据。选择的审计程序取决于注册会计师的判断，包括对由于舞弊或错误导致的财务报表重大错报风险的评估。在进行风险评估时，注册会计师考虑与财务报表编制和公允列报相关的内部控制，以设计恰当的审计程序，但目的并非对内部控制的有效性发表意见。审计工作还包括评价管理层选用会计政策的恰当性和作出会计估计的合理性，以及评价财务报表的总体列报。

我们相信：我们获取的审计证据是充分的、适当的，为发表审计意见提供了基



础。

三、审计意见

我们认为，国艺园林公司财务报表在所有重大方面按照企业会计准则的规定编制，公允反映国艺园林公司 2024 年 12 月 31 日的财务状况以及 2024 年度的经营成果和现金流量

深圳兰祥会计师事务所（普通合伙） 中国注册会计师

中国深圳



中国注册会计师



二零二五年三月二十日



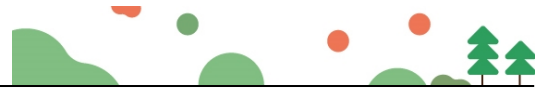

资产负债表

2024年12月31日

编制单位：深圳市国艺园林建设有限公司		单位：人民币元	
资产	注释	年末数	年初数
流动资产：			
货币资金	1	146,084,608.72	85,978,080.16
交易性金融资产			
应收票据		2,871,454.35	482,900.47
应收账款	2	227,387,345.09	228,386,330.47
预付账款	3	9,671,054.58	14,427,745.83
应收利息			
应收股利			
其他应收款	4	104,450,356.53	74,181,643.91
存货	5	316,968,219.24	305,106,737.16
一年内到期的非流动资产			
其他流动资产		10,758,406.34	15,070,357.30
流动资产合计		818,191,444.85	723,633,795.30
非流动资产：			
可供出售金融资产			
持有至到期投资			
长期应收款			
长期股权投资		3,457,529.00	3,457,529.00
投资性房地产			
固定资产	6	277,614,122.04	280,676,119.23
在建工程			
工程物资			
固定资产清理			
生产性生物资产			
油气资产			
无形资产	7	5,195,088.96	14,495,088.96
开发支出			
商誉			
长期待摊费用			281,255.33
递延所得税资产			
其他非流动资产			
非流动资产合计		286,266,740.00	298,909,992.52
资产合计		1,104,458,184.85	1,022,543,787.82

(所附附注系本财务报表的组成部分)

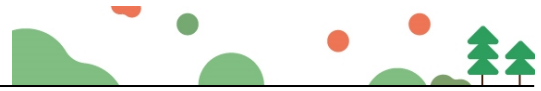

资产负债表（续）

2024年12月31日

编制单位：深圳市国艺园林建设有限公司		单位：人民币元	
负债和所有者权益（或股东权益）	注释	年末数	年初数
流动负债：			
短期借款	8	165,583,158.00	90,000,000.00
交易性金融负债			
应付票据			
应付账款	9	33,262,072.83	46,659,686.53
预收账款			
应付职工薪酬		10,562,301.78	15,182,441.96
应交税费	10	2,756,606.44	3,287,762.00
应付利息			34,000.00
应付股利			
其他应付款	11	2,112,261.50	4,836,419.98
一年内到期的非流动负债			
其他流动负债			
流动负债合计		214,276,400.55	160,000,310.47
非流动负债：			
长期借款			
应付债券			
长期应付款			
专项应付款			
预计负债			
递延所得税负债			
其他非流动负债			
非流动负债合计		-	-
负债合计		214,276,400.55	160,000,310.47
所有者权益（或股东权益）：			
实收资本（或股本）	12	138,000,000.00	138,000,000.00
资本公积			
减：库存股			
盈余公积	13	45,000,000.00	45,000,000.00
未分配利润		707,181,784.30	679,543,477.35
所有者权益（或股东权益）合计		890,181,784.30	862,543,477.35
负债和所有者权益（或股东权益）合计		1,104,458,184.85	1,022,543,787.82

（所附附注为本财务报表的组成部分）

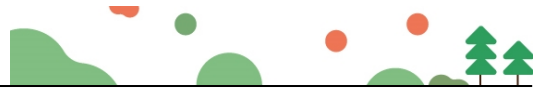

利润表

2024年度

编制单位：深圳市国艺园林建设有限公司	单位：人民币元		
项 目	注释	本年累计数	上年累计数
一、营业收入	14	800,121,520.25	1,007,466,587.37
减：营业成本	14	689,235,680.82	889,052,259.15
营业税金及附加		3,667,618.36	4,516,789.64
研发费用		25,103,261.50	25,607,843.73
管理费用		49,766,879.83	56,719,399.13
财务费用		4,063,893.44	3,458,225.01
资产减值损失			
加：公允价值变动收益（损失以“-”号填列）			
投资收益（损失以“-”号填列）			
其中：对联营企业和合营企业的投资收益			
二、营业利润（亏损以“-”号填列）		28,284,186.30	28,112,070.71
加：营业外收入		1,244,803.84	3,156,609.13
减：营业外支出		944,759.29	1,423,476.82
其中：非流动资产处置损失			
三、利润总额（亏损总额以“-”号填列）		28,584,230.85	29,845,203.02
减：所得税费用		945,923.90	2,295,780.17
四、净利润（净亏损以“-”号填列）		27,638,306.95	27,549,422.85
五、每股收益：			
（一）基本每股收益			
（二）稀释每股收益			

（所附附注为本财务报表的组成部分）



股东权益变动表

单位：人民币元

项 目	2024年度				上年金额							
	实收资本 (或股本)	资本公 积	减： 库存股	盈余公积	未分配利润	所有者权益 合计	实收资本 (或股本)	资本公 积	减： 库存股	盈余公积	未分配利润	所有者权益 合计
一、上年年末余额	138,000,000.00			45,000,000.00	679,543,477.35	862,543,477.35	138,000,000.00			45,000,000.00	651,994,054.50	666,691,805.70
加：会计政策变更												
前期差错更正												
二、本年初余额	138,000,000.00			45,000,000.00	679,543,477.35	862,543,477.35	138,000,000.00			45,000,000.00	651,994,054.50	834,994,054.50
三、本年增减变动金额（减少以“-”号填列）					27,638,306.95	27,638,306.95					27,549,422.85	27,549,422.85
（一）净利润					27,638,306.95	27,638,306.95					27,549,422.85	27,549,422.85
（二）直接计入所有者权益的利得和损失												
1、可供出售金融资产公允价值变动净额												
2、权益法下被投资单位其他所有者权益变动的影响												
3、与计入所有者权益项目相关的所得税影响												
4、其他												
上述（一）和（二）小计					27,638,306.95	27,638,306.95					27,549,422.85	27,549,422.85
（三）所有者投入和减少资本												
1、所有者投入资本												
2、股份支付计入所有者权益的金额												
3、其他												
（四）利润分配												
1、提取盈余公积												
2、对所有者（或股东）的分配												
3、其他												
（五）所有者权益内部结转												
1、资本公积转增资本（或股本）												
2、盈余公积转增资本（或股本）												
3、盈余公积弥补亏损												
4、其他												
四、本年年末余额	138,000,000.00			45,000,000.00	707,181,784.30	890,181,784.30	138,000,000.00			45,000,000.00	679,543,477.35	862,543,477.35

编制单位：深圳市国艺园林建设有限公司

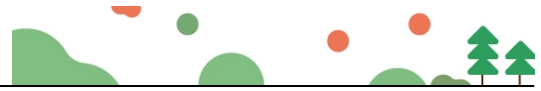

现金流量表

2024年度

编制单位：深圳市国艺园林建设有限公司	单位：人民币元
项 目	本 年 金 额
一、经营活动产生的现金流量	
销售商品、提供劳务收到的现金	804,250,546.37
收到的税费返还	
收到的其他与经营活动有关的现金	
现金流入小计	804,250,546.37
购买商品、接受劳务支付的现金	567,952,582.65
支付给职工以及为职工支付的现金	161,588,466.31
支付的各项税费	22,570,304.35
支付其他与经营活动有关的现金	49,367,297.54
现金流出小计	801,478,650.85
经营活动产生的现金流量净额	2,771,895.52
二、投资活动产生的现金流量	
收回投资所收到的现金	
取得投资收益所收到的现金	
处置固定资产、无形资产和其他长期资产所收回的现金	
收到的其他与投资活动有关的现金	
现金流入小计	-
购建固定资产、无形资产和其他长期资产所支付的现金	8,512,552.83
投资所支付的现金	
支付的其他与投资活动相关的现金	
现金流出小计	8,512,552.83
投资活动产生的现金流量净额	-8,512,552.83
三、筹资活动产生的现金流量	
吸收投资所收到的现金	
借款所收到的现金	300,000,000.00
收到的其他与筹资活动有关的现金	
现金流入小计	300,000,000.00
偿还债务所支付的现金	230,000,000.00
发生筹资费用所支付的现金	
偿付利息所支付的现金	4,152,814.13
分配股利、利润或偿付利息所支付的现金	
支付的其他与筹资活动有关的现金	
现金流出小计	234,152,814.13
筹资活动产生的现金流量净额	65,847,185.87
四、汇率变动对现金的影响	
	-
五、现金及现金等价物净增加额	
	60,106,528.56

(所附注为本财务报表的组成部分)

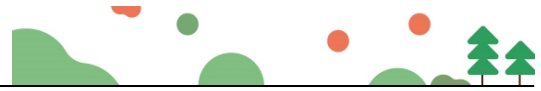

现金流量表（续）

2024年度

编制单位：深圳市国艺园林建设有限公司

单位：人民币元

项 目	本金额
1、将净利润调节为经营活动现金流量	
净利润	27,638,306.95
加：计提的资产减值准备	
固定资产折旧、油气资产折耗、生产性无形资产折旧	11,574,550.02
无形资产摊销	9,300,000.00
长期待摊费用摊销	
处置固定资产、无形资产和其他长期资产损失（减：收益）	
固定资产报废损失	
公允价值变动损失（收益以“-”号填列）	
财务费用	4,152,814.13
投资损失（减：收益）	
递延所得税资产减少（增加以“-”号填列）	
递延所得税负债增加（减少以“-”号填列）	
存货的减少（减：增加）	-11,861,482.08
经营性应收项目的减少（减：增加）	-77,214,769.99
经营性应付项目的增加（减：减少）	21,307,067.92
其 他	17,875,408.57
经营活动产生的现金流量净额	2,771,895.52
2、不涉及现金收支的投资和筹资活动	
债务转为资本	
一年内到期的可转换公司债券	
融资租赁固定资产	
3、现金和现金等价物净增加情况	
现金的期末余额	146,084,608.72
减：现金的期初余额	85,978,080.16
加：现金等价物的期末余额	
减：现金等价物的期初余额	
现金及现金等价物净增加额	60,106,528.56

（所附附注为本财务报表的组成部分）



深圳市国艺园林建设有限公司

财务报表附注

2024 年度

金额单位：人民币元

附注一、公司基本情况

本公司经深圳市工商行政管理局批准，于 1999 年 12 月 8 日成立；社会信用代码：9144030071525395XJ；注册资本：人民币 13800 万元；法定代表人：韦万勇，住所：深圳市福田区福保街道市花路长富金茂大厦 1 号楼 49 层。

经营范围：城市园林绿化壹级；可承揽各种规模以及类型的园林绿化工程；可承揽园林绿化工程中的整地、栽植、建筑及小品、花坛、园路、水系、喷泉、假山、雕塑、广场铺装、驳岸、桥梁、码头等园林设施及设备安装项目；可承揽规模以及类型的园林绿化综合性养护管理工程；荒山造林（以上均凭资质证书经营）；清洁服务，从事城市生活垃圾经营性清扫、搜集及运输、消杀服务、除四害服务（不含限制项目）；白蚁、红火蚁的防治；温室大棚、滴灌系统、园林智能化系统配套设施的设计与施工；园林快速繁殖植物的防治；古树的移植、复壮；市政公用工程施工；装饰装修工程设计与施工；体育场地设施的上门安装；园林绿化的设计；肥料产品、城市园林植物材料、园林物资设备及材料的销售；国内贸易；园林植物的研发、园林花木的购销；化肥购销；花卉辅助设备配件及辅助材料、花卉种子及花卉种苗的购销；园林花卉展览；物业管理；薇甘菊防治。（法律、行政法规、国务院决定禁止的项目除外，限制的项目须取得许可后方可经营）。劳务派遣。停车场的运营管理，停车服务。

许可经营项目：可从事园林绿化苗木、花卉、盆景、草坪的培育、生产和经营（由分支机构经营）；可从事园林绿化技术咨询、培训和信息服务。

附注二、财务报表的编制基准和遵循企业会计准则的声明

本公司以持续经营为基础，根据实际发生的交易和事项，按照《企业会计准则——基本准则》和其他各项会计准则的规定进行确认和计量，在此基础上编制财务报表。编制符合中国会计准则要求的财务报表需要使用估计和假设，这些估计和假设会影响到财务报告日的资产、负债和或有负债的披露，以及报告期间的收入和费用。本公司编制的财务报表符合企业会计准则的要求，真实、完整地反映了本公司

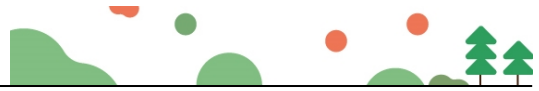

财务状况、经营成果和现金流量等有关信息。

附注三、主要会计政策、会计估计

1、本公司执行《企业会计准则》及财政部的相关规定。

2、会计年度

本公司采用公历年为会计年度，即自每年1月1日至12月31日为一个会计年度。

3、记账本位币

本公司以人民币为记账本位币。

4、记账基础和计价原则

本公司采用权责发生制记账基础，除在附注中特别说明的计价基础外，一般以实际成本为计价原则。资产于取得时按实际成本入账，如果以后发生资产减值的情形，则计提相应的资产减值准备。

5、现金及现金等价物的确定标准

本公司的现金是指：库存现金、可以随时用于支付的银行存款及其他货币资金；现金等价物是指：企业持有的期限短、流动性高、易于转换为已知金额的现金、价值变动风险很小的短期投资。

6、交易性金融资产

交易性金融资产分为交易性金融资产和指定为以公允价值计量且其变动计入当期损益的金融资产。

交易性金融资产按照取得时的公允价值作为初始确认金额，相关的交易费用在发生时计入当期损益。

于资产负债表日，交易性金融资产按照公允价值进行后续计量且不扣除将来处置该金融资产时可能发生的交易费用，交易性金融资产的公允价值变动计入当期损益。

7、应收款项及坏账准备核算

应收款项指应收账款及其他应收款。应收款项按照实际发生额记账。

本公司对可能发生的坏账损失采用备抵法核算。

坏账准备在对应收款项的回收可能性作出具体评估后计提，本公司对回收有困难的应收款项，结合实际情况和经验相应计提特别坏账准备。

本公司确认坏帐的标准是：①因债务人撤销、破产或死亡，以其破产财产或遗产清偿后，仍不能收回、现金流量严重不足等；②因债务人逾期未履行偿债义务，

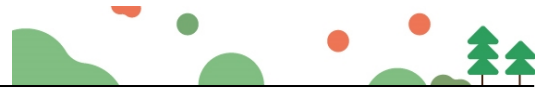

且有明显特征表明无法收回的。对有确凿证据表明确实无法收回的应收款项，确认为坏账损失，冲销已提取的坏账准备。

8、存 货

本公司存货主要指工程有关的原材料、低值易耗品及“工程施工”科目下的核算的各工程项目直接人工、外购材料、外委劳务等实际成本支出。

各类存货的购入与入库按实际成本计价，发出按先进先出法计价；存货采用永续盘存制。

低值易耗品和包装物采用一次摊销法摊销。

期（年）末，存货按成本与可变现净值孰低计价。如果由于存货毁损、全部或部分陈旧过时或销售价格低于成本等原因，使存货成本高于可变现净值的，按可变现净值低于成本（按个别/分类）的差额计提存货跌价损失准备。可变现净值按正常经营过程中，以估计售价减去估计至完工成本及销售所必须的估计费用的价值确定。为执行销售合同或者劳务合同而持有的存货，其可变现净值以合同价格为基础计算。本公司持有存货的数量多于销售合同订购数量的，超出部分的存货的可变现净值以一般销售价格为基础计算。

以前减记存货价值的影响因素已经消失的，在原已计提的存货跌价准备金额内转回，转回的金额计入当期损益。

9、固定资产及累计折旧

本公司将为生产商品、提供劳务、出租或经营管理而持有的，使用寿命超过一个会计年度的资产确认为固定资产。

固定资产按照成本进行初始计量。

固定资产折旧采用直线法计算，并按各类固定资产的原值和预计的使用寿命扣除预计净残值（原值的 10%）确定其折旧率，分类折旧率如下：

资产类别	使用年限	年折旧率
房屋建筑物	30 年	3.16%
办公设备	5 年	19%
电子设备及其他	5 年	5%
运输设备	10 年	9.5%
机械设备	10 年	9.5%-19%

期（年）末，逐项检查预计的使用年限和净残值率，若与原先预计有差异，则做调整。由于市价持续下跌或技术落后、设备陈旧、损坏、长期闲置等原因，导致

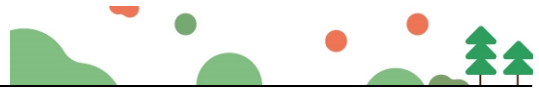

固定资产可收回金额低于账面价值的，按单项或资产组预计可收回金额，并按其与账面价值的差额提取减值准备。资产减值损失一经确认，在以后会计期间不转回。

10、长期待摊费用

长期待摊费用的摊销方法为直线法，本年度新增的长期待摊费用在受益期内摊销。

11、职工薪酬

在每一会计期间内，将应付的职工薪酬确认为负债，按受益对象分别计入产品或劳务成本、当期费用或固定资产或无形资产成本。根据有关规定，按照月工资额的一定比例提取的保险费和公积金，并按月向劳动和社会保障机构缴纳，相应的支出计入当期成本或费用。

12、收入确认

商品销售收入：企业已将商品所有权上的主要风险和报酬转移给购货方；企业既没有保留通常与所有权相联系的继续管理权，也没有对已售出的商品实施有效控制；收入的金额能够可靠地计量；相关的经济利益很可能流入企业；相关的已发生或将发生的成本能够可靠地计量。

本公司按照从购货方已收或应收的合同或协议价款确定销售商品收入金额，但已收或应收的合同或协议价款不公允的除外。

提供劳务收入：收入的金额能够可靠地计量；相关的经济利益很可能流入企业；交易的完工进度能够可靠地确定；交易中已发生和将发生的成本能够可靠地计量。

期（年）末，提供劳务交易的结果能够可靠估计的，采用完工百分比法确认提供劳务收入。提供劳务交易的完工进度，本公司选用已完工作的测量（已经提供的劳务占应提供劳务总量的比例；已经发生的成本占估计总成本的比例）确定完工进度。

附注四、税项

税 种	计税依据	税 率
增值税	工程、劳务、销售	3%、6%、9%
城市维护建设税	流转税额	7%
教育费附加	流转税额	3%
地方教育费附加	流转税额	2%
企业所得税	利润总额	15%



附注五、财务报表主要项目注释

1、货币资金

项 目	期末数	期初数
库存现金	196,830.09	260,935.17
银行存款	81,777,778.63	76,607,144.99
其他货币资金	64,110,000.00	9,110,000.00
合 计	146,084,608.72	85,978,080.16

2、应收账款

账 龄	期末数	占总额比例
1年以内	118,919,809.09	52.30%
1-2年	103,466,436.00	45.50%
2-3年	3,546,425.00	1.56%
3年以上	1,454,675.00	0.64%
合 计	227,387,345.09	100.00%

3、预付账款

账 龄	期末数	占总额比例
1年以内	3,282,174.58	33.94%
1-2年	1,387,780.00	14.35%
2-3年	3,546,425.00	36.67%
3年以上	1,454,675.00	15.04%
合 计	9,671,054.58	100.00%

4、其他应收款

账 龄	期末数	占总额比例
1年以内	67,779,331.53	64.89%
1-2年	35,643,678.00	34.12%
2-3年	353,564.00	0.34%
3年以上	673,783.00	0.65%
合 计	104,450,356.53	100.00%

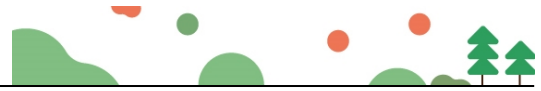

5、存 货				
项 目	期 初 数	本期增加	本期减少	期末数
库存商品	89,441,853.38	12,813,081.45	35,446,957.09	66,807,977.74
工程施工	124,265,161.27	467,023,001.00	444,389,125.36	146,899,036.91
低值易耗品	14,856,470.25	17,625,384.35	15,925,376.35	16,556,478.25
劳务成本	76,543,252.26	318,637,054.93	308,475,580.85	86,704,726.34
合 计	305,106,737.16	816,098,521.73	804,237,039.65	316,968,219.24

6、固定资产				
固定资产类别	年 初 数	本期增加	本期减少	期末数
房屋建筑物	300,307,660.32			300,307,660.32
机器设备	25,135,604.44			25,135,604.44
运输设备	48,911,201.44	7,779,897.39		56,691,098.83
其他设备	18,224,646.56	732,655.44		18,957,302.00
合 计	392,579,112.76	8,512,552.83		401,091,665.59
累计折旧				
房屋建筑物	45,128,037.18	5,792,423.88		50,920,461.06
机器设备	24,088,374.45	2,284,154.66		26,372,529.11
运输设备	28,740,450.13	2,451,540.11		31,191,990.24
其他设备	13,946,131.77	1,046,431.37		14,992,563.14
合 计	111,902,993.53	11,574,550.02		123,477,543.55
净 值	280,676,119.23			277,614,122.04

7、无形资产				
资产类别	无形资产原值	无形资产增加	累计摊销	期末数
低碳低成本风景园林设计技术	13,600,000.00		13,322,840.32	277,159.68
基于园林建设工程设计系统	13,200,000.00		12,930,992.07	269,007.93
建筑工程成本控制管理系统	12,800,000.00		12,539,143.83	260,856.17
建筑集成管理系统	12,000,000.00		11,755,447.34	244,552.66
现代化道路工程绿化施工技术	13,000,000.00		12,735,067.95	264,932.05
新型城市园林绿化景观工程施工技术	13,400,000.00		13,126,916.19	273,083.81
其他技术	15,000,000.00		11,394,503.34	3,605,496.66
合 计	93,000,000.00		87,804,911.04	5,195,088.96

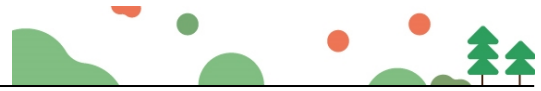

8、短期借款

项 目	期 初 数	本期增加	本期减少	期末数
招行皇岗支行	60,000,000.00	135,583,158.00	120,000,000.00	75,583,158.00
宁波银行	30,000,000.00	170,000,000.00	110,000,000.00	90,000,000.00
合 计	90,000,000.00	305,583,158.00	230,000,000.00	165,583,158.00

9、应付账款

截至 2024 年 12 月 31 日，本公司应付账款余额为 33,262,072.83 元。其中无欠持有本公司 5%（含 5%）以上股份的股东单位款项。

10、应交税费

项 目	年初数	年末数
城建税	183,113.05	159,098.12
教育费附加	78,477.02	68,184.91
地方教育费附加	52,318.01	45,456.60
企业所得税	47,068.71	0.00
个人所得税	151,942.30	131,116.78
环境保护税	66,401.10	43,143.86
印花稅	93,588.01	62,125.94
增值税	2,614,853.80	2,247,480.23
合 计	3,287,762.00	2,756,606.44

11、其他应付款

截至 2024 年 12 月 31 日，本公司其他应付款余额为 2,112,261.50 元。其中无欠持有本公司 5%（含 5%）以上股份的股东单位款项。

12、实收资本

股 东 名 称	认缴出资额	比例	实际出资额	比例
钟观永	137,500,000.00	99.64%	137,500,000.00	99.64%
韦艳荣	500,000.00	0.36%	500,000.00	0.36%
合 计	138,000,000.00	100%	138,000,000.00	100%

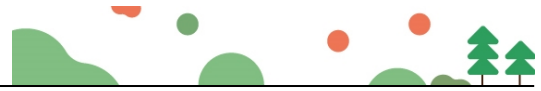

13、盈余公积

项 目	期 初 数	本期增加	本期减少	期 末 数
法定盈余公积	45,000,000.00			45,000,000.00

14、营业收入、成本

项 目	本年累计数	上年累计数
主营收入	800,121,520.25	1,007,466,587.37
主营成本	689,235,680.82	889,052,259.15





营业执照

统一社会信用代码
912312223522462154

名称 深圳兰祥会计师事务所(普通合伙)
类型 普通合伙
执行事务合伙人 易慧琴

成立日期 2015年09月02日
主要经营场所 深圳市罗湖区笋岗街道笋西社区笋岗东路3012号中民时代广场A27层2708

重要提示

1. 商事主体的经营范围由章程确定。经营范围中属于法律、法规规定应当经批准的项目，取得许可审批文件后方可开展经营活动。

2. 商事主体经营范围和许可审批项目等有关企业信用事项及年报信息和其他信用信息，请登录左下角的“国家企业信用信息公示系统”系统填报。

3. 各类商事主体每年须于成立周年之日起两个月内，向商事登记机关提交上一自然年度的年度报告。企业应当按照《企业信息公示暂行条例》第十条的规定向社会公示企业信息。

登记机关 
2024年09月20日

国家企业信用信息公示系统网址: <http://www.gsxt.gov.cn> 国家市场监督管理总局监制



会计师事务所 执业证书

名称: 深圳兰祥会计师事务所(普通合伙)

首席合伙人: 易慧琴
主任会计师:

经营场所: 深圳市罗湖区笋岗街道笋西社区笋岗东路3012号中民时代广场A27层2708

组织形式: 普通合伙
执业证书编号: 47470441
批准执业文号: 黑财会[2018]54号
批准执业日期: 2008年5月12日

证书序号: 0021797

说明

- 1、《会计师事务所执业证书》是证明持有人经财政部门依法审批，准予执行注册会计师法定业务的凭证。
- 2、《会计师事务所执业证书》记载事项发生变动的，应当向财政部门申请换发。
- 3、《会计师事务所执业证书》不得伪造、涂改、出租、出借、转让。
- 4、会计师事务所终止或执业许可注销的，应当向财政部门交回《会计师事务所执业证书》。

发证机关 深圳市财政局
2024年5月6日
中华人民共和国财政部制

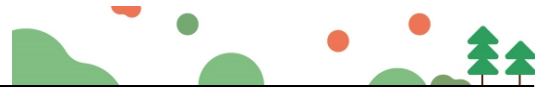

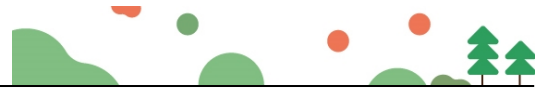

(7) 履约评价

- 1、工程名称：深圳大学西丽校区建设工程（二期）项目园林绿化工程Ⅱ标段，履约评价时间：2022.3.3。
- 2、工程名称：2021年龙岗区龙岗河流域、观澜河流域、深圳河流域水务工程（碧道建设部分）龙岗河干流碧道示范段绿化工程Ⅰ标段，履约评价时间：2022.3.1-2024.7.24。
- 3、工程名称：深圳中心公园生态修复与功能完善一期工程示范段，履约评价时间：2026.3.20。
- 4、工程名称：华强北商圈及周边重点门户区域环境提升项目（二标段），履约评价时间：2022.3.3。
- 5、工程名称：深圳市污水处理厂厂容提升工程（一期），履约评价时间：2023.1.3。



履约评价情况反馈表

建设单位名称	深圳市建筑工务署 工程管理中心		评价期限	2021年3月1日-2021年8月 23日	
承包商名称	深圳市国艺园林建 设有限公司		承包商资质	市政公用工程施工总承包壹级	
法定代表人 及联系方式	韦万勇、 0755-88308661		项目负责人 及联系方式	张益青、0755-88308661	
企业地址	深圳市福田区福保街道市花路长富金茂大厦1号楼49层				
工程名称	深圳大学西丽校区建设工程（二 期）项目园林绿化工程II标段		承包范围	园林绿化工程	
工程地点	广东省深圳市		工程合同价	8390.039299万元	
合同开工日期	2021年3月1 日	合同竣工日期	2021年10月 25日	合同工期	238天
实际开工日期	2021年3月1 日	实际竣工日期	2021年8月 23日	实际工期	175天
四、履约评价分项得分					
分 项 内 容					得 分
机构人员配备（≤14分）					14
技术经济实力（≤18分）					18
工程实施过程管理（≤45分）					44
工期控制（≤10分）					10
协调配合与服务（≤13分）					13
合计					99
备注：					
评价单位对该承包商履约表现的总体评价：					
 （加盖单位公章） 时间：2021.3.3					
评价等级	<input checked="" type="checkbox"/> 优秀 <input type="checkbox"/> 良好 <input type="checkbox"/> 合格 <input type="checkbox"/> 不合格				

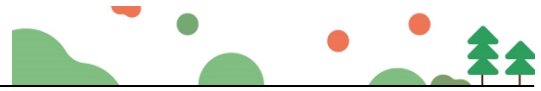

履约评价情况反馈表

建设单位名称	华润（深圳）有限公司		评价期限	2022年3月1日-2024年7月24日	
承包商名称	深圳市国艺园林建设有限公司		承包商资质	市政公用工程总承包壹级、城市园林绿化企业壹级、风景园林工程设计专项甲级	
法定代表人及联系方式	韦万勇 0755-88308661		项目负责人及联系方式	刘玉纯、0755-88308661	
企业地址	深圳市福田区福保街道市花路长富金茂大厦1号楼49层				
工程名称	2021年龙岗区龙岗河流域、观澜河流域、深圳河流域水务工程（碧道建设部分）龙岗河干流碧道示范段绿化工程I标段		承包范围	绿化工程	
工程地点	广东省深圳市		工程合同价	3466.180135万元	
合同开工日期	2021.11.2	合同竣工日期	2022.10.3	合同工期	335日历天
实际开工日期	2022.3.1	实际竣工日期	2024.7.24	实际工期	876日历天
四、履约评价分项得分					
分 项 内 容					得 分
机构人员配备（≤14分）					14
技术经济实力（≤18分）					18
工程实施过程管理（≤45分）					43
工期控制（≤10分）					9
协调配合与服务（≤13分）					13
合计					97
备注：					
<p>评价单位对该承包商履约表现的总体评价：</p> <p>项目团队施工过程中积极配合，整体施工效果优秀，评价为优。</p>					
评价等级	<input checked="" type="checkbox"/> 优秀 <input type="checkbox"/> 良好 <input type="checkbox"/> 合格 <input type="checkbox"/> 不合格				

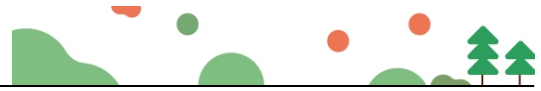

履约评价情况反馈表

建设单位名称	深圳市福田区建筑工务署		评价期限	2022年8月5日-2023年10月31日	
承包商名称	深圳市国艺园林建设有限公司		承包商资质	市政公用工程总承包壹级、城市园林绿化企业壹级	
法定代表人及联系方式	吴耀珊 0755-88308661	项目负责人及联系方式	钟湛、0755-88308661		
企业地址	深圳市福田区福保街道市花路长富金茂大厦1号楼49层				
工程名称	深圳中心公园生态修复与功能完善一期工程示范段	承包范围	园建、绿化、给排水、电气等		
工程地点	广东省深圳市		工程合同价	4948.842651万元	
合同开工日期	2022.5.15	合同竣工日期	2022.10.18	合同工期	157日历天
实际开工日期	2022.8.5	实际竣工日期	2023.10.31	实际工期	452日历天
四、履约评价分项得分					
分 项 内 容				得 分	
机构人员配备 (≤14分)				13	
技术经济实力 (≤18分)				17	
工程实施过程管理 (≤45分)				42	
工期控制 (≤10分)				9	
协调配合与服务 (≤13分)				12	
合计				93	
备注:					
评价单位对该承包商履约表现的总体评价: 优秀					
 (加盖单位公章) 时间: 2026.3.20					
评价等级	<input checked="" type="checkbox"/> 优秀 <input type="checkbox"/> 良好 <input type="checkbox"/> 合格 <input type="checkbox"/> 不合格				



履约评价情况反馈表

建设单位名称	深圳市福田区城市管理和综合执法局		评价期限	2020年7月13日-2021年1月25日	
承包商名称	深圳市国艺园林建设有限公司		承包商资质	市政公用施工总承包一级	
法定代表人及联系方式	韦万勇、0755-88308661		项目负责人及联系方式	樊勇、0755-88308661	
企业地址	深圳市福田区福保街道市花路长富金茂大厦1号楼49层				
工程名称	华强北商圈及周边重点门户区域环境提升项目（二标段）		承包范围	景观提升工程	
工程地点	广东省深圳市		工程合同价	2327.52万元	
合同开工日期	2020年7月10日	合同竣工日期	2021年4月30日	合同工期	
实际开工日期	2020年7月13日	实际竣工日期	2021年1月25日	实际工期	
四、履约评价分项得分					
分 项 内 容				得 分	
机构人员配备（≤14分）				13	
技术经济实力（≤18分）				18	
工程实施过程管理（≤45分）				43	
工期控制（≤10分）				10	
协调配合与服务（≤13分）				13	
合计				97	
备注：					
评价单位对该承包商履约表现的总体评价：					
 （加盖单位公章） 时间：2022.3.3					
评价等级	<input checked="" type="checkbox"/> 优秀 <input type="checkbox"/> 良好 <input type="checkbox"/> 合格 <input type="checkbox"/> 不合格				

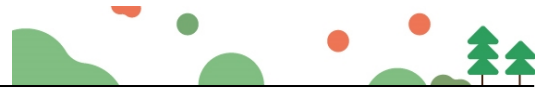

履约评价情况反馈表

建设单位名称	深圳市排水管理处		评价期限	2019年7月27日-2020年11月11日	
承包商名称	深圳市国艺园林建设有限公司		承包商资质	市政公用工程总承包壹级、城市园林绿化企业壹级	
法定代表人及联系方式	韦万勇 0755-88308661		项目联系人及联系方式	吴耀珊、0755-88308661	
企业地址	深圳市福田区福保街道市花路长富金茂大厦1号楼49层				
工程名称	深圳市污水处理厂厂容提升工程(一期)		承包范围	土木建、钢构、绿化、装修、设备、水电工程	
工程地点	广东省深圳市		工程合同价	1492.456044万元	
合同开工日期		合同竣工日期		合同工期	180天
实际开工日期	2019年7月27日	实际竣工日期	2020年11月11日	实际工期	473天
四、履约评价分项得分					
分 项 内 容				得 分	
机构人员配备(≤14分)				14	
技术经济实力(≤18分)				18	
工程实施过程管理(≤45分)				42	
工期控制(≤10分)				5	
协调配合与服务(≤13分)				11	
合计				90	
备注:					
 (加盖单位公章) 时间: 2023年1月8日					
评价等级	<input checked="" type="checkbox"/> 优秀 <input type="checkbox"/> 良好 <input type="checkbox"/> 合格 <input type="checkbox"/> 不合格				



5、投标人企业性质告知书(不评审)

投标人企业性质告知书

致：华润（深圳）有限公司、深圳市京圳工程咨询有限公司

我司企业性质为民营企业。

特此告知！

告知人：深圳市国艺园林建设有限公司

日期：2026年3月24日