

标段编号：44030520200044022001

# 深圳市建设工程施工招标投标 文件

标段名称：龙辉花园、龙联花园棚户区改造项目-龙联花园棚户区改  
造项目园林景观工程（重新招标）

投标文件内容：资信标文件

投标人：深圳市国艺园林建设有限公司

日期：2026年05月18日



## 资信标要求一览表（如有）

序号	资信要素名称	有关要求或说明
1	投标人已完成类似项目的业绩	提供近 5 年（自招标公告截止之日起倒推）投标人已完成的最具代表性的住宅同类园林景观工程业绩（业绩个数最多不超过 10 个，如投标人提交的业绩超过 10 个的，第 10 个以后的业绩招标人将不予置评），以有关工程取得竣工验收合格证明的时间为准。[注 1：证明材料：施工合同和竣工验收报告等材料原件扫描件（要求体现合同盖章关键页、合同金额、竣工验收报告时间），原件备查。注 2：若提供证明材料不齐全或模糊不清，业绩将不予认可。]
2	投标人拟派项目经理和项目技术负责人业绩	分别提供本项目拟派项目经理和项目技术负责人近 5 年（自招标公告截止之日起倒推）完成的最具代表性的住宅同类园林景观工程类似业绩（业绩个数最多不超过 5 个，如投标人提交的业绩超过 5 个的，第 5 个以后的业绩招标人将不予置评），以有关工程取得竣工验收合格证明的时间为准。[注 1：证明材料：施工合同和竣工验收报告等材料原件扫描件（要求体现合同盖章关键页、合同金额、竣工验收报告时间），原件备查。如上述证明材料不能体现项目经理、项目技术负责人姓名的，则还须提供发包人单位出具的职务证明（业绩证明如无注明项目经理、技术负责人姓名及职务，则不予认可）。注 2：若提供证明材料不齐全或模糊不清，业绩将不予认可。]
3	纳税证明	投标人最近 3 年(2022-2024 年度)纳税情况。[注 1：提供由税务部门出具的纳税证明等材料 2022、2023、2024 年纳税证明（以上扫描件要求清晰）。]
4	投标人控股及管理关系情	提供投标人控股及管理关系情况申报表（格式详见第三



	况	章)。
5	承诺函、承诺书及投标合规 承诺函	在资信标中提交承诺函、承诺书及投标合规承诺函，承诺 函、承诺书及投标合规承诺函内容及格式见详见第三章。
6	其他	(1) 投标人近 5 年 (自招标公告截止之日起倒推) 的获 奖证书 (注: 提交项目获奖证书, 奖项个数最多不超过 10 个, 如投标人提交的奖项超过 10 个的, 第 10 个以后的奖 项招标人将不予置评); (2) 投标人近 3 年 (2022-2024 年度) 经审计的财务报告; (3) 投标人体现自身综合实 力的其它证明材料。
7	投标人本项目劳务班组拟 分包情况	投标人填写本项目的《劳务班组拟分包情况表》, 具体详 见招标文件第三章。

备注: 资信要素不进行评审, 真实性通过公示予以监督。



## 一、投标人已完成类似项目的业绩

### 企业业绩一览表

序号	项目名称	建设单位	合同金额 (万元)	竣工验收日期	备注
1	深圳市罗湖“二线插花地”棚户区改造项目景观绿化工程II标段	深圳市天健(集团)股份有限公司	6629.342879	2022.9.2	竣工
2	深铁懿府4号地块园林景观工程	深圳地铁前海国际发展有限公司	4884.993883	2023.12.11	竣工
3	三一云都产业园(一期)园林景观工程	深圳市三一科技有限公司	4691.671729	2022.5.31	竣工
4	侨香六道及周边环境整治项目总承包工程	华润置地城市运营管理(深圳)有限公司	3381.6825	2023.7.28	竣工
5	安居深乐村项目园林景观工程	深圳市深山特别合作区人才安居有限公司	3078.267054	2023.12.15	竣工
6	深业山水东城花园项目(1-6栋)园林景观工程	深圳市农科东城置业有限公司	2711.875166	2023.11.6	竣工
7	安居梓和苑项目园林景观工程	深圳市人才安居集团有限公司	2346.338627	2023.12.8	竣工
8	钦州光大天骄御景项目1标段及2标段园林景观工程	广西世纪阳光置业有限公司	2238.213403	2021.9.30	竣工
9	三一云湖项目示范区景观工程	长沙云荟房地产开发有限公司	1890.199107	2022.5.20	竣工
10	星河雅宝3、4A号地块IEO区域园建工程	深圳市雅宝房地产开发有限公司	1459.037616	2021.12.25	竣工



1、深圳市罗湖“二线插花地”棚户区改造项目景观绿化工程II标段

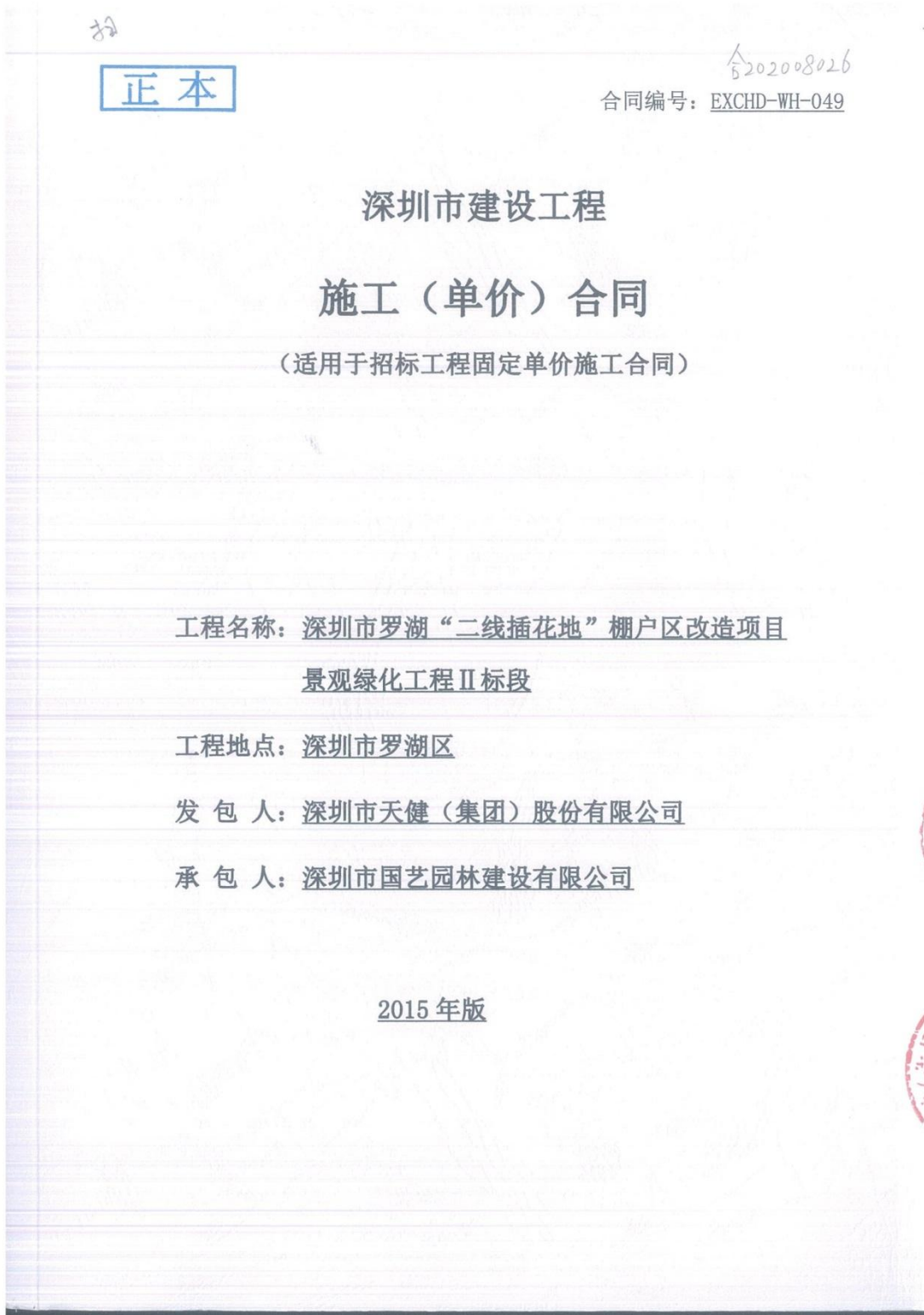



## 第一部分 协议书

发包人（全称）：深圳市天健（集团）股份有限公司

承包人（全称）：深圳市国艺园林建设有限公司

根据《中华人民共和国合同法》、《中华人民共和国建筑法（2019 修正）》、《深圳经济特区建设工程施工招标投标条例（2019 修正）》及其他有关法律、法规，遵循平等、自愿、公平和诚实信用的原则，发包人和承包人就本工程施工事项协商一致，订立本合同，达成协议如下：

### 一、工程概况

工程名称：深圳市罗湖“二线插花地”棚户区改造项目景观绿化工程 II 标段

工程地点：深圳市罗湖区

核准（备案）证编号： /

工程规模及特征：深圳市罗湖“二线插花地”棚户区改造项目包含木棉岭和布心两个片区，木棉岭片区用地性质以住宅为主，配套有环境卫生设施、教育设施、公园绿地、社康门诊部等，规划总用地面积 25.80 公顷，规划总建筑面积暂定 140.70 万平方米。布心片区用地性质以住宅为主，配套有环境卫生设施、教育设施、农林用地、社康门诊部等，规划总用地面积 19.40 公顷，规划总建筑面积暂定 87.25 万平方米。

本标段包含布心片区所涉及的景观绿化工程（市政道路两侧的景观绿化除外），景观绿化面积 87863.12 平方米（室外景观绿化工程（含地下室顶板）面积约 83973.64 平方米，屋面景观绿化面积约 3889.48 平方米）。其中：B01-01 地块包括幼儿园、安置房、儿童活动场地、景墙、球场、廊架、坐凳、风雨廊、给排水设施、电气设施、种植、标识等；B01-02 地块包括垃圾转运站、再生资源回收站、公共厕所、环卫工人作息房、旗台、操场、给排水设施、电气设施、种植、标识等；B01-03 地块包括社康中心、廊架、跌级树池、景墙、坐凳、栏杆、给排水设施、电气设施、种植、标识等；B01-04 地块包括棚改展示中心二层（办公室、前厅）、安置房、风雨廊、廊架、儿童游乐区、景墙、球场、围墙、水景、座椅、跌级花池、栏杆、给排水设施、电气设施、种植、标识等；B01-05 地块包括幼儿园、安置房、风雨廊、廊架、儿童游乐区、景墙、坐凳、给排水设施、电气设施、种植、标识等；B01-06 地块包括九年一贯制学校、体育馆、旗台、操场、看台、叠级花池、座椅、栏杆、景墙、围墙、给排水设施、电气设施、种植、标识等；B01-07 地块属于绿化用地，无主体建筑；B01-08 地块包括安置房、儿童活动场、廊架、



景墙、水景、风雨廊、跌级花池、围墙、坐凳、残疾人坡道、围栏、雨棚、给排水设施、电气设施、种植、标识等。最终以本标段施工蓝图及设计变更等发包人正式下发的书面资料为准。

资金来源：财政投入 100 %；国有资本  /  %；集体资本  /  %；民营资本  /  %；外商投资  /  %；混合经济  /  %；其他  /  %。

## 二、工程承包范围

本标段合同范围包括深圳市罗湖“二线插花地”棚户区改造项目布心片区所涉及的室外景观绿化工程（含地下室顶板）和屋面景观绿化工程（市政道路两侧的景观绿化除外），具体包括但不限于室外环境工程及与之有关的给排水设施、电气设施、种植、标识、园林基层土方整形、种植土填筑、园路结构铺装、小品、景观、水景、攀爬墙、涂鸦墙、围墙、景墙、围栏、栏杆、消防登高、塑胶场地、商业广场、儿童活动场地、风雨廊、走廊、廊架、操场、旗杆旗台、雕塑、车位、消防道下的过路管线埋设、照明及基础、背景音乐基础及埋管、明沟、室外道路停车场的铺装部分、苗木花草、园景结构、长凳、坐凳、座椅、垃圾桶、雕塑品摆设、艺术品摆设等；BIM实施及应用；工程保险；试验检测；发包人要求的为满足竣工验收必须具备的其它工作等。发包人有权利根据政府的要求和指令，调整（取消或者增加）本合同同步建设工程的范围；具体的细目（含本合同范围未列出部分）详见工程图纸、工程量清单及合同条款（含工程界面划分），承包人不能拒绝执行为完成全部工程而需执行的可能遗漏的工作。发包人保留调整发包范围的权利，承包人不得提出异议。作为有经验的承包人，已预见为完成本项目所需的一切工作内容及风险。上述工程范围除非已明确表示由发包人提供的设备、材料及相应的安装、调试工作外，其余完成本工程所需的设备、材料（包含主材和辅材等）及服务不论发包人是否提及，均由本合同承包人按照合同文件技术要求及设计图纸要求购买、安装、施工及调试。最终以本标段施工蓝图及设计变更等发包人正式下发的书面资料为准。

### 1. 市政公用及配套专业工程、其他工程：（在□内打√，并填写相应的工程量）

<input type="checkbox"/> 七通一平工程万平方米	<input type="checkbox"/> 电信管道工程米
<input type="checkbox"/> 挡墙护坡工程长：米；宽：米；高：米	<input type="checkbox"/> 电力管道工程 米
<input type="checkbox"/> 软基处理工程万平方米	<input type="checkbox"/> 污水处理厂及配套工程立方米/d
<input type="checkbox"/> 水厂及配套工程立方米/d	<input type="checkbox"/> 污泥处理厂及配套工程立方米/d
<input type="checkbox"/> 给水管道工程米	<input type="checkbox"/> 泵站工程平方米



<input type="checkbox"/> 道路工程长：米宽：米	<input type="checkbox"/> 隧道工程长：米宽：米高：米
<input type="checkbox"/> 桥梁工程座	<input type="checkbox"/> 道路改造工程长：米宽：米
<input type="checkbox"/> 排水箱涵工程长：米宽：米高：米	<input type="checkbox"/> 路灯照明工程 座
<input type="checkbox"/> 交通监控、收费综合系统工程	<input type="checkbox"/> 绿化工程米
<input type="checkbox"/> 交通安全设施工程米	<input type="checkbox"/> 燃气工程米
<input type="checkbox"/> 其它：	

2. 房屋建筑及配套专业工程：（在□内打√，并填写相应的工程量）

<input type="checkbox"/> 地基与基础工程（ <input type="checkbox"/> 基础 <input type="checkbox"/> 基坑支护 <input type="checkbox"/> 边坡 <input type="checkbox"/> 土方 <input type="checkbox"/> 其它）；		
<input type="checkbox"/> 主体结构工程（ <input type="checkbox"/> 钢筋混凝土 <input type="checkbox"/> 钢结构 <input type="checkbox"/> 钢管混凝土 <input type="checkbox"/> 型钢混凝土 <input type="checkbox"/> 其它）；		
<input type="checkbox"/> 建筑装饰装修工程（ <input type="checkbox"/> 门窗 <input type="checkbox"/> 幕墙： 平方米 <input type="checkbox"/> 其它）；		
<input type="checkbox"/> 通风与空调（ <input type="checkbox"/> 通风 <input type="checkbox"/> 空调 <input type="checkbox"/> 其它）；		
<input type="checkbox"/> 建筑给排水及供暖（ <input type="checkbox"/> 室内给、排水系统 <input type="checkbox"/> 室外给、排水管网 <input type="checkbox"/> 其它）；		
<input type="checkbox"/> 建筑电气工程（ <input type="checkbox"/> 室外电气 <input type="checkbox"/> 电气照明 <input type="checkbox"/> 其它）；		
<input type="checkbox"/> 智能建筑	（ <input type="checkbox"/> 综合布线系统 <input type="checkbox"/> 信息网络系统 <input type="checkbox"/> 其它）；	
<input type="checkbox"/> 屋面及防水工程	<input type="checkbox"/> 建筑节能	<input type="checkbox"/> 消防工程
<input type="checkbox"/> 室外工程（ <input type="checkbox"/> 室外设施 <input type="checkbox"/> 附属建筑 <input type="checkbox"/> 室外环境_____）。		
<input type="checkbox"/> 燃气工程（户数：_____；庭院管：米）		

3. 二次装饰装修工程：（在□内打√，并填写相应的工程量）

<input type="checkbox"/> 消防工程	<input type="checkbox"/> 门窗	<input type="checkbox"/> 防水工程	<input type="checkbox"/> 电气照明	<input type="checkbox"/> 建筑节能
<input type="checkbox"/> 通风与空调（ <input type="checkbox"/> 通风 <input type="checkbox"/> 空调 <input type="checkbox"/> 其它）；				
<input type="checkbox"/> 建筑给排水及供暖（ <input type="checkbox"/> 室内给、排水系统 <input type="checkbox"/> 其它）；				
<input type="checkbox"/> 智能建筑（ <input type="checkbox"/> 综合布线系统 <input type="checkbox"/> 信息网络系统 <input type="checkbox"/> 其它）；				
<input type="checkbox"/> 其它：				

4. 其他工程

景观绿化工程。



### 三、合同工期

计划开工日期：详见补充条款（实际开工日期以监理人发出的开工令为准）；  
计划竣工日期：详见补充条款；  
合同工期总日历天数详见补充条款天。  
招标工期总日历天数 / 天。  
定额工期总日历天数 / 天。  
合同工期对比定额工期的压缩比例为 / % （压缩比例=1-合同工期/定额工期）。

### 四、质量标准

本工程质量标准：确保本工程达到合格标准，分部分项工程一次性验收合格。承包人须配合总承包单位获得深圳市优质结构工程奖，争创深圳市优质工程奖；如超出上述标准，按高的标准要求配合并服从总承包单位的管理。

### 五、签约合同价

人民币（大写）陆仟陆佰贰拾玖万叁仟肆佰贰拾捌元柒角玖分（¥66,293,428.79）；

其中：

(1)安全文明施工费：

人民币（大写）壹佰零玖万贰仟陆佰伍拾贰元柒角伍分（¥1,092,652.75）；

(2)材料和工程设备暂估价金额：

人民币（大写） / （¥ / ）；

(3)专业工程暂估价金额：

人民币（大写） / （¥ / ）；

(4)暂列金额：

人民币（大写）叁佰捌拾万玖仟柒佰陆拾玖元零角壹分（¥3,809,769.01）。

### 六、组成合同的文件

组成本合同的文件及优先解释顺序与本合同通用条款 2.1 款的规定一致：

- (1)本合同签订后双方新签订的补充协议；
- (2)本合同第一部分的协议书；
- (3)中标通知书及其附件；
- (4)本合同第四部分的补充条款；



- (5)本合同第三部分的专用条款;
- (6)本合同第二部分的通用条款;
- (7)本工程招标文件中的技术要求和投标报价规定;
- (8)投标文件(包括承包人在评标期间和合同谈判过程中递交和确认并经发包人同意的对有关问题的补充资料和澄清文件等);
- (9)现行的标准、规范、规定及有关技术文件;
- (10)图纸和技术规格书;
- (11)已标价工程量清单;
- (12)发包人和承包人双方有关本工程的变更、签证、洽商、索赔、询价采购凭证等书面文件及组成合同的其他文件。

## 七、词语含义

本协议书中有关词语含义与本合同“通用条款”中赋予它们的定义相同。

## 八、承诺

1. 发包人承诺按照法律规定履行项目审批手续、筹集工程建设资金并按照合同约定的期限和方式支付合同价款及其它应当支付的款项,并履行本合同所约定的全部义务。
2. 承包人承诺按照法律规定及合同约定组织完成工程施工,确保工程质量和安全,不进行转包及违法分包,并在质量缺陷责任期及保修期内承担相应的工程维修责任,并履行本合同所约定的全部义务。
3. 发包人和承包人双方理解并承诺不再就同一工程另行签订与合同实质性内容相背离的协议。

## 九、合同订立与生效

本合同订立时间: 2020 年 8 月 28 日;

订 立 地 点: 深圳市罗湖区

发包人和承包人约定本合同自双方盖章并经法定代表人或委托代理人签章后成立。

本合同一式拾柒份,均具有同等法律效力,发包人执拾壹份,承包人执陆份。



(本页无正文, 仅为盖章页)

发包人: (盖章)

承包人: (盖章)

深圳市天健(集团)股份有限公司

深圳市国艺园林建设有限公司

法定代表人或其委托代理人:  
(签字或印章)



法定代表人或其委托代理人:  
(签字或印章)



组织机构代码: 91440300192251874W

组织机构代码: 9144030071525395XJ

地址: 深圳市福田区莲花街道紫荆社区  
红荔路 7019 号天健商务大厦 19 楼

地址: 深圳市福田区福保街道市花路长  
富金茂大厦 1 号楼 49 层

邮政编码: \_\_\_\_\_ / \_\_\_\_\_

邮政编码: \_\_\_\_\_ / \_\_\_\_\_

法定代表人: 韩德宏

法定代表人: 韦万勇

委托代理人: \_\_\_\_\_ / \_\_\_\_\_

委托代理人: \_\_\_\_\_ / \_\_\_\_\_

电话: \_\_\_\_\_ / \_\_\_\_\_

电话: \_\_\_\_\_ / \_\_\_\_\_

传真: \_\_\_\_\_ / \_\_\_\_\_

传真: \_\_\_\_\_ / \_\_\_\_\_

电子信箱: \_\_\_\_\_ / \_\_\_\_\_

电子信箱: \_\_\_\_\_ / \_\_\_\_\_

开户银行: \_\_\_\_\_ / \_\_\_\_\_

开户银行: 招商银行股份有限公司深圳  
皇岗支行

账号: \_\_\_\_\_ / \_\_\_\_\_

账号: 815284432810001



市政竣·通-11

市政基础设施工程

## 建设工程竣工验收报告



工程名称: 深圳市罗湖“二线插花地”棚户区改造项目景观绿化工程II标段  
布心片区01-01、01-02地块(01-01地块)

建设单位(公章): 深圳市天健(集团)股份有限公司

竣工验收日期: 2022年9月2日

发出日期: 2022年9月2日



市政基础设施工程

工程名称	深圳市罗湖“二线插花地”棚户区改造项目景观绿化工程II标段布心片区01-01、01-02地块(01-01地块)	工程地点	深圳市罗湖“二线插花地”棚户区布心片区
工程规模(建筑面积、道路桥梁长度等)		工程造价(万元)	
结构类型		开工日期	2022年3月1日
施工许可证号	2021-1587	竣工日期	2022年7月22日
监督单位	深圳市罗湖区建设工程监管和住房保障中心	监督登记号	XK2021013
建设单位	深圳市天健(集团)股份有限公司	总施工单位	深圳市国艺园林建设有限公司
勘察单位	深圳市勘察研究院有限公司	施工单位(土建)	
设计单位	中国中建设计研究院有限公司	施工单位(设备安装)	
监理单位	上海建科工程咨询有限公司	工程检测单位	深圳市精恒工程检验有限公司
其他主要参建单位		其他主要参建单位	
专项验收情况			
专项验收名称	证明文件发出日期	文件编号	对验收的意见
单位(子单位)工程质量竣工验收记录	2022年7月22日	市政竣通-10	符合设计及规范要求
	年 月 日		
	年 月 日		
法律法规规定的其他验收文件	年 月 日		
	年 月 日		
	年 月 日		
	年 月 日		
	年 月 日		
附有关证明文件			
施工许可证	齐全有效		
施工图设计文件审查意见	齐全有效		
工程竣工报告	齐全有效		
工程质量评估报告	齐全有效		
勘察质量检查报告			
设计质量检查报告	齐全有效		
工程质量保修书	齐全有效		

园  
22

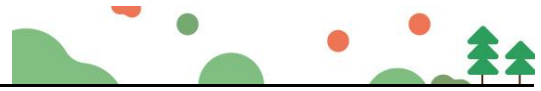

市政基础设施工程

工程完成情况	本工程已完成施工图设计文件和合同约定的各项内容，工程质量保证资料完整齐全，真实有效，符合国家法律法规和地方现行法律支付宝，质量符合验收要求。		
工程质量情况	土建	完成施工图设计文件和合同约定的各项内容	
	设备安装	完成施工图设计文件和合同约定的各项内容	
工程未达使用功能的部位(范围)			
参加验收单位意见	建设单位 (公章) 项目负责人: [Signature] 2022年9月2日	监理单位 (公章) 总监理工程师: [Signature] 2022年9月2日	施工单位 (公章) 项目负责人: [Signature] 2022年9月2日
	分包单位 (公章) 项目负责人: (执业资格证章) 年月日	设计单位 (公章) 项目负责人: (执业资格证章) 年月日	勘察单位 (公章) 项目负责人: (执业资格证章) 年月日

中华人民共和国注册建造师  
姓名: 赵中宇  
注册号: 1100975-029  
有效期至: 至2023年12月



市政竣·通-11

市政基础设施工程

## 建设工程竣工验收报告



工程名称: 深圳市罗湖“二线插花地”棚户区改造项目景观绿化工程II标段  
布心片区01-03、01-04、01-05、01-06地块(01-03地块)

建设单位(公章): 深圳市天健(集团)股份有限公司

竣工验收日期: 2022年9月1日

发出日期: 2022年9月1日





市政基础设施工程

工程名称	深圳市罗湖“二线插花地”棚户区改造项目景观绿化工程II标段布心片区01-03、01-04、01-05、01-06地块（01-03地块）	工程地点	深圳市罗湖“二线插花地”棚户区布心片区
工程规模（建筑面积、道路桥梁长度等）		工程造价（万元）	
结构类型		开工日期	2021年2月7日
施工许可证号	2021-0216	竣工日期	2022年4月24日
监督单位	深圳市罗湖区建设工程监管和住房保障中心	监督登记号	XK2021013
建设单位	深圳市天健(集团)股份有限公司	总施工单位	深圳市国艺园林建设有限公司
勘察单位	深圳市勘察研究院有限公司	施工单位（土建）	
设计单位	中国中建设计集团有限公司	施工单位（设备安装）	
监理单位	上海建科工程咨询有限公司	工程检测单位	深圳市精恒工程检验有限公司
其他主要参建单位		其他主要参建单位	
专项验收情况			
专项验收名称	证明文件发出日期	文件编号	对验收的意见
单位（子单位） 工程质量竣工验收记录	2022年4月24日	市政竣通-10	符合设计及规范要求
	年 月 日		
	年 月 日		
法律法规规定的其他验收文件	年 月 日		
	年 月 日		
	年 月 日		
	年 月 日		
	年 月 日		
	年 月 日		
附有关证明文件			
施工许可证	齐全有效		
施工图设计文件审查意见	齐全有效		
工程竣工报告	齐全有效		
工程质量评估报告	齐全有效		
勘察质量检查报告			
设计质量检查报告	齐全有效		
工程质量保修书	齐全有效		





市政基础设施工程

工程完成情况	本工程已完成施工图设计文件和合同约定的各项内容，工程质量保证资料完整齐全，真实有效，符合国家法律法规和地方现行法律支付宝，质量符合验收要求。		
工程质量情况	土建	完成施工图设计文件和合同约定的各项内容	
	设备安装	完成施工图设计文件和合同约定的各项内容	
工程未达使用功能的部位(范围)			
参加验收单位意见	建设单位	监理单位	施工单位
	 (公章) 项目负责人:  2022年8月1日	 (公章) 总监监理工程师: (执业资格印章)  2022年8月1日	 (公章) 项目负责人: (执业资格印章)  2022年8月1日
	分包单位	设计单位	勘察单位
	(公章) 项目负责人: (执业资格印章) 年 月 日	 (公章) 项目负责人: (执业资格印章)  2022年8月1日	(公章) 项目负责人: (执业资格印章) 年 月 日



1569

市政竣·通-11

市政基础设施工程

# 建设工程竣工验收报告

工程名称: 深圳市罗湖“二线插花地”棚户区改造项目景观绿化工程II标段  
布心片区01-03、01-04、01-05、01-06地块(01-04地块)

建设单位(公章): 深圳市天健(集团)股份有限公司



竣工验收日期: 2021年11月4日

发出日期: 2021年11月4日





市政基础设施工程

工程名称	深圳市罗湖“二线插花地”棚户区改造项目景观绿化工程II标段布心片区 01-04地块	工程地点	深圳市罗湖“二线插花地”棚户区布心片区
工程规模（建筑面积、道路桥梁长度等）		工程造价（万元）	
结构类型		开工日期	2021年2月7日
施工许可证号	2021-0216	竣工日期	2021年10月29日
监督单位	深圳市罗湖区建设工程监管和住房保障中心	监督登记号	KK2021013
建设单位	深圳市天健(集团)股份有限公司	总施工单位	深圳市国艺园林建设有限公司
勘察单位	深圳市勘察研究院有限公司	施工单位（土建）	
设计单位	中国中建设计集团有限公司	施工单位（设备安装）	
监理单位	上海建科工程咨询有限公司	工程检测单位	深圳市精恒工程检验有限公司
其他主要参建单位		其他主要参建单位	
专项验收情况			
专项验收名称	证明文件发出日期	文件编号	对验收的意见
单位（子单位） 工程质量竣工验收记录	2021年10月29日	市政竣通-10	符合设计及规范要求
	年 月 日		
法律规定的 其他 验收文件	年 月 日		
	年 月 日		
	年 月 日		
	年 月 日		
	年 月 日		
	年 月 日		
附有关证明文件			
施工许可证	齐全有效		
施工图设计文件 审查意见	齐全有效		
工程竣工报告	齐全有效		
工程质量评估报告	齐全有效		
勘查质量检查报告			
设计质量检查报告	齐全有效		
工程质量保修书	齐全有效		



市政基础设施工程

工程完成情况	本工程已完成施工图设计文件和合同约定的各项内容，工程质量保证资料完整齐全，真实有效，符合国家法律法规和地方现行法律，质量符合验收要求。		
工程质量情况	土建	完成施工图设计文件和合同约定的各项内容	
	设备安装	完成施工图设计文件和合同约定的各项内容	
工程未达到使用功能的部位(范围)	无		
参加验收单位意见	建设单位	监理单位	施工单位
	(公章) 项目负责人:  2021年11月4日	(公章) 总监理工程师:  2021年11月4日	(公章) 项目负责人:  2021年11月4日
	分包单位	设计单位	勘察单位
	(公章) 项目负责人: (执业资格证章) 年月日	(公章) 项目负责人: (执业资格证章) 年月日	(公章) 项目负责人: (执业资格证章) 年月日

中华  注册建筑师  
姓名:  2021年11月4日  
注册号: 1100975-029  
有效期: 至2021年12月



市政竣·通-11

市政基础设施工程

# 建设工程竣工验收报告



工程名称: 深圳市罗湖“二线插花地”棚户区改造项目景观绿化工程II标段  
布心片区01-03、01-04、01-05、01-06地块(01-05地块)

建设单位(公章): 深圳市天健(集团)股份有限公司

竣工验收日期: 2022年9月1日

发出日期: 2022年9月1日









市政基础设施工程

工程名称	深圳市罗湖“二线插花地”棚户区改造项目景观绿化工程II标段布心片区01-03、01-04、01-05、01-06地块（01-05地块）	工程地点	深圳市罗湖“二线插花地”棚户区布心片区
工程规模（建筑面积、道路桥梁长度等）		工程造价（万元）	
结构类型		开工日期	2021年2月7日
施工许可证号	2021-0216	竣工日期	2022年4月24日
监督单位	深圳市罗湖区建设工程监管和住房保障中心	监督登记号	XK2021013
建设单位	深圳市天健(集团)股份有限公司	总施工单位	深圳市国艺园林建设有限公司
勘察单位	深圳市勘察研究院有限公司	施工单位（土建）	
设计单位	中国中建设计集团有限公司	施工单位（设备安装）	
监理单位	上海建科工程咨询有限公司	工程检测单位	深圳市精恒工程检验有限公司
其他主要参建单位		其他主要参建单位	
专项验收情况			
专项验收名称	证明文件发出日期	文件编号	对验收的意见
单位（子单位） 工程质量竣工 验收记录	2022年4月24日	市政竣通-10	符合设计及规范要求
	年 月 日		
法律法规规定的 其他 验收文件	年 月 日		
	年 月 日		
	年 月 日		
	年 月 日		
	年 月 日		
	年 月 日		
附有关证明文件			
施工许可证	齐全有效		
施工图设计文件 审查意见	齐全有效		
工程竣工报告	齐全有效		
工程质量评估报告	齐全有效		
勘察质量检查报告			
设计质量检查报告	齐全有效		
工程质量保修书	齐全有效		



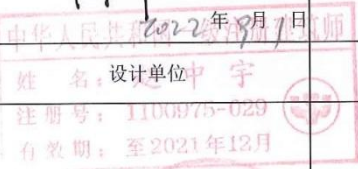

市政基础设施工程

工程完成情况	本工程已完成施工图设计文件和合同约定的各项内容，工程质量保证资料完整齐全，真实有效，符合国家法律法规和地方现行法律支付宝，质量符合验收要求。		
工程质量情况	土建	完成施工图设计文件和合同约定的各项内容	
	设备安装	完成施工图设计文件和合同约定的各项内容	
工程未达使用功能的部位(范围)			
参加验收单位意见	建设单位	监理单位	施工单位
	 (公章) 项目负责人:  2022年8月1日	 (公章) 总监理工程师: (执业资格签章)  2022年8月1日	 (公章) 项目负责人: (执业资格签章)  2022年9月1日
	分包单位	设计单位	勘察单位
	(公章) 项目负责人: (执业资格签章) 年 月 日	 (公章) 姓名: 设计单位 注册号: 1100975-029 有效期: 至2021年12月 项目负责人: (执业资格签章)  2022年8月1日	(公章) 项目负责人: (执业资格签章) 年 月 日



717

市政竣·通-11

市政基础设施工程

## 建设工程竣工验收报告

工程名称： 深圳市罗湖“二线插花地”棚户区改造项目景观绿化工程II标段  
布心片区01-03、01-04、01-05、01-06地块（01-06地块）

建设单位（公章）： 深圳市天健(集团)股份有限公司

竣工验收日期： 2021年8月1日

发出日期： 2021年8月1日

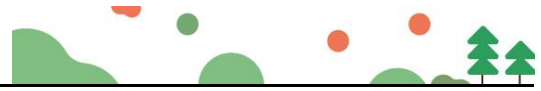

市政基础设施工程

工程名称	深圳市罗湖“二线插花地”棚户区改造项目景观绿化工程II标段布心片区01-03、01-04、01-05、01-06地块（01-06地块）		工程地点	深圳市罗湖“二线插花地”棚户区布心片区
工程规模（建筑面积、道路桥梁长度等）			工程造价（万元）	
结构类型			开工日期	2021年12月24日
施工许可证号	2021-0216		竣工日期	2022年1月29日
监督单位	深圳市罗湖区建设工程监管和住房保障中心		监督登记号	NK2021013
建设单位	深圳市天健(集团)股份有限公司		总施工单位	深圳市国艺园林建设有限公司
勘察单位	深圳市勘察研究院有限公司		施工单位（土建）	
设计单位	中国中建设计研究院有限公司		施工单位（设备安装）	
监理单位	上海建科工程咨询有限公司		工程检测单位	深圳市精恒工程检验有限公司
其他主要参建单位			其他主要参建单位	
专项验收情况				
专项验收名称	证明文件发出日期	文件编号	对验收的意见	
单位（子单位） 工程质量竣工验收记录	2022年1月29日	市政竣通-10	符合设计及规范要求	
	年 月 日			
法律法规规定的 其他验收文件	年 月 日			
	年 月 日			
	年 月 日			
	年 月 日			
	年 月 日			
	年 月 日			
附有关证明文件				
施工许可证	齐全有效			
施工图设计文件 审查意见	齐全有效			
工程竣工报告	齐全有效			
工程质量评估报告	齐全有效			
勘查质量检查报告				
设计质量检查报告	齐全有效			
工程质量保修书	齐全有效			



市政基础设施工程

工程完成情况	本工程已完成施工图设计文件和合同约定的各项内容，工程质量保证资料完整齐全，真实有效，符合国家法律法规和地方现行法律支付宝，质量符合验收要求。		
工程质量情况	土建	完成施工图设计文件和合同约定的各项内容	
	设备安装	完成施工图设计文件和合同约定的各项内容	
工程未达到使用功能部位(范围)			
参加验收单位意见	建设单位	监理单位	施工单位
	 (公章) 项目负责人:  2022年9月1日	 (公章) 总监理工程师: (执业资格证章)  2022年9月1日	 (公章) 项目负责人: (执业资格证章)  2022年9月1日
	分包单位	设计单位	勘察单位
	(公章) 项目负责人: (执业资格证章) 年 月 日	 (公章) 项目负责人: (执业资格证章) 年 月 日	(公章) 项目负责人: (执业资格证章) 年 月 日

中华人民共和国注册建筑师

姓名: 赵中宇

注册号: 1100975-029

有效期至: 至2023年12月



市政竣·通-11

市政基础设施工程

## 建设工程竣工验收报告

工程名称： 深圳市罗湖“二线插花地”棚户区改造项目景观绿化工程II标段  
布心片区01-08地块（01-08地块）

建设单位（公章）： 深圳市天健(集团)股份有限公司

竣工验收日期： 2022年12月13日

发出日期： 2022年12月13日



市政基础设施工程

工程名称	深圳市罗湖“二线插花地”棚户区改造项目景观绿化工程II标段布心片区01-08地块	工程地点	深圳市罗湖“二线插花地”棚户区布心片区
工程规模（建筑面积、道路桥梁长度等）		工程造价（万元）	
结构类型		开工日期	2022年8月10日
施工许可证号	2022-0698	竣工日期	2022年11月24日
监督单位	深圳市罗湖区建设工程监管和住房保障中心	监督登记号	
建设单位	深圳市天健(集团)股份有限公司	总施工单位	深圳市国艺园林建设有限公司
勘察单位	深圳市勘察研究院有限公司	施工单位（土建）	
设计单位	中国中建设计集团有限公司	施工单位（设备安装）	
监理单位	上海建科工程咨询有限公司	工程检测单位	深圳市精恒工程检验有限公司
其他主要参建单位		其他主要参建单位	
专项验收情况			
专项验收名称	证明文件发出日期	文件编号	对验收的意见
单位（子单位） 工程质量竣工验收记录	2022年11月24日	市政竣通-10	符合设计及规范要求
	年 月 日		
法律法规规定的 其他验收文件	年 月 日		
	年 月 日		
	年 月 日		
	年 月 日		
	年 月 日		
	年 月 日		
附有关证明文件			
施工许可证	齐全有效		
施工图设计文件 审查意见	齐全有效		
工程竣工报告	齐全有效		
工程质量评估报告	齐全有效		
勘察质量检查报告			
设计质量检查报告	齐全有效		
工程质量保修书	齐全有效		





市政基础设施工程

工程完成情况	本工程已完成施工图设计文件和合同约定的各项内容，工程质量保证资料完整齐全，真实有效，符合国家法律法规和地方现行法律，质量符合验收要求。		
工程质量情况	土建	完成施工图设计文件和合同约定的各项内容	
	设备安装	完成施工图设计文件和合同约定的各项内容	
工程未达使用功能的部位(范围)	无		
参加验收单位意见	建设单位	监理单位	施工单位
	(公章) 项目负责人:  2022年12月13日	(公章) 总监理工程师:  注册号: 31012229 有效期: 24.06.23 上海建科工程咨询有限公司 2022年12月13日	(公章) 项目负责人:  (执业资格印章) 2022年12月13日
	分包单位	设计单位	勘察单位
	(公章) 项目负责人: (执业资格印章) 年月日	(公章) 项目负责人:  (执业资格印章) 年月日	(公章) 项目负责人: (执业资格印章) 年月日

中华人民共和国  
 姓名: 赵中宇  
 注册号: 1100075-029  
 有效期: 2023年12月

林建设有限公司



市政竣·通-11

市政基础设施工程

## 建设工程竣工验收报告

工程名称: 深圳市罗湖“二线插花地”棚户区改造项目景观绿化工程II标段  
布心片区01-08地块远期景观绿化工程



建设单位(公章): 深圳市天健(集团)股份有限公司

竣工验收日期: 2023年12月26日

发出日期: 2023年12月26日



市政基础设施工程			
工程名称	深圳市罗湖“二线插花地”棚户区改造项目景观绿化工程II标段布心片区01-08地块远期景观绿化工程	工程地点	深圳市罗湖“二线插花地”棚户区布心片区
工程规模（建筑面积、道路桥梁长度等）		工程造价（万元）	
结构类型		开工日期	2023年8月7日
施工许可证号	2023-1024	竣工日期	2023年12月26日
监督单位	深圳市罗湖区建设工程监管和住房保障中心	监督登记号	XK2023036
建设单位	深圳市天健(集团)股份有限公司	总施工单位	深圳市国艺园林建设有限公司
勘察单位	深圳市勘察研究院有限公司	施工单位（土建）	
设计单位	中国中建设计集团有限公司	施工单位（设备安装）	
监理单位	上海建科工程咨询有限公司	工程检测单位	深圳市精恒工程检验有限公司
其他主要参建单位		其他主要参建单位	
专项验收情况			
专项验收名称	证明文件发出日期	文件编号	对验收的意见
单位（子单位） 工程质量竣工验收记录	2023年12月26日	市政竣通-10	符合设计及规范要求
	年 月 日		
法律法规规定的 其他验收文件	年 月 日		
	年 月 日		
	年 月 日		
	年 月 日		
	年 月 日		
	年 月 日		
附有关证明文件			
施工许可证	齐全有效		
施工图设计文件 审查意见	齐全有效		
工程竣工报告	齐全有效		
工程质量评估报告	齐全有效		
勘察质量检查报告			
设计质量检查报告	齐全有效		
工程质量保修书	齐全有效		



市政基础设施工程

工程完成情况	本工程已完成施工图设计文件和合同约定的各项内容，工程质量保证资料完整齐全，真实有效，符合国家法律法规和地方现行法律，质量符合验收要求。		
工程质量情况	土建	完成施工图设计文件和合同约定的各项内容	
	设备安装	完成施工图设计文件和合同约定的各项内容	
工程未达使用功能部位(范围)			
参加验收单位意见	建设单位	监理单位	施工单位
	(公章) 项目负责人: (公章) 2023年12月26日	(公章) 总监理工程师: (执业资格印章) 注册号 31010670 有效期至 2024.06.23 上海建科工程咨询有限公司 2023年12月26日	(公章) 项目负责人: (执业资格印章) 2023年12月26日
	分包单位	设计单位	勘察单位
	(公章) 项目负责人: (执业资格印章) 年 月 日	(公章) 项目负责人: (执业资格印章) 2023年12月26日	(公章) 项目负责人: (执业资格印章) 年 月 日

中华人民共和国一级建造师  
姓名: 赵平宇  
注册号: 1100975-029  
有效期: 至2023年12月



## 2、深铁懿府 4 号地块园林景观工程

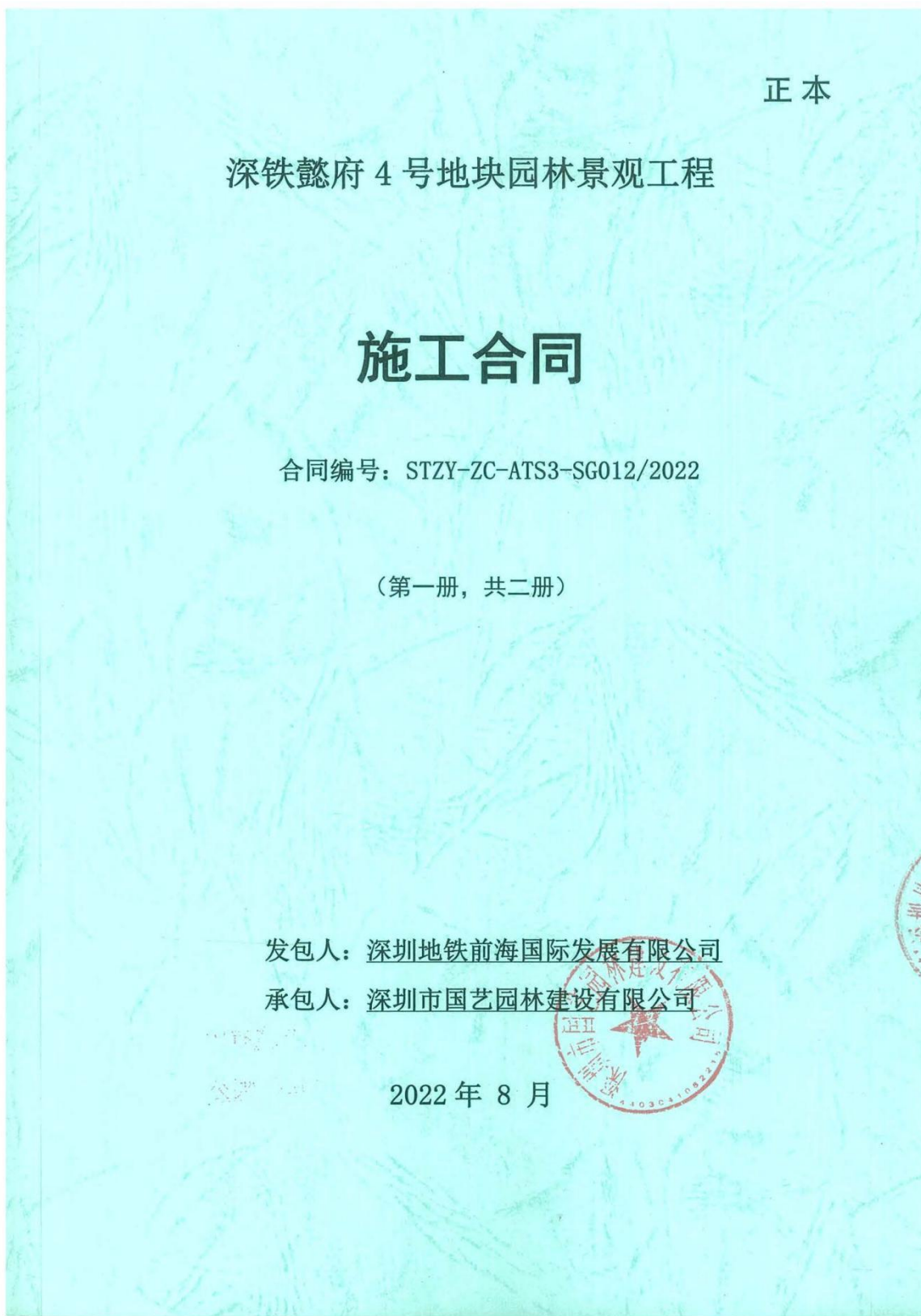



## 第一部分 协议书

发包人(全称): 深圳地铁前海国际发展有限公司

承包人(全称): 深圳市国艺园林建设有限公司

根据《中华人民共和国民法典》、《中华人民共和国建筑法》、《深圳经济特区建设工程施工招标投标条例》及其他有关法律、法规,遵循平等、自愿、公平和诚实信用的原则,发包人和承包人就本工程施工事项协商一致,订立本合同,达成协议如下:

### 一、工程概况

工程名称: 深铁懿府4号地块园林景观工程

工程地点: 深圳市南山区华侨城北城片区

核准(备案)证编号: ××

工程规模及特征: 深铁懿府总建筑面积约76万平方米,计容建筑面积53.5万平方米,含住宅、商业、学校、幼儿园、公交首末站以及警务室、老年人日间照料中心、社区健康服务中心、文化活动中心等配套设施。4号地块包括以下范围:6栋人才房、4栋商品房、幼儿园、物业管理用房、邮政所及地下室等。其中红线内景观的面积约为38643 m<sup>2</sup>,红线外景观的面积约为2569 m<sup>2</sup>,慢行系统景观面积约为14171 m<sup>2</sup>。

具体范围以招标文件、图纸和工程量清单为准。

资金来源: 财政投入  /  %; 国有资本 100 %; 集体资本  /  %; 民营资本  /  %; 外商投资  /  %; 混合经济  /  %; 其他  /  %。

### 二、工程承包范围

1.项目范围内4号地块住宅、幼儿园、慢行系统、展示区等的园林景观施工、园林构筑物施工、给排水施工、电气施工、绿化施工等以及挡墙景观施工的景观施工。

2.具体包括:土方及种植土、绿化改造及种植、景观及景观道路、给排水管线、景观照明、园林道路、扶梯罩棚、围墙、大门、岗亭、水景、泳池配套设施、水处理设备、艺术品和雕塑制作及安装、儿童游乐设施和健身设施采购及安装、红线外管线迁改、绿化迁移及人行道提升、其他零星项目等工程。

3.配合总包单位和其他专业分包实施各种预留预埋(包括但不限于土建、消防、智能化、水电、门窗、公共区域精装修、外墙和幕墙等工程);

4.相关的施工及报批报建、检验、检测、监测及周边环境保护等内容;

具体范围图纸和工程量清单等为准。

王芳文 陆海萍<sup>4</sup>



### 三、合同工期

计划开工日期：2022 年 6 月 15 日（暂定，具体开工日期以发包人进场通知或开工令为准）；

计划竣工日期：2023 年 10 月 31 日；

合同工期总日历天数 504 天。

招标工期总日历天数 504 天。

定额工期总日历天数 / 天。

合同工期对比定额工期的压缩比例为 % (压缩比例=1-合同工期/定额工期)。

### 四、质量标准

本工程质量标准：合格

### 五、签约合同价

人民币(大写) 肆仟捌佰捌拾肆万玖仟玖佰叁拾捌元捌角叁分 (¥ 48,849,938.83 元)；

其中：扣除暂列金额不含税价 40,087,179.44 元，增值税金额 3,607,846.15 元（最终以税务局实际开票金额为准），暂列金额 5,154,913.24 元。合同的增值税税率为 9%，增值税税率根据国家税收法规政策变动而调整，不含税价不随增值税税率的变化进行调整。

其中：

(1)安全文明施工费：

人民币(大写) 贰佰贰拾捌万叁仟玖佰贰拾陆元贰角贰分 (¥ 2,283,926.22 元)；

(2)材料和工程设备暂估价金额：

人民币(大写) / (¥ / 元)；

(3)专业工程暂估价金额：

人民币(大写) / (¥ / 元)；

(4)暂列金额：

人民币(大写) 伍佰壹拾伍万肆仟玖佰壹拾叁元贰角肆分 (¥ 5,154,913.24 元)。

### 六、工人工资专用账户信息

王敬

5

陈静萍



工人工资款支付专用账户名称： 深圳市国艺园林建设有限公司农民工工资

工人工资款支付专用账户开户银行： 中国建设银行深圳福田保税区支行

工人工资款支付专用账户号： 44250100006600001475

## 七、组成合同的文件

组成本合同的文件及优先解释顺序与本合同通用条款 2.1 款的规定一致：

- (1) 本合同签订后双方新签订的补充协议；
- (2) 本合同第一部分的协议书；
- (3) 中标通知书及其附件；
- (4) 本合同第四部分的补充条款；
- (5) 本合同第三部分的专用条款；
- (6) 本合同第二部分的通用条款；
- (7) 本工程招标文件中的技术要求和投标报价规定；
- (8) 投标文件(包括承包人在评标期间和合同谈判过程中递交和确认并经发包人同意的对有关问题的补充资料和澄清文件等)；
- (9) 现行的标准、规范、规定及有关技术文件；
- (10) 图纸和技术规格书；
- (11) 已标价工程量清单；
- (12) 发包人和承包人双方有关本工程的变更、签证、洽商、索赔、询价采购凭证等书面文件及组成合同的其他文件。

## 八、词语含义

本协议书中有词语含义与本合同“通用条款”中赋予它们的定义相同。

## 九、承诺

1. 发包人承诺按照法律规定履行项目审批手续、筹集工程建设资金并按照合同约定的期限和方式支付合同价款及其它应当支付的款项,并履行本合同所约定的全部义务。
2. 承包人承诺按照法律规定及合同约定组织完成工程施工,确保工程质量和安全,不进行转包及违法分包,并在质量缺陷责任期及保修期内承担相应的工程维修责任,并履行本合同所约定的全部义务。
3. 发包人和承包人双方理解并承诺不再就同一工程另行签订与合同实质性内容相背离的协议。

王苏文

6

陈卫萍



十、合同订立与生效

本合同订立时间：2022 年 8 月 3 日；

订立地点：深圳

发包人和承包人约定本合同自双方签字盖章后成立。

本合同一式 12 份，均具有同等法律效力，发包人执 9 份，承包人执 3 份。

发包人(公章)：深圳地铁前海国际发展有限公司 法定代表人或授权代表：

住 所：深圳市福田区是深铁置业大厦

刘宇峰

电 话： 传 真：

开户银行：建行深圳分行营业部 开户全名：深圳地铁前海国际发展有限公司

账 号：44201501100052560514 邮政编码：

项目主管部门经办人 张瀚之，13691854591 项目主管部门审核人：

张瀚之

合约部门经办人及电 王苏文，0755-89987571 合约部门审核人：

王苏文

承包人(公章)：深圳市国艺园林建设有限公司 法定代表人或授权代表：

住 所：深圳市福田区福保街道市花路长富金茂大厦 1 号楼 49 层

王苏文

电 话：0755-88308661 传 真：0755-88308663

开户银行：招商银行深圳皇岗支行 开户全名：深圳市国艺园林建设有限公司

账 号：8152 8443 2810 001 邮政编码：518000

承包商经办人：陈婷萍 承包商经办人电话：15012766939

王苏文

7

陈婷萍



合同签署地点： 深 圳

时 间： 2022 年 8 月 3 日

王苏文

8

陈锦萍



# 深圳市建设工程 竣工验收报告

工程名称： 深铁懿府4号地块园林景观工程

验收日期： 2023.12.11

建设单位（盖章）： \_\_\_\_\_





### 一、工程概况

项目编号	2016-440300-47-03-07679927	项目代码	/
项目名称	深铁懿府4号地块园林景观工程	项目曾用名	深铁懿府4号地块园林景观工程
工程地点	深圳市南山区沙河街道办街道建工村园区		
建筑面积	55383m <sup>2</sup>	工程造价	4884.99 万元
结构类型	室外园林	层数	/
立项批准文号	深南山发改备案(2016)0461号	宗地号	深地合字(2016)8003号
用地规划许可证号	深规土许NS-2016-0028号	工程规划许可证号	深规划资源建许字NS-2021-0017号
施工许可证号	2016-440300-47-03-07679927	监理许可证号	E244809774
开工日期	2022-07-08	验收日期	2023-11-23
监督单位	深圳市建筑工程质量监督站	监督编号	12440300455751476 T
建设单位	深圳地铁前海国际发展有限公司		
勘察单位	/		
设计单位	深圳市朗程师地域规划设计有限公司		
总包单位	深圳市国艺园林建设有限公司		
承建单位(土建)	/		
承建单位(设备安装)	/		
承建单位(装修)	/		
监理单位	深圳市东部工程咨询有限公司		
施工图审查单位	艾奕康环境规划设计(上海)有限公司深圳分公司		



### 三、工程质量评定

单位工程：深铁懿府4号地块园林景观工程

分部（系统成套设备）工程名称	验收意见/备注	质量控制资料核查结果统计	主要使用功能和安全性能资料核查/实体质量抽查结果统计	观感质量验收抽查结果统计
室外园建与结构	符合要求	共 24 项，其中： 经审查符合要求 24 项 经核实符合要求 24 项	共 111 项，其中： 资料核查符合要求 111 项 实体抽查符合要求 111 项	共 190 项，其中： 评价为“好”的 139 项 评价为“一般”的 51 项
建筑装饰装修	符合要求	共 6 项，其中： 经审查符合要求 6 项 经核实符合要求 6 项	共 22 项，其中： 资料核查符合要求 22 项 实体抽查符合要求 22 项	共 50 项，其中： 评价为“好”的 50 项 评价为“一般”的 50 项
室外给排水	符合要求	共 6 项，其中： 经审查符合要求 6 项 经核实符合要求 6 项	共 22 项，其中： 资料核查符合要求 22 项 实体抽查符合要求 22 项	共 50 项，其中： 评价为“好”的 36 项 评价为“一般”的 14 项
建筑电气	符合要求	共 7 项，其中： 经审查符合要求 7 项 经核实符合要求 7 项	共 3 项，其中： 资料核查符合要求 3 项 实体抽查符合要求 3 项	共 40 项，其中： 评价为“好”的 32 项 评价为“一般”的 8 项
室外园林	符合要求	共 37 项，其中： 经审查符合要求 37 项 经核实符合要求 37 项	共 1 项，其中： 资料核查符合要求 1 项 实体抽查符合要求 1 项	共 410 项，其中： 评价为“好”的 360 项 评价为“一般”的 50 项

注：工程质量评定表应根据项目实际单位工程数量逐项填报。



### 七、工程验收结论及备注

<p>本工程经验收组对工程实体及竣工文件检查，一致认为本工程已按设计图和施工合同完成。各分部工程验收评定合格，工程符合有关国家法律、法规和工程建设强制性标准和工程验收标准，工程外观好，竣工资料齐备，同意通过验收。</p>	
<p>建设单位 审查 情况</p>	<p>经审查，同意本工程竣工验收通过（竣工验收通过日期为 <u>2023年12月11日</u>）。</p> <p>建设单位（公章）： 单位（项目）负责人：  2023年12月11日</p>
<p>监理单位（公章）： 总监理工程师： 2023年12月11日</p>	<p>设计单位（公章）： 单位（项目）负责人： 2023年12月11日</p>
<p>施工单位（公章）： 单位（项目）负责人： 2023年12月11日</p>	<p>勘察单位（公章）： 单位（项目）负责人： 年 月 日</p>



### 3、三一云都产业园（一期）园林景观工程

合同编号：合202011008

## 三一云都产业园（一期）园林景观工程

# 施 工 合 同

甲 方：深圳市三一科技有限公司  
乙 方：深圳市国艺园林建设有限公司



## 深圳市三一科技有限公司景观绿化工程施工合同

合同编号：\_\_\_\_\_

发包人（以下简称甲方）：深圳市三一科技有限公司承包人（以下简称乙方）：深圳市国艺园林建设有限公司合同签订地：湖南省长沙市

依照《中华人民共和国合同法》、《中华人民共和国建筑法》及其他有关法律、行政法规的规定，遵循平等、自愿、公平和诚实信用的原则，结合本工程的具体情况，甲乙双方就本工程合作事项协商一致，签订本合同。

### 1. 定义

- 1.1. 甲方：深圳市三一科技有限公司
- 1.2. 乙方：深圳市国艺园林建设有限公司
- 1.3. 设计单位：深圳奥雅设计股份有限公司
- 1.4. 总包单位：中国建筑第二工程局有限公司
- 1.5. 监理单位：湖南兴湘建设监理咨询有限公司
- 1.6. 本工程：三一云都产业园（一期）园林景观工程
- 1.7. 本合同：指本合同协议书中约定的甲乙双方就本工程建设事宜履行各自责任、权力和义务的具有约束力的文件；
- 1.8. 合同价款：指甲乙双方在本合同中约定，甲方用以支付乙方按照合同约定完成承包范围内全部工程并承担质量保修责任的款项。
- 1.9. 追加合同价款：指在合同履行中发生需要增加合同价款的情况，乙方按照合同约定的计算方法增加并经甲方确认的合同价款。
- 1.10. 图纸：由甲方提供或由乙方提供并经甲方批准，满足乙方施工所需要的所有图纸（包括配套说明和有关资料）。
- 1.11. 样板：指由甲方提供或由乙方提供并经过甲方确认、满足乙方完成供货施工任务及甲方收货验收所需要的实物样板（包括外观、尺寸、颜色、重量等）。
- 1.12. 书面形式：指协议书、合同、信件和数据电文（包括电报、电传、传真、电子数据交换和电子邮件）等可以有形地表现所载内容的形式。
- 1.13. 违约责任：指合同一方不履行合同义务或不按照合同约定履行合同义务所应承担的责任。（注：所有违约金均以日历天为计算单位）。
- 1.14. 索赔：指在合同履行过程中，对于并非自己的过错，而是应由对方承担责任的情况造成的实际损失，向对方提出经济补偿和（或）工期顺延的要求。
- 1.15. 工期：指双方在协议书中约定的，自乙方开工起至承包范围内的工程竣工验收合格为止的日历天数。工期已充分考虑了施工过程中可能出现的雨雪、霜冻、台风、高温天气、停水、停电、节假日、工地及周边环境、劳务市场变化、设计变更、施工配合等各种影响因素，施工单位开工前的施工准备及临建设施由施工单位在开工前自行考虑，不计算工期。除非合同另有要求，乙方不得因包括但不限于上述任何因素而要求工期顺延，不得因上述因素要求额外签证。



- 1.16. 开工日期：指甲乙双方在协议书中约定，乙方开始施工的绝对或相对日期。
- 1.17. 竣工日期：指甲乙双方在协议书中约定，乙方完成承包范围内工程并通过验收合格的绝对或相对日期。
- 1.18. 通知、同意、批准、证书和决定：除另有规定之外，合同文件中提及的由任何人发出、给予的任何通知、同意、批准、证书或决定均应以书面形式体现的，任何这种书面形式均不应以任何理由扣留或延误。

## 2. 语言文字和适用法律、标准和规范

- 2.1 语言文字：本合同文件使用汉语语言文字书写、解释和说明。
- 2.2 适用法律和法规：本合同文件适用中华人民共和国的法律和行政法规。
- 2.3 适用标准、规范：
- 2.3.1 现行国家、工程所在地地方及行业规范、规程、标准以及在合同期内由国家、工程所在地地方及行业新颁发的规范、规程、标准，特殊标准在专用技术条款内约定。甲方要求适用国外标准、规范的，应负责提供中文译本。
- 2.3.2 合同中约定必须执行的由甲方提供的施工统一做法标准及验收标准。
- 2.3.3 施工图纸技术要求。
- 2.3.4 本合同约定的施工场地条件(以现场移交实际场地条件为准)。
- 2.3.5 以上 2.3.1-2.3.4 条所述质量标准或要求水平不一致时，以最高标准或要求为准。
- 2.4 本条所发生的购买、翻译标准、规范或制定施工工艺的费用，由乙方承担。

## 3. 合同文件内容及解释次序

- 3.1 合同文件应能相互解释，互为说明。除专用条款另有约定外，组成本合同的文件及优先解释顺序如下：

1. 本合同签订后双方约定并共同签署的有关工程洽商、变更等书面协议或文件、会议纪要等，以及甲方发出或批准的工程管理制度、流程、要求、规定和奖罚处理决定等管理性文件
2. 本合同文件（包括：施工合同、合同条件、合同附件（不含合同计价清单））
3. 设计变更及本合同内甲方的技术标准和要求
4. 施工图纸及样品
5. 合同计价清单
6. 投标文件及其附件
7. 招标文件及其附件（含招标答疑）
8. 现行国家施工质量验收规范、技术规程

- 3.2 上述各项合同文件包括合同当事人就该项合同文件所作出的补充和修改，属于同一类内容的文件，以最新签署的为准。

- 3.3 当合同文件内容含糊不清或不一致时，在不影响工程正常进行的情况下，双方协商解决；协商不成功的，按关于争议的约定处理。

### 3.4 图纸和样板

- 3.4.1. 甲方对本工程所有图纸均要求保密，乙方必须履行图纸保密义务，未经甲方同意，乙方不得将本工程图纸转给第三人。除乙方存档使用外，其余图纸应在竣工结算完后退还，双方同意无保密措施费。开工前甲方向乙方提供施工图纸肆套（含制作竣工图纸所用的贰套），并要求乙方在施工现场随时保留一整套图纸，以供甲方、监理及有关人员查阅。



- 3.4.2. 如甲方提供的图纸、资料不完整的，乙方应于开工之前向甲方提交补充图纸及资料所需的时间表，列明在不影响进度的条件下，甲方在整个工期内应向乙方提供补充的图纸及资料的种类及最后期限。在工程施工过程中，乙方亦须以书面形式及早向甲方进行提示，若因乙方未能及时提出以上要求而致使生产交货、安装延误，延误所引起的损失概由乙方负责。
- 3.4.3. 乙方需要增加图纸套数的，甲方可代为复制，复制费用由乙方承担。
- 3.4.4. 乙方负责设计或完善的，以上图纸条款责任均由乙方自行承担，且乙方应向甲方提供 5 套图纸，乙方对设计负责，甲方没有对图纸进行确认及签署的义务。
- 3.4.5. 在合同签订的同时，双方应将确定的主要材料样板拍照留底，并将材料样板放置于甲方“材料样板展示室”，甲方及监理单位将按照此样品检查乙方施工时实际使用的材料是否符合甲方的要求，样品的费用已包含在合同价款中。

4. 工程内容和承包范围

4.1. 工程概况

- 4.1.1. 工程名称：三一云都产业园（一期）园林景观工程
- 4.1.2. 工程地点：深圳市龙华区观澜高新园内

4.2. 承包范围：

详见合同附件 3：《三一云都产业园（一期）园林景观工程采购范围及技术要求、质量要求》

4.3. 承包方式：

乙方以包工包料、包质量、包验收、包工期、包安全、包文明施工、总价包干的方式承包本工程。

5. 合同价款与支付

- 5.1. 本工程合同包干含税总价为人民币：（小写）¥：46,916,717.29 元；大写：肆仟陆佰玖拾壹万陆仟柒佰壹拾柒元贰角玖分，其中不含税总价：43,042,859.90 元，增值税税率：9%，税额：3,873,857.39 元；合同价的组成详合同附件 2。

5.2. 合同价款

- 5.2.1. 合同价款是乙方按照招标条件、承包范围、本合同条款、现场条件、施工组织设计等，根据甲方提供的施工图工程量结合合同综合单价综合考虑各项因素计算确定的合同价款，乙方在签订本合同前对本工程的全部施工图纸、施工或工艺标准、技术说明、招标文件、合同条件、本工程所在周围环境、交通道路等情况均已详细研究并充分理解，保证投标单价为乙方能够承受的且不低于成本的价格，《合同计价清单》中所列综合单价均准确无误，如有错漏，概由乙方负责，合同清单中各项目工程内容仅列出了主要工序，对次要工序、按常规的施工工序完成的内容已包含在乙方的报价中。
- 5.2.2. 甲乙双方确认的投标清单单价已按招标文件和合同条款中的承包范围、质量标准、工期等要求充分考虑了人工、材料、工期、机械、材料运输、安全及文明施工、赶工费、技术措施费、成品保护、工程保修费、预算编制费、不可预见费、材料价格上涨风险、保险费、施工临时设施搭拆费、施工及生活用水用电费用、施工场地清洁及施工垃圾外运费、验收、因不可抗力导致的施工方损失、管理费、利润、现行有关文件规定收取的税费、为完成本工程的其他措施费以及为完成本合同附件 3 所需支出的全部费用（乙方无需缴纳总包管理配合费，但需按合同规定向总包方缴纳安全文明施工押金人民币 5000 元；涉及使用总包的水电需挂表计量或双方自行协商且已含在固定总价内）。无论任何情况发生，综合单价不予

- 8.22. 乙方负责按照本工程总体进度要求进场施工，在工程进行中负责保护成品和半成品。
- 8.23. 如果乙方的施工进度或工程质量不能满足甲方要求，甲方有权安排其他队伍进场，直接从乙方合同中取出有关工程给其他队伍，同时书面知会乙方，而不需要经过乙方同意；或甲方也可安排所需要的班组进入，所需费用由乙方承担，乙方必须负责管理和配合。
- 8.24. 乙方进度滞后严重或者存在严重的质量问题时，甲方有权解除合同，仅根据合同与乙方就完成的合格工程量进行结算，不做任何补偿，乙方必须在收到甲方退场指令后 10 天内完成退场，乙方不得提出异议。
- 8.25. 乙方必须在施工进场前 7 天内提供项目管理组织架构及授权文件、指定有效的法定印章。

#### 9 总包单位责任：

- 9.1. 负责协调乙方安装、调试、检验。
- 9.2. 负责提供乙方的施工用水用电接驳点。
- 9.3. 向乙方提出施工进度要求，并监督乙方执行。负责完成有关配合乙方的土建项目施工，不影响乙方施工。
- 9.4. 向乙方有偿提供现场工作证，同时向乙方提供有关规章制度，便于乙方遵照执行。
- 9.5. 配合甲方，为乙方进场施工提供方便，负责提供乙方进场种植必须的场地。
- 9.6. 负责总承包管理，提供总承包配合，并就该工程的施工质量、进度、安全、文明施工、遵守甲方现场管理规定等向甲方负责。
- 9.7. 为本工程提供配合和管理，对本工程进行施工总协调，参加本工程的分项工程验收和竣工验收，并对整体工程的施工质量和工期负责。

#### 10 工期

##### 10.1. 工期要求

总工期为 150 日历天；关键性节点要求：4 号地块二次架空板须 2020 年 12 月 15 日前完成，2021 年 3 月 1 日满足规划验收节点要求（具体规划验收条件）、2021 年 3 月 30 日满足竣工交付节点要求。实际开工日期及期要求以发包人和监理工程师发出的开工令为准。

具体开工时间以甲方书面通知为准，若开工指令时间提前或延后，其节点工期及竣工时间相应提前或延后。开工前的施工准备时间自行考虑，不计算在总工期内。

总工期为完成合格工程所需时间，包括对完成工程内容的检测、不合格处理、验收及开工后可能遇到的节假日、阴雨天的时间（台风、地震等不可抗拒的因素除外）。

##### 10.2. 进度计划：以甲方的开工令为准

- 10.2.1. 乙方应于接到甲方中标通知后的 3 日内向甲方、监理、总包单位提交详细的施工组织设计，甲方、监理在乙方提交后的 10 个工作日内未予以书面形式确认或提出修改意见的，视为同意。
- 10.2.2. 乙方应按总包施工单位提供的施工工作面的进度安排施工，工期已考虑了施工图纸的设计、修改、变更所需时间在内，如确是甲方原因或人力不可抗拒的因素影响使施工无法进行，经监理、甲方工程师签证后，工期可顺延，进度计划以甲方审核确认的为准。
- 10.2.3. 与相关承包商配合的时间要求：以甲方的现场通知为准，并按监理、甲方工程师的要求进场配合和施工，严格遵守监理、甲方工程师在现场提出的各阶段施工进度要求，并按甲方工程师书面通知要求的时间竣工。
- 10.2.4. 如乙方未能如期完成 10.2.2、10.2.3 中规定的内容，须向甲方支付违约金每项 1000 元/



竣工结算款支付完毕，本合同即告终止。

26.3. 合同的权利义务终止后，乙方应当继续履行通知、协助、保密等义务。

27 合同份数

本合同一式肆份，甲乙双方各执贰份，具有同等法律效力。

28 合同附件：

合同附件 1：《三一云都产业园（一期）园林景观\_工程设计施工图》（另附）

合同附件 2：合同计价清单（随附）

合同附件 3：三一云都产业园（一期）园林景观工程采购范围及技术要求、质量要求（随附）

合同附件 4：廉洁合作协议

合同附件 5：工程质量保修书

合同附件 6：关于设计变更、现场签证的管理办法

合同附件 7：三一云都产业园（一期）园林景观工程招标答疑、约谈记录、承诺函等（如有，随附）

甲方（公章）：

地址：

电话：

委托代理人：

开户银行：

账号：



签约日期：2020年11月13日

乙方（公章）：

地址：

电话：

委托代理人：

开户银行：

账号：





深圳市国艺园林建设有限公司  
815284432810001  
招商银行深圳皇岗支行

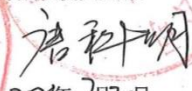

### 室外工程 分部(系统)工程质量验收记录

GD-C5-7312

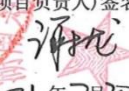
单位(子单位) 工程名称		三一云都产业项目一期主体工程					
施工单位	中国建筑第二工程局有限公司	项目技术负责人	孙润宇	项目负责人	唐科明	单位技术(质量)负责人	刘培
分包单位	深圳市国艺园林建设有限公司	项目技术负责人	邱妙江	项目负责人	钟华友	单位技术(质量)负责人	
序号	隶属的子分部(系统、子系统)工程名称	分项数	施工单位检查评定结果		监理(建设)单位验收结论		
1	园林绿化	4	主控项目全部符合要求, 一般项目满足规范要求, 本检验批符合要求		同意验收		
2							
3							
4							
5							
汇总		本子分部共计子分部(系统、子系统)数: 1		分项数: 4			
分部(系统)、子分部(系统、子系统)质量控制资料			齐全、完整		符合		
分部(系统)、子分部(系统、子系统)安全和功能检验			符合要求		符合		
分部(系统)、子分部(系统、子系统)观感质量			好		好		
综合验收结论及备注		符合设计及规范要求, 验收合格					
分包单位	施工单位	勘察单位	设计单位	监理(建设)单位			
项目负责人签名:	项目负责人签名:	项目负责人签名:	项目负责人签名:	总监理工程师(建设单位项目负责人)签名:			
							
2021年7月20日	2021年7月20日	年 月 日	2021年7月20日	2021年7月20日			
(盖章)	(盖章)	(盖章)	(盖章)	(盖章)			



\* GD - C5 - 7312 \*



## 工程竣工移交表

工程名称	三一云都产业园（一期）园林景观工程		
施工单位	深圳市国艺园林建设有限公司		
监理单位	湖南兴湘建设监理咨询有限公司	移交时间	2022年5月31日
接收单位	湖南竹胜园物业服务有限公司深圳分公司		
移交范围：			
<p>1、2#、3#、4#地块园林景观水电、园建、绿化</p> <p>2、3#地块屋顶花园（3栋5层除外）园林景观水电、园建、绿化</p> <p>3、4#地块屋顶花园（A栋除外）园林景观水电、园建、绿化</p> <p>5、中央公园（中间连廊部分除外）园林景观水电、园建、绿化</p>			
参加工程移交人员及单位意见			
施 工 单 位	公司名称：深圳市国艺园林建设有限公司 移交意见： 参加人员（签名）： 日期：	接 收 单 位	公司名称：湖南竹胜园物业服务有限公司深圳分公司 接收意见： 项目部（盖章） 参加人员（签名）： 日期：
	参加人员（签名）： 日期：		参加人员（签名）： 日期：
监 理 单 位	公司名称：湖南兴湘建设监理咨询有限公司 移交意见： 项目部（盖章） 参加人员（签名）： 日期：	建 设 单 位	公司名称：深圳市三一科技有限公司 移交意见： 项目部（盖章） 参加人员（签名）： 日期：
	参加人员（签名）： 日期：		参加人员（签名）： 日期：



完工证明（竣工验收报告）			
发包单位	深圳市三一科技有限公司		
项目名称	三一云都产业园（一期）园林景观工程		
承包单位	深圳市国艺园林建设有限公司		
招标编号	ZPZB-200910-Z002	合同金额	53596752.04 元
项目开始时间	2020 年 11 月 3 日	项目完成时间	2022 年 5 月 31 日
项目经理	钟华友	技术负责人	邱妙江
项目内容	1、2#、3#、4#地块园林景观水电、园建、绿化； 2、3#地块屋顶花园（3 栋 5 层除外）园林景观水电、园建、绿化； 3、4#地块屋顶花园（A 栋除外）园林景观水电、园建、绿化； 4、中央公园（中间连廊除外）园林景观水电、园建、绿化。		
验收评价	<input checked="" type="checkbox"/> 优秀 <input type="checkbox"/> 良好 <input type="checkbox"/> 合格 <input type="checkbox"/> 不合格		
发包单位		承包单位	
 2022 年 5 月 31 日		 2022 年 5 月 31 日	



#### 4、侨香六道及周边环境整治项目总承包工程

合同编号：CRLCJ-FT-QXLD-ZB-231001

### 【侨香六道及周边环境整治项目】

### 总承包工程施工合同

发包人（甲方）：华润置地城市运营管理（深圳）有限公司

总承包人（乙方）：深圳市国艺园林建设有限公司

2023 年【4】月

1



## 第一部分 合同协议书

发包人（甲方）：华润置地城市运营管理（深圳）有限公司

地址：深圳市南山区大冲一路18号华润置地大厦E座三楼

法定代表人：蒋慕川

联系人：林建忠

联系电话：18923773717

电子邮箱：linjianzhong15@crland.com.cn

施工总承包人（乙方）：深圳市国艺园林建设有限公司

地址：深圳市福田区福保街道市花路长富金茂大厦1号楼49层

法定代表人：韦万勇

联系人：徐漫莉

联系电话：0755-88308661/15019274300

电子邮箱：bd@szguoyi.com

鉴于：

1. 总承包人已明确知悉：委托人【深圳市福田区城市管理和综合执法局】（以下简称“委托人”）与发包人签署《代建合同》，委托发包人实施代建，并且总承包人已认真查阅、理解委托人招标文件的全部内容，并对委托人授予发包人的权利无任何异议。

2. 总承包人愿意按照本协议的条件承揽本项目的施工。

3. 发包人在本工程中虽是委托人的代建单位，但委托人、发包人、总承包人三方确认：由发包人独自承担本合同中发包方的一切责任，总承包人无权要求委托人及【福田区】政府承担任何责任。

依照《中华人民共和国民法典》及其他有关法律、法规、规章，并结合深圳市有关规定及本工程的招标文件要求，遵循平等、自愿、公平和诚实信用的原则，各方经友好协商，特订立本合同，以资共同遵守。

### 一、工程概况



工程名称：侨香六道及周边环境整治项目总承包工程

工程地点：福田区香蜜湖街道侨香六道与安托山六路交汇处

工程内容：本项目位于福田区侨香六道华为数字能源园区及周边，面积约 18100 平方米。

主要实施内容包括华为数字能源园区围栏增设、照明提升、更换园区铺装广场砖、  
增设绿色低碳示范点（增加太阳能发电、路灯、充电桩等设施）、垃圾分类智能设备及  
垃圾房、社区小公园改造、储能站设置以及安托山四路“白改黑”等相关建设工作。

建筑面积： / 平方米

工程立项批准文号： /

资金来源：政府投资 100%。

## 二、工程承包范围

包括但不限于深化设计、土方工程、施工样板、现场施工道路及围挡、水景工程（如有）、景观结构、景观装饰、景观照明、给排水工程、管道工程、指示牌、艺术装置或雕塑、铁艺栏杆、景观小品及设施、绿化场地平整及精整地形、绿化种植、相关种植措施、苗木支撑及养护措施、绿化给水及灌溉系统安装（如有）、开荒保洁、园建拆改及绿化迁移等工作、维修保养、安托山四路北起拟建北环立交东侧辅道，南至已建安托山四路，长约 50.5m，以及发包人交与专业工程承包人的其他工作。所有的细目详见技术要求及其他文件，发包人在实施过程中根据本工程实际情况有权增减部分内容，专业工程承包人不能拒绝执行。

### 1. 房建工程：（在□内打√，并填写相应的工程量）

土石方工程	<input type="checkbox"/>	金属门窗工程	<input type="checkbox"/>
基坑支护工程	<input type="checkbox"/>	智能建筑工程	<input type="checkbox"/>
地基与基础工程	□桩基类别： □桩径：数量：	通风空调工程	□空调面积：平方米 □设计冷负荷：冷吨
主体结构工程	□混凝土 □砌体 □钢结构 □网架 □索膜结构	室外环境工程	<input type="checkbox"/>
装饰，装修工程	□二次装修 □幕墙：平方米	电梯工程	□电梯部 □自动扶梯部
屋面及防水工程	<input type="checkbox"/>	消防工程	<input type="checkbox"/>
建筑给排水工程	<input type="checkbox"/>	燃气工程	□户数：户 □庭院管：米



建筑电气工程	<input type="checkbox"/>	其它工程	<input type="checkbox"/>
--------	--------------------------	------	--------------------------

**2. 市政工程：**（在□内打√，并填写相应的工程量）

七通一平工程	<input type="checkbox"/> 万平方米	给水管道工程	<input type="checkbox"/> 米
挡墙护坡工程	<input type="checkbox"/> 长：宽：高：	给排水构筑物工程	<input type="checkbox"/>
软基处理工程	<input type="checkbox"/> 万平方米	泵站工程	<input type="checkbox"/> 平方米
道路工程	<input checked="" type="checkbox"/> 长：宽：	电信管道工程	<input type="checkbox"/> 米
桥梁工程	<input type="checkbox"/> 座	电力管道工程	<input type="checkbox"/> 米
隧道工程	<input type="checkbox"/> 长：宽：高：	路灯照明工程	<input type="checkbox"/> 座
排水管道工程	<input type="checkbox"/> 雨水管：米 <input type="checkbox"/> 污水管：米	道路改造工程	<input checked="" type="checkbox"/> 长：宽：
排水箱涵工程	<input type="checkbox"/> 长：宽：高：	绿化工程	<input checked="" type="checkbox"/>
交通监控、收费综合系统工程	<input type="checkbox"/>	燃气工程	<input type="checkbox"/> 米
交通安全设施工程	<input type="checkbox"/>	其它工程	<input type="checkbox"/>

**3. 其它工程**

土方工程、施工样板、现场施工道路及围挡、给排水工程、管道工程、开荒保洁等。

**三、合同工期**

计划开工日期：2023年3月15日（实际开工日期以监理人签发的开工令日期或开工报告中的开工日期为准）

计划竣工日期：2023年6月11日

合同工期总日历天数：88日历天

**四、工程质量标准**



(1) 工程质量达到合格标准：工程质量应符合国家、广东省、深圳市现行有关法律、法规、规范和技术标准，符合设计文件、招标文件、合同文件所约定的技术要求和工程质量标准。当合同约定的质量要求与相关法律、法规、规范和技术标准矛盾时，以较高要求为准。

(2) 工程达到华润高品质标准：美观精致、安全坚固、功能适用、易维护、节能环保、耐久，通过质量管理要求规范施工细节提升工程质量及效果，做精细化管理，精致市政工程。

## 五、合同价款

本合同签约合同价（含税）为：人民币（大写）叁仟叁佰捌拾壹万陆仟捌佰贰拾伍元整（¥33,816,825 元）。

其中：

(1) 材料和工程设备暂估价金额：

人民币（大写）  （¥/元）；

(2) 专业工程暂估价金额：

人民币（大写）  （¥/元）；

(3) 暂列金额：

人民币（大写）  （¥/元）。

## 六、组成合同的文件

组成本合同的文件及优先解释顺序与本合同通用条款 1.5 款的规定一致：

- (1) 本合同签订后双方新签订的补充协议；
- (2) 本合同第一部分的协议书；
- (3) 中标通知书；
- (4) 招标答疑补遗；
- (5) 本合同第四部分补充条款（如有）；
- (6) 本合同第三部分的专用条款；
- (7) 本合同附件；
- (8) 本合同第二部分的通用条款；
- (9) 本工程招标文件（含投标报价规定）；
- (10) 投标文件（包括总承包人在评标期间和合同谈判过程中递交和确认并经发包人同意的对有关问题的补充资料和澄清文件等）；



(11)现行的标准、规范、规定及有关技术文件；

(12)图纸和技术规格书；

(13)已标价工程量清单；

(14)工程质量保修书；

发包人和总承包人双方有关本工程的变更、签证、洽商、索赔、询价采购凭证等书面文件及组成合同的其他文件也属于合同的一部分。

## 七、词语含义

本协议中有关词语含义与通用合同条款及专用合同条款定义相同。

## 八、双方承诺

1、总承包人向发包人承诺，按照法律规定及合同约定进行施工、竣工，确保工程质量和安全，不进行转包及违法分包，并在质量保修期内承担工程质量保修责任，并履行本合同所约定的全部义务。

2、发包人向总承包人承诺，按照合同约定的期限和方式支付合同价款及其他应当支付的款项，并履行本合同所约定的全部义务。

## 九、合同份数

本合同一式壹拾贰份，发包人玖份，专业工程承包人叁份。

## 十、合同生效

合同订立时间：2023年4月日

合同订立地点：

本合同经双方法定代表人或其委托代理人签署并加盖公章后生效。

(转下页)



(本页为签字页，无正文)

发包人：(公章)

住所：深圳市南山区大冲一路18号华润置地大厦E座三楼

法定代表人：

委托代理人：/

电话：/

传真：/

开户银行：/

账号：/

邮政编码：/



承包人：(公章)

住所：深圳市福田区福保街道市花路长富金茂大厦1号楼49层

法定代表人：

委托代理人：刘磊

电话：15966162052

传真：0755-88308664

开户银行：招商银行股份有限公司深圳皇岗支行

账号：815284432810001

邮政编码：518038





市政基础设施工程

# 建设工程竣工验收报告

工程名称: 侨香六道及周边环境整治项目总承包工程

建设单位(公章): 深圳市福田区城市管理和综合执法局/华润置地城市运营管理(深圳)有限公司(代建)

竣工验收日期: 2023年7月28日

发出日期: 2023年7月28日



市政基础设施工程

工程名称	侨香六道及周边环境整治项目总承包工程	工程地点	福田区香蜜湖街道侨香六道与安托山四路交汇处
工程规模（建筑面积、道路桥梁长度等）	占地面积约14785平方米	工程造价（万元）	3381.6825
结构类型	/	开工日期	2023年5月4日
施工许可证号	/	竣工日期	2023年7月28日
监督单位	/	监督登记号	/
建设单位	深圳市福田区城市管理和综合执法局/华润置地城市运营管理（深圳）有限公司（代建）	总施工单位	深圳市国艺园林建设有限公司
勘察单位	/	施工单位（土建）	/
设计单位	深圳市造源景观旅游规划设计有限公司/上海市政工程设计研究总院（集团）有限公司	施工单位（设备安装）	/
监理单位	深圳市龙建建设监理有限公司	工程检测单位	深圳市福田建设工程质量检测中心 深圳市宏升交通科技有限公司/ 深圳市土木检测有限公司
其他主要参建单位	/	其他主要参建单位	/
专项验收情况			
专项验收名称	证明文件发出日期	文件编号	对验收的意见
单位（子单位） 工程质量竣工 验收记录	年 月 日	市政竣·通-10	符合要求
法律法规规定的 其他 验收文件			
附有关证明文件			
施工许可证	/		
施工图设计文件 审查意见	/		
工程竣工报告	齐全有效		
工程质量评估报告	齐全有效		
勘察质量检查报告	/		
设计质量检查报告	齐全有效		
工程质量保修书	齐全有效		



市政基础设施工程

工程完成情况	<p>本项目位于福田区侨香六道华为数字能源园区及周边，总面积约14785平方米，其中园建面积约10968平方米、绿化面积约3817平方米。已完成园区内石材铺装改造、整体景观提升（含主入口台阶、石材台阶、AB栋休闲花园、C栋吸烟区、树池坐凳、种植池、装饰格栅、东入口台阶、南侧商业出入口台阶、垃圾房出入口、消防道大门、快递柜雨棚、现状护栏改造、景观绿化、景观照明、景观给排水、智慧工程等）、沥青及彩色沥青园路、广场大理石铺装、边坡美化、垂直绿化墙、铁艺围栏、通透围栏、垃圾房、岗亭、花箱、闸机、园建拆改等，安托山四路道路总长约62.3m（含土石方工程、软基处理、机动车道、非机动车道、人行道、花岗岩路缘石、新旧路面搭接、拆除工程、给水管道工程、雨水管道工程、污水工程、电力工程、通信工程、照明工程、交通工程、绿化工程、燃气工程）等合同约定工程内容。</p>		
工程质量情况	土建	<p>施工中严格按照施工规范要求施工，经施工单位自检，监理工程师核查，符合要求，主控项目符合设计及工程验收规范的要求，一般项目均在允许偏差内，检验结果符合要求。</p>	
	设备安装	<p>符合工程验收规范。</p>	
工程未达到使用功能部位（范围）	<p>无</p>		
参加验收收单位意见	建设单位	代建单位	监理单位
	<p>(公章)</p> <p>项目负责人: </p> <p>2023年7月28日</p>	<p>(公章)</p> <p>项目负责人: </p> <p>2023年7月28日</p>	<p>(公章)</p> <p>总监理工程师: (执业资格证章)</p> <p></p> <p>2023年7月28日</p>
	施工单位	设计单位	勘察单位
	<p>(公章)</p> <p>项目负责人: (执业资格证章)</p> <p></p> <p>2023年7月28日</p>	<p>(公章)</p> <p>项目负责人: (执业资格证章)</p> <p></p> <p>2023年7月28日</p>	<p>(公章)</p> <p>项目负责人: (执业资格证章)</p> <p>年 月 日</p>



5、安居深乐村项目园林景观工程

SFD-2015-06

工程编号：\_\_\_\_\_

合同编号： SS-G-2022-AJSLC-027

深圳市建设工程

施工(单价)合同

(适用于招标工程固定单价施工合同)

工程名称：安居深乐村项目园林景观工程

工程地点：深汕特别合作区

发包人：深圳市深汕特别合作区人才安居有限公司

承包人：深圳市国艺园林建设有限公司



2015 年版



## 第一部分 协议书

发包人(全称): 深圳市深汕特别合作区人才安居有限公司

承包人(全称): 深圳市国艺园林建设有限公司

根据《中华人民共和国民法典》、《中华人民共和国建筑法》、《深圳经济特区建设工程施工招标投标条例》及其他有关法律、法规,遵循平等、自愿、公平和诚实信用的原则,发包人和承包人就本工程施工事项协商一致,订立本合同,达成协议如下:

### 一、工程概况

工程名称: 安居深乐村项目园林景观工程

工程地点: 深汕特别合作区鹅埠片区

核准(备案)证编号: \_\_\_\_\_

工程规模及特征: 本项目位于深圳市深汕特别合作区鹅埠组团,东至新乐路,南至创文路,西至新明路,北至深东大道,建设用地面积为 74196 平方米,容积率为 4.14,建筑面积约 442729.80 平方米,其中计容积率面积约 307271.19 平方米,不计容积率面积为 135158.61 平方米,住宅 259690.06 平方米,3400 套,商业 28585.68 平方米,公配 8499.64 平方米。项目由 16 栋住宅楼及局部底商组成,建筑高度≤100 米。

园林景观面积约为 76359 平方米。本次招标施工范围为园林景观工程。

资金来源: 财政投入\_\_\_\_%; 国有资本 100%; 集体资本\_\_\_\_%; 民营资本\_\_\_\_%; 外商投资\_\_\_\_%; 混合经济\_\_\_\_%; 其他\_\_\_\_%。

### 二、工程承包范围

1. 投标人需根据招标人委托,负责项目采购、施工、报批报建等,

2. 施工范围: 包括但不限于:

1) 硬景工程(含园路、石材、瓷砖铺地、塑胶铺地、透水混凝土、景墙、种植池、泳池底和池壁铺贴、景观坐墙、景观廊架、安全护栏、铁艺门、成品岗亭、成人及儿童活动器材、雕塑、特色花钵、户外家具、垃圾回收点等);

2) 绿化工程(回填土及修整、草坪、灌木、大小乔木等,绿化养护);

3) 水电工程(配电箱、电缆线路、灯具、接地系统、排水系统、给水系统等);

4) 详见施工图纸及工程量清单。

1. 市政公用及配套专业工程、其他工程: (在□内打√,并填写相应的工程量)



<input type="checkbox"/> 七通一平工程	万平方米	<input type="checkbox"/> 电信管道工程	米
<input type="checkbox"/> 挡墙护坡工程	长: 米; 宽: 米; 高: 米	<input type="checkbox"/> 电力管道工程	米
<input type="checkbox"/> 软基处理工程	万平方米	<input type="checkbox"/> 污水处理厂及配套工程	立方米/d
<input type="checkbox"/> 水厂及配套工程	立方米/d	<input type="checkbox"/> 污泥处理厂及配套工程	立方米/d
<input type="checkbox"/> 给水管道工程	米	<input type="checkbox"/> 泵站工程	平方米
<input type="checkbox"/> 道路工程	长: 米 宽: 米	<input type="checkbox"/> 隧道工程	长: 米 宽: 米 高: 米
<input type="checkbox"/> 桥梁工程	座	<input type="checkbox"/> 道路改造工程	长: 米 宽: 米
<input type="checkbox"/> 排水箱涵工程	长: 米 宽: 米 高: 米	<input type="checkbox"/> 路灯照明工程	座
<input type="checkbox"/> 交通监控、收费综合系统工程		<input type="checkbox"/> 绿化工程	米
<input type="checkbox"/> 交通安全设施工程	米	<input type="checkbox"/> 燃气工程	米
<input type="checkbox"/> 其它:			

**2. 房屋建筑及配套专业工程:** (在□内打√, 并填写相应的工程量)

<input type="checkbox"/> 地基与基础工程 (□基础 □基坑支护 □边坡 □土石方 □其它_____);		
<input type="checkbox"/> 主体结构工程 (□钢筋混凝土 □钢结构 □网架 □索膜结构 □其它_____);		
<input type="checkbox"/> 装饰装修工程 (□金属门窗 □幕墙: _____平方米 □其它_____);		
<input type="checkbox"/> 通风与空调 (□通风 □空调 □其它_____);		
<input type="checkbox"/> 建筑给水排水及供暖 (□室内给、排水系统 □室外给、排水系统 □其它_____);		
<input type="checkbox"/> 建筑电气工程 (□室外电气 □电气照明 □其它_____);		
<input type="checkbox"/> 智能建筑	(□综合布线系统 □信息网络系统 □其它_____);	
<input type="checkbox"/> 屋面及防水工程	<input type="checkbox"/> 建筑节能	<input type="checkbox"/> 消防工程
<input checked="" type="checkbox"/> 室外工程 (□室外设施_____ □附属建筑_____); <input checked="" type="checkbox"/> 室外环境_园林景观_。		
<input type="checkbox"/> 燃气工程 (户数: _____户; 庭院管: _____米)		

**3. 二次装饰装修工程:** (在□内打√, 并填写相应的工程量)

<input type="checkbox"/> 消防工程	<input type="checkbox"/> 门窗	<input type="checkbox"/> 防水工程	<input type="checkbox"/> 电气照明	<input type="checkbox"/> 建筑节能
<input type="checkbox"/> 通风与空调 (□通风 □空调 □其它_____);				
<input type="checkbox"/> 建筑给排水及供暖 (□室内给、排水系统 □室外给、排水系统 □其它_____);				
<input type="checkbox"/> 智能建筑 (□综合布线系统 □信息网络系统 □其它_____);				



<input type="checkbox"/> 装饰装修 ( <input type="checkbox"/> 抹灰 <input type="checkbox"/> 涂饰 <input type="checkbox"/> 饰面板(砖) <input type="checkbox"/> 吊顶 <input type="checkbox"/> 其它_____ ) ;
<input type="checkbox"/> 其它:

4. 其他工程

\_\_\_\_\_

\_\_\_\_\_

三、合同工期

计划开工日期: 2022 年 10 月 25 日;

计划竣工日期: 2023 年 2 月 22 日;

合同工期总日历天数 120 天。

招标工期总日历天数 120 天。

定额工期总日历天数 \_\_\_\_\_ / \_\_\_\_\_ 天。

合同工期对比定额工期的压缩比例为 \_\_\_\_\_ % (压缩比例=1-合同工期/定额工期)。

四、质量标准

本工程质量标准: 符合国家现行的验收标准, 质量合格。

五、签约合同价

含增值税合同价人民币(大写) 叁仟零柒拾捌万贰仟陆佰柒拾元伍角肆分(¥30782670.54元), 其中不含增值税合同价(大写) 贰仟捌佰贰拾肆万零玖佰捌拾贰元壹角伍分(¥28240982.15元), 增值税税率 9%。若深圳市建设工程造价管理站发布的规费和增值税综合应纳税费率发生了变化, 从新的费率执行之日开始, 未完成的产值按新的费率计算, 含增值税合同价和不含增值税合同价也随之变化。

其中:

(1)安全文明施工费:

人民币(大写) 陆拾肆万捌仟陆佰叁拾贰元肆角陆分(¥648632.46元);

(2)材料和工程设备暂估价金额:

人民币(大写) \_\_\_\_\_ / \_\_\_\_\_ (¥ \_\_\_\_\_ / \_\_\_\_\_ 元);

(3)专业工程暂估价金额:



人民币（大写）\_\_\_\_\_ / \_\_\_\_\_（¥ \_\_\_\_\_ / \_\_\_\_\_元）；

(4)暂列金额：

人民币（大写）壹佰柒拾捌万元整（¥1780000元）。

## 六、工人工资专用账户信息

工人工资款支付专用账户名称：\_\_\_\_\_深圳市国艺园林建设有限公司农民工工资\_\_\_\_\_

工人工资款支付专用账户开户银行：\_\_\_\_\_中国建设银行深圳福田保税区支行\_\_\_\_\_

工人工资款支付专用账户号：\_\_\_\_\_44250100006600001475\_\_\_\_\_

## 七、词语含义

本协议书中有词语含义与本合同“通用条款”中赋予它们的定义相同。

## 八、承诺

1. 发包人承诺按照法律规定履行项目审批手续、筹集工程建设资金并按照合同约定的期限和方式支付合同价款及其它应当支付的款项，并履行本合同所约定的全部义务。

2. 承包人承诺按照法律规定及合同约定组织完成工程施工，确保工程质量和安全，不进行转包及违法分包，并在质量缺陷责任期及保修期内承担相应的工程维修责任，并履行本合同所约定的全部义务。

3. 发包人和承包人双方理解并承诺不再就同一工程另行签订与合同实质性内容相背离的协议。

## 九、合同订立与生效

本合同订立时间：2022年10月20日；

订立地点：深圳市深汕特别合作区人才安居有限公司

发包人和承包人约定本合同自签订之日起成立。

本合同一式壹拾贰份，均具有同等法律效力，发包人执捌份，承包人执肆份。

发包人：（公章）  
深圳市深汕特别合作区人才安居有限公司

法定代表人或其委托代理人：

（签字）

承包人：（公章）  
深圳市国艺园林建设有限公司

法定代表人或其委托代理人：

（签字）

统一社会信用代码：91441500MA51UKHQ60

地址：深圳市深汕特别合作区鹅埠镇大同路悦

统一社会信用代码：9144030071525395XJ

地址：深圳市福田区福保街道市花路长富金

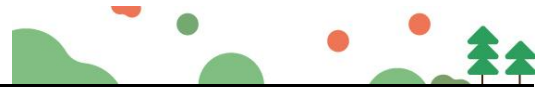

和楼 1 栋 3 楼

邮政编码: 518200

法定代表人: 林斌

委托代理人: \_\_\_\_\_

电话: 0755-22105101

传真: \_\_\_\_\_

电子信箱: \_\_\_\_\_

开户银行: 中国农业银行深汕特别合作区支行

账号: 4103 3100 0400 35932

茂大厦 49 层

邮政编码: 518031

法定代表人: 韦万勇

委托代理人: \_\_\_\_\_

电话: 0755-88308651

传真: \_\_\_\_\_

电子信箱: \_\_\_\_\_

开户银行: 招商银行深圳皇岗支行

账号: 8152 8443 2810 001



深园绿竣—3



园林绿化工程

# 竣工验收证书



工程名称: 安居深乐村项目园林景观工程

工程地点: 位于深圳市深汕特别合作区鹅埠组团

建设单位: 深圳市深汕特别合作区人才安居有限公司

验收日期: 2023.12.15





## 园 林 绿 化 工 程 竣 工 验 收 证 书

第1页 共2页

续深园绿竣-3



工程名称	安居深乐村项目园林景观工程		
工程地点	位于深圳市深汕特别合作区鹅埠组团，东到新乐路，南至创文路，西至新明路，北至深东大道		
建设单位	深圳市深汕特别合作区人才安居有限公司	工程类别	园林绿化
监理单位	深圳市中行建设工程顾问有限公司	开工日期	2022年11月18日
设计单位	深圳市建筑科学研究院股份有限公司	竣工日期	2023年12月15日
勘察单位	/	工期	120(天)
施工单位	深圳市国艺园林建设有限公司	合同造价	30782670.54(万元)
质监机构	/	安监机构	/

**验收范围及数量：**

安居深乐村项目园林景观工程位于深圳市深汕特别合作区鹅埠组团，东到新乐路，南至创文路，西至新明路，北至深东大道，项目绿化总面积为约76359平方米，硬质铺装总面积约为27726平方米，构筑物面积约38172.35平方米，绿化种植面积约为29752.59平方米。项目主要建设内容：土方工程、园建工程、绿化工程、建(构)筑物工程、安装工程等内容，具体详见竣工图纸。本工程有效提升了绿化景观效果，给小区提供了一个优良的环境。所有工程按合同、图纸已全部完成，施工技术资料及材料质保资料同步、真实、齐全有效，施工质量符合设计及园林绿化工程施工及验收规范的要求，未发生违反工程建设强制性标准条文的情况。各分部分项工程质量符合工程验收规范《建筑与市政施工质量控制通用规范》GB55032-2022及设计要求，主要功能抽查结果及观感质量全部符合要求，同意按合格工程验收。

**存在问题及处理意见：**



深圳市城市管理局监制      深圳市绿化工程质量监督站制



2023年12月15日，工程已按设计要求全部完工，工程正式竣工通过初验，绿化部分进入9个月的养护管理期（含3个月存活期、6个月养护期），2023年12月15日，经建设组织、勘察、设计、施工、监理等单位对该工程绿化部分进行养护管理工作验收，工程完成了设计和合同约定的各项内容，符合国家和地方颁布的有关工程质量法规、规范、标准的要求，竣工资料齐全，建设、勘察、设计、施工、监理等单位一致评定该工程为合格工程，同意通过竣工验收。

参加竣工验收人员及单位意见

<p>施工单位</p>	  参加验收人员(签名) <i>陈九才</i> 2023年12月15日	<p>监理单位</p>  高建明 注册号 44003729 有效期 2025.04.14 参加验收人员(签名): <i>高建明</i> (盖章) 2023年12月13日
<p>设计单位</p>	 王湘昀 注册号: 4400398-012 有效期至: 至2023年12月 参加验收人员(签名) <i>王湘昀</i> 2023年12月15日	<p>建设单位</p>  参加验收人员(签名) <i>李林</i> (盖章) 2023年12月15日

深圳市城市管理局监制      深圳市绿化工程质量监督站制



6、深业山水东城花园项目(1-6 栋)园林景观工程

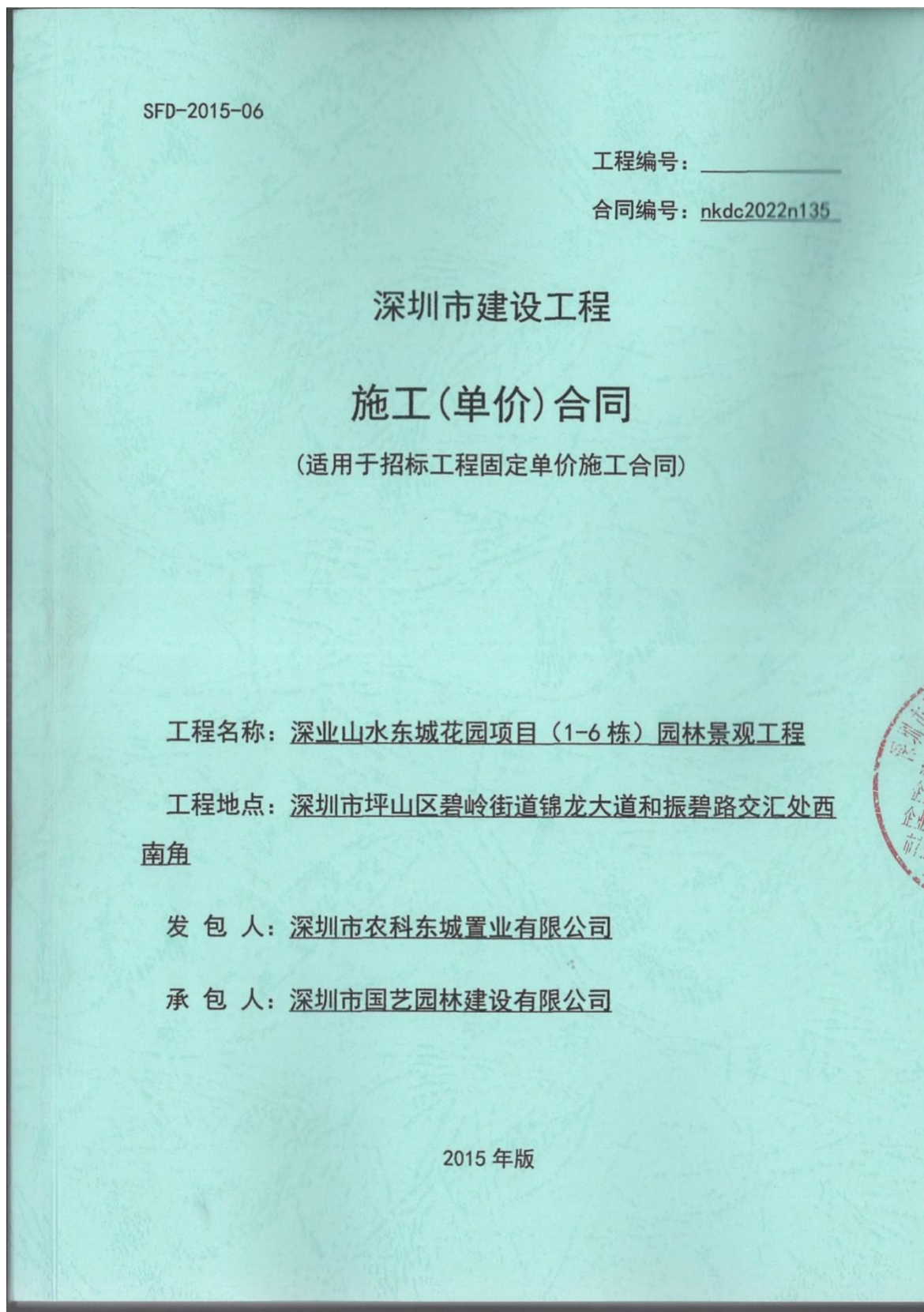



## 第一部分 协议书

发包人(全称): 深圳市农科东城置业有限公司

承包人(全称): 深圳市国艺园林建设有限公司

根据《中华人民共和国民法典》、《中华人民共和国建筑法》、《深圳经济特区建设工程施工招标投标条例》及其他有关法律、法规,遵循平等、自愿、公平和诚实信用的原则,发包人和承包人就本工程施工事项协商一致,订立本合同,达成协议如下:

### 一、工程概况

工程名称: 深业山水东城花园项目(1-6栋)园林景观工程

工程地点: 深圳市坪山区碧岭街道锦龙大道和振碧路交汇处西南角

核准(备案)证编号:

工程规模及特征:

资金来源: 财政投入%; 国有资本 100 %; 集体资本%; 民营资本%; 外商投资%; 混合经济%; 其他%。

### 二、工程承包范围

招标范围:

(1) 本项目承包范围包括但不限于以下内容: ①园建工程的基层及面层铺装、台阶的基层与面层、水景的结构与面层铺装、泳池的防水及面层铺装等; ②绿地平整及土方工程; ③岗亭、坐凳、花池、廊架、景墙、围墙、儿童游乐区趣味构架等构筑物及小品以及其配套的水电工程; ④苗木的种植与养护工程; ⑤景观照明工程; ⑥室外景观给排水设施、道路雨水支管及雨水篦子安装。⑦自动喷灌、滴灌工程; ⑧泳池水处理循环系统; ⑨垂直绿化工程; ⑩园林小品制作安装工程; ⑪户外标识标牌系统电源及控制回路的管线敷设及预留预埋; ⑫本工程的报批报建; ⑬非机动车点位充电桩的系统电源及控制回路的管线预留预埋; ⑭其他: 所有细目详见工程招标图纸、工程量清单及合同条款, 承包人不能拒绝执行为完成全部工程量而需执行的可能遗漏的工作。发包人保留调整发包范围的权利, 承包人不得提出异议。

(2) 甲分包工程: 儿童游乐区成品设施、健身设施供货及安装不在本次招标范围内。

1. 市政公用及配套专业工程、其他工程: (在□内打√, 并填写相应的工程量)

七通一平工程万平方米

电信管道工程米



<input type="checkbox"/> 挡墙护坡工程长：米；宽：米；高：米	<input type="checkbox"/> 电力管道工程米
<input type="checkbox"/> 软基处理工程万平方米	<input type="checkbox"/> 污水处理厂及配套工程立方米/d
<input type="checkbox"/> 水厂及配套工程立方米/d	<input type="checkbox"/> 污泥处理厂及配套工程立方米/d
<input type="checkbox"/> 给水管道工程米	<input type="checkbox"/> 泵站工程平方米
<input type="checkbox"/> 道路工程长：米宽：米	<input type="checkbox"/> 隧道工程长：米宽：米高：米
<input type="checkbox"/> 桥梁工程座	<input type="checkbox"/> 道路改造工程长：米宽：米
<input type="checkbox"/> 排水箱涵工程长：米宽：米高：米	<input type="checkbox"/> 路灯照明工程座
<input type="checkbox"/> 交通监控、收费综合系统工程	<input type="checkbox"/> 绿化工程米
<input type="checkbox"/> 交通安全设施工程米	<input type="checkbox"/> 燃气工程米
<input type="checkbox"/> 其它：	

**2.房屋建筑及配套专业工程：**（在□内打√，并填写相应的工程量）

<input type="checkbox"/> 地基与基础工程（ <input type="checkbox"/> 基础 <input type="checkbox"/> 基坑支护 <input type="checkbox"/> 边坡 <input type="checkbox"/> 土石方 <input type="checkbox"/> 其它）；		
<input type="checkbox"/> 主体结构工程（ <input type="checkbox"/> 钢筋混凝土 <input type="checkbox"/> 钢结构 <input type="checkbox"/> 网架 <input type="checkbox"/> 索膜结构 <input type="checkbox"/> 其它）；		
<input type="checkbox"/> 装饰装修工程（ <input type="checkbox"/> 金属门窗 <input type="checkbox"/> 幕墙：平方米 <input type="checkbox"/> 其它）；		
<input type="checkbox"/> 通风与空调（ <input type="checkbox"/> 通风 <input type="checkbox"/> 空调 <input type="checkbox"/> 其它）；		
<input type="checkbox"/> 建筑给水排水及供暖（ <input type="checkbox"/> 室内给、排水系统 <input type="checkbox"/> 室外给、排水系统 <input type="checkbox"/> 其它）；		
<input type="checkbox"/> 建筑电气工程（ <input type="checkbox"/> 室外电气 <input type="checkbox"/> 电气照明 <input type="checkbox"/> 其它）；		
<input type="checkbox"/> 智能建筑（ <input type="checkbox"/> 综合布线系统 <input type="checkbox"/> 信息网络系统 <input type="checkbox"/> 其它）；		
<input type="checkbox"/> 屋面及防水工程	<input type="checkbox"/> 建筑节能	<input type="checkbox"/> 消防工程
<input checked="" type="checkbox"/> 室外工程（ <input type="checkbox"/> 室外设施 <input type="checkbox"/> 附属建筑		
<input checked="" type="checkbox"/> 室外环境）。		
<input type="checkbox"/> 燃气工程（户数：户；庭院管：米）		

**3.二次装饰装修工程：**（在□内打√，并填写相应的工程量）

<input type="checkbox"/> 幕墙及系统 门窗工程	<input type="checkbox"/> 门窗	<input type="checkbox"/> 防水工程	<input type="checkbox"/> 电气照明	<input type="checkbox"/> 建筑节能
<input type="checkbox"/> 通风与空调（ <input type="checkbox"/> 通风 <input type="checkbox"/> 空调 <input type="checkbox"/> 其它）；				
<input type="checkbox"/> 建筑给排水及供暖（ <input type="checkbox"/> 室内给、排水系统 <input type="checkbox"/> 室外给、排水系统 <input type="checkbox"/> 其它）；				
<input type="checkbox"/> 智能建筑（ <input type="checkbox"/> 综合布线系统 <input type="checkbox"/> 信息网络系统 <input type="checkbox"/> 其它）；				



<input type="checkbox"/> 装饰装修（ <input type="checkbox"/> 抹灰 <input type="checkbox"/> 涂饰 <input type="checkbox"/> 饰面板（砖） <input type="checkbox"/> 吊顶 <input type="checkbox"/> 其它）；
<input type="checkbox"/> 其它：

#### 4.其他工程

### 三、合同工期

计划开工日期：2022年11月1日（具体日期以发包人发出开工令之日起计）；计

划竣工日期：2023年6月30日

合同工期为242日历天

招标工期总日历天数为。

定额工期总日历天数为天。

合同工期对比定额工期的压缩比例为%（压缩比例=1-合同工期/定额工期）。

### 四、质量标准

本工程质量标准：达到国家、省、市及行业现行有关工程建设技术标准中的合格标准，标准不一致的，以较严格者为准。

### 五、签约合同价

含税总价：人民币（大写贰仟柒佰壹拾壹万捌仟柒佰伍拾壹元陆角陆分）（¥27,118,751.66元）；其中不含税价：人民币（大写贰仟肆佰捌拾柒万玖仟伍佰捌拾捌元陆角捌分）（¥24,879,588.68元），税金：人民币（大写贰佰贰拾叁万玖仟壹佰陆拾贰元玖角捌分）（¥2,239,162.98元）；

其中：

(1)安全文明施工费：

人民币（大写肆拾捌万零肆佰叁拾元伍角柒分）（¥480,430.57元）；

(2)材料和工程设备暂估价金额：

人民币（大写/）（¥/元）；

(3)专业工程暂估价金额：

人民币（大写/）（¥/元）；

(4)暂列金额：

人民币（大写肆佰贰拾贰万元整）（¥4,220,000.00元）。

本项目增值税税率为9%，若合同执行过程中因国家税务局原因调整税率，以不含



税价不变为原则调整合同总价。

合同价款调整原则如下：

$$Y1=X+(Y-X)/(1+\text{原适用税率}) * (1+\text{新适用税率})$$

其中：Y1=新税率下合同结算含税金额

X=新税率前已开票含税金额

Y=原税率下合同结算含税金额。

## 六、工人工资专用账户信息

工人工资款支付专用账户名称：

工人工资款支付专用账户开户银行：

工人工资款支付专用账户号：

## 七、组成合同的文件

组成本合同的文件及优先解释顺序与本合同通用条款 2.1 款的规定一致：

(1)本合同签订后双方新签订的补充协议；

(2)本合同第一部分的协议书；

(3)中标通知书及其附件；

(4)本合同第四部分的补充条款；

(5)本合同第三部分的专用条款；

(6)本合同第二部分的通用条款；

(7)本工程招标文件中的技术要求和投标报价规定；

(8)投标文件(包括承包人在评标期间和合同谈判过程中递交和确认并经发包人同意的对有关问题的补充资料和澄清文件等)；

(9)现行的标准、规范、规定及有关技术文件；

(10)图纸和技术规格书；

(11)已标价工程量清单；

(12)发包人和承包人双方有关本工程的变更、签证、洽商、索赔、询价采购凭证等书面文件及组成合同的其他文件。

## 八、词语含义

本协议书中有词语含义与本合同“通用条款”中赋予它们的定义相同。

## 九、承诺



1. 发包人承诺按照法律规定履行项目审批手续、筹集工程建设资金并按照合同约定的期限和方式支付合同价款及其它应当支付的款项,并履行本合同所约定的全部义务。

2. 承包人承诺按照法律规定及合同约定组织完成工程施工,确保工程质量和安全,不进行转包及违法分包,并在质量缺陷责任期及保修期内承担相应的工程维修责任,并履行本合同所约定的全部义务。

3. 发包人和承包人双方理解并承诺不再就同一工程另行签订与合同实质性内容相背离的协议。

### 十、合同订立与生效

本合同订立时间: 2023年1月30日;

订立地点:

发包人和承包人约定本合同自双方签字盖章后成立。

本合同一式捌份,均具有同等法律效力,发包人执肆份,承包人执肆份。

发包人:(公章)

深圳市农科东城置业有限公司

法定代表人或其委托代理人:

(签字)

统一社会信用代码: 91440300MA5F7HCU6T

地址: 深圳市坪山区碧岭街道沙湖社区锦龙大道南2-10号

邮政编码: 518118

法定代表人: 陈宏达

委托代理人: \_\_\_\_\_

电话: 0755-89668807

传真: \_\_\_\_\_

电子信箱: \_\_\_\_\_

开户银行: 中国民生银行股份有限公司深圳坪山支行

账号: 630181703

承包人:(公章)

深圳市国艺园林建设有限公司

法定代表人或其委托代理人:

(签字)

统一社会信用代码: 9144030071525395XJ

地址: 深圳市福田区福保街道市花路长富金茂大厦1号楼49层

邮政编码: 518000

法定代表人: 韦万勇

委托代理人: 陈婷萍

电话: 0755-88308661

传真: \_\_\_\_\_

电子信箱: 756275622@qq.com

开户银行: 招商银行深圳皇岗支行

账号: 8152 8443 2810 001



# 深圳市建设工程 竣工验收报告

工程名称： 深业山水东城花园（1-6 栋）

验收日期： 2023年11月6日

建设单位（盖章）： \_\_\_\_\_





## 填写说明

- 1、本报告由建设单位负责填写。
- 2、填写内容要求真实，语言简练，字迹清楚。
- 3、参建单位名称需填写法定名称（全称）。
- 4、本报告原件一式八份，建设单位、监理单位、勘察单位、设计单位、施工单位、监督站、备案机关机关、城建档案部门各持一份，相关接管单位如需要由建设单位提供复印件。



### 一、工程概况

项目编号	2020-440317-47-03-016244	项目代码	/
项目名称	深业山水东城花园（1-6栋）	项目曾用名	/
工程地点	深圳市坪山区碧岭街道锦龙大道和振碧路交汇处西南角		
建筑面积	241357.82 m <sup>2</sup>	工程造价	198788 万元
结构类型	混凝土、剪力墙、框架	层数	地上：33层 地下：3层
立项批准文号	深坪山发改备案【2020】0204	宗地号	G11333-0099
用地规划许可证号	地字第 440310202100025 号	工程规划许可证号	深规划资源建许字 PS-2021-0024（改1）号
施工许可证号	2020-440317-47-03-01624405（主体工程）； 2020-440317-47-03-01624407(幕墙)； 2020-440317-47-03-01624409(消防)； 2020-440317-47-03-01624411(精装一标)； 2020-440317-47-03-01624412(精装二标)； 2020-440317-47-03-01624413(精装三标)； 2020-440317-47-03-01624414(精装四标)； 2020-440317-47-03-01624415(智能化)； 2020-440317-47-03-01624416(高低压)； 2020-440317-47-03-01624417(园林)；	监理许可证号	无
开工日期	2021年8月31日	验收日期	2023年11月6日
监督单位	深圳市建筑工程质量安全监督总站	监督编号	Q44030120200146
建设单位	深圳市农科东城置业有限公司		



勘察单位	深圳市勘察研究院有限公司
设计单位	深圳市华阳国际工程设计股份有限公司（主体设计） 深圳市望华建设工程有限公司（幕墙设计） 深圳翰博设计股份有限公司（园林设计） 深圳瑞和建筑装饰股份有限公司（精装设计） 深圳市创捷科技有限公司（智能化设计）
总包单位	中国建筑第六工程局有限公司
承建单位 （土建）	中国建筑第六工程局有限公司（主体工程）
承建单位 （设备安装）	广东富盈建设有限公司（消防） 深圳市三江电气有限公司（高低压） 广州市机电安装有限公司（智能化）
承建单位 （装修）	浙江中南建设集团有限公司（幕墙） <b>深圳市国艺园林建设有限公司（园林）</b> 深圳市中装建设集团股份有限公司（精装一标） 深圳市科源建设集团股份有限公司（精装二标） 深圳市华南装饰集团股份有限公司（精装三标） 深圳市宝鹰建设集团股份有限公司（精装四标）
监理单位	深圳市英来工程咨询有限公司
施工图审查单位	/



## 二、工程竣工验收实施情况

### (一) 验收组织

建设单位组织勘察、设计、施工、监理等单位和其他有关专家组成验收组,根据工程特点,下设若干个专业组。

#### 1 验收组

组长	邓远强
副组长	赵福林、包文龙、宋建、罗俊松、吴宏卫、全永庆
组员	陈小云、石宇峰、刘品杨、丁义平、王思念、李振、刘志友、马万兵、王强、柴康文、秦操、林贵华、李安、罗青正、刘彦愉、温小华

#### 2 专业组

专业	组长	组员
建筑与结构组	包文龙	卢先军、吴孟禹、伍连平、郭韶峰、王东义、陈惠麒、王杰、毛彬、刘威、莫景桃、叶汉虹、杨茂君、赵松、庄济深、彭石进、罗根、王海波、谢泽盛
给排水与通风空调组	肖元海	王三勇、杨海斌、徐晓鑫、卢朴、李嘉宾、陈怀军
电气组	张杰标	沈泽东、刘武、林邦祥、邵坤、全红建、譙书、童翼铭
燃气组	丁建宝	张宁慧、张逸鹏、付宜民
质控资料组	邓雨婷	刘泽森、闫清嵩
协调组	李乐乐	李乐乐

### (二) 验收程序

1. 建设单位主持验收会议。
2. 建设、勘察、设计、施工、监理单位介绍工程合同履行情况和在工程建设各个环节执行法律、法规和工程建设强制性标准情况。
3. 审阅建设、勘察、设计、施工、监理单位的工程档案资料。
4. 验收组实地查验工程质量。
5. 专业验收组发表意见,验收组形成工程竣工验收意见并签名。



### 三、工程质量评定

单位工程：深业山水东城花园项目（1-6栋）主体工程

分部（系统成套设备）工程名称	验收意见/备注	质量控制资料核查结果统计	主要使用功能和安全性能资料核查/实体质量抽查结果统计	观感质量验收抽查结果统计
地基与基础	符合要求	共 12 项，其中： 经审查符合要求 12 项 经核实符合要求 12 项	共 6 项，其中： 资料核查符合要求 6 项 实体抽查符合要求 6 项	共 7 项，其中： 评价为“好”的 7 项 评价为“一般”的 / 项
主体结构	符合要求	共 10 项，其中： 经审查符合要求 10 项 经核实符合要求 10 项	共 7 项，其中： 资料核查符合要求 7 项 实体抽查符合要求 7 项	共 10 项，其中： 评价为“好”的 9 项 评价为“一般”的 1 项
建筑装饰装修	符合要求	共 11 项，其中： 经审查符合要求 11 项 经核实符合要求 11 项	共 11 项，其中： 资料核查符合要求 11 项 实体抽查符合要求 11 项	共 22 项，其中： 评价为“好”的 20 项 评价为“一般”的 2 项
屋面	符合要求	共 5 项，其中： 经审查符合要求 5 项 经核实符合要求 5 项	共 1 项，其中： 资料核查符合要求 1 项 实体抽查符合要求 1 项	共 8 项，其中： 评价为“好”的 8 项 评价为“一般”的 / 项
建筑给水、排水及采暖	符合要求	共 16 项，其中： 经审查符合要求 16 项 经核实符合要求 16 项	共 11 项，其中： 资料核查符合要求 11 项 实体抽查符合要求 11 项	共 16 项，其中： 评价为“好”的 15 项 评价为“一般”的 1 项
通风与空调	符合要求	共 15 项，其中： 经审查符合要求 15 项 经核实符合要求 15 项	共 7 项，其中： 资料核查符合要求 7 项 实体抽查符合要求 7 项	共 5 项，其中： 评价为“好”的 5 项 评价为“一般”的 / 项
建筑电气	符合要求	共 17 项，其中： 经审查符合要求 17 项 经核实符合要求 17 项	共 8 项，其中： 资料核查符合要求 8 项 实体抽查符合要求 8 项	共 16 项，其中： 评价为“好”的 15 项 评价为“一般”的 1 项
智能建筑	符合要求	共 15 项，其中： 经审查符合要求 15 项 经核实符合要求 15 项	共 7 项，其中： 资料核查符合要求 7 项 实体抽查符合要求 7 项	共 12 项，其中： 评价为“好”的 12 项 评价为“一般”的 / 项
建筑节能	符合要求	共 23 项，其中： 经审查符合要求 23 项 经核实符合要求 23 项	共 14 项，其中： 资料核查符合要求 14 项 实体抽查符合要求 14 项	共 17 项，其中： 评价为“好”的 15 项 评价为“一般”的 2 项
电梯	符合要求	共 12 项，其中： 经审查符合要求 12 项 经核实符合要求 12 项	共 3 项，其中： 资料核查符合要求 3 项 实体抽查符合要求 3 项	共 13 项，其中： 评价为“好”的 13 项 评价为“一般”的 / 项

注：工程质量评定表应根据项目实际单位工程数量逐项填报。

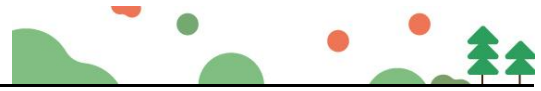

### 三、工程质量评定

单位工程：深业山水东城花园项目（1-6栋）室外工程

分部（系统成套设备）工程名称	验收意见/备注	质量控制资料核查结果统计	主要使用功能和安全性能资料核查/实体质量抽查结果统计	观感质量验收抽查结果统计
路基	符合要求	共 3 项，其中： 经审查符合要求 3 项 经核实符合要求 3 项	共 1 项，其中： 资料核查符合要求 1 项 实体抽查符合要求 1 项	共 1 项，其中： 评价为“好”的 1 项 评价为“一般”的 0 项
基层	符合要求	共 3 项，其中： 经审查符合要求 3 项 经核实符合要求 3 项	共 1 项，其中： 资料核查符合要求 1 项 实体抽查符合要求 1 项	共 1 项，其中： 评价为“好”的 1 项 评价为“一般”的 0 项
面层	符合要求	共 3 项，其中： 经审查符合要求 3 项 经核实符合要求 3 项	共 1 项，其中： 资料核查符合要求 1 项 实体抽查符合要求 1 项	共 2 项，其中： 评价为“好”的 2 项 评价为“一般”的 0 项
广场与停车场	符合要求	共 2 项，其中： 经审查符合要求 2 项 经核实符合要求 2 项	共 2 项，其中： 资料核查符合要求 2 项 实体抽查符合要求 2 项	共 2 项，其中： 评价为“好”的 2 项 评价为“一般”的 0 项
人行道	符合要求	共 2 项，其中： 经审查符合要求 2 项 经核实符合要求 2 项	共 2 项，其中： 资料核查符合要求 2 项 实体抽查符合要求 2 项	共 2 项，其中： 评价为“好”的 2 项 评价为“一般”的 0 项
围墙	符合要求	共 2 项，其中： 经审查符合要求 2 项 经核实符合要求 2 项	共 1 项，其中： 资料核查符合要求 1 项 实体抽查符合要求 1 项	共 1 项，其中： 评价为“好”的 1 项 评价为“一般”的 0 项
大门	符合要求	共 1 项，其中： 经审查符合要求 1 项 经核实符合要求 1 项	共 1 项，其中： 资料核查符合要求 1 项 实体抽查符合要求 1 项	共 1 项，其中： 评价为“好”的 1 项 评价为“一般”的 0 项
建筑小品	符合要求	共 3 项，其中： 经审查符合要求 3 项 经核实符合要求 3 项	共 2 项，其中： 资料核查符合要求 2 项 实体抽查符合要求 2 项	共 2 项，其中： 评价为“好”的 2 项 评价为“一般”的 0 项
水景	符合要求	共 1 项，其中： 经审查符合要求 1 项 经核实符合要求 1 项	共 2 项，其中： 资料核查符合要求 2 项 实体抽查符合要求 2 项	共 2 项，其中： 评价为“好”的 2 项 评价为“一般”的 0 项
场坪绿化	符合要求	共 4 项，其中： 经审查符合要求 4 项 经核实符合要求 4 项	共 0 项，其中： 资料核查符合要求 0 项 实体抽查符合要求 0 项	共 6 项，其中： 评价为“好”的 6 项 评价为“一般”的 0 项

注：工程质量评定表应根据项目实际单位工程数量逐项填报



### 五、工程档案核查情况

类别		核查意见	纸质	电子
工程文件	工程准备阶段文件	真实、完整、齐全	√	
	监理文件	真实、完整、齐全	√	
	施工文件	真实、完整、齐全	√	
	各分部（专业）竣工图	真实、完整、齐全	√	
声像文件		已形成		
竣工图 CAD 文件		已形成		
BIM 竣工模型数据		已形成		

已知悉城建档案管理相关规定。建设单位、各参建单位对各自形成工程档案的真实性、完整性及准确性负责，并按要求于限期内向城建档案管理机构移交一套符合规定的建设工程档案；如若违反，须承担由此产生的法律责任。



## 六、各专项验收结论

序号	专项验收	结论
1	人防工程	合格
2	特种设备	合格
3	水土保持设施	合格
4	防雷装置	合格
5	环境保护设施	合格
6	海绵设施	合格
7	通信工程配套	合格
8	节水、排水设施	合格
9	有线电视网络设施	合格
10	涉及国家安全事项的建设 项目	/
11	无障碍设施	合格
12	住宅光纤到户	合格
13	住宅信报箱	合格
14	绿色建筑	合格
15	新能源汽车充电设施	合格
16	城建档案	合格
17	燃气工程	合格
18	其它专项	合格



### 七、工程验收结论及备注

本工程经验收组对工程实体及竣工文件检查，一致认为本工程已按设计图和施工合同完成。各分部工程验收评定合格，工程符合有关国家法律、法规和工程建设强制性标准和工程验收标准，工程外观好，竣工资料齐备，同意通过验收。

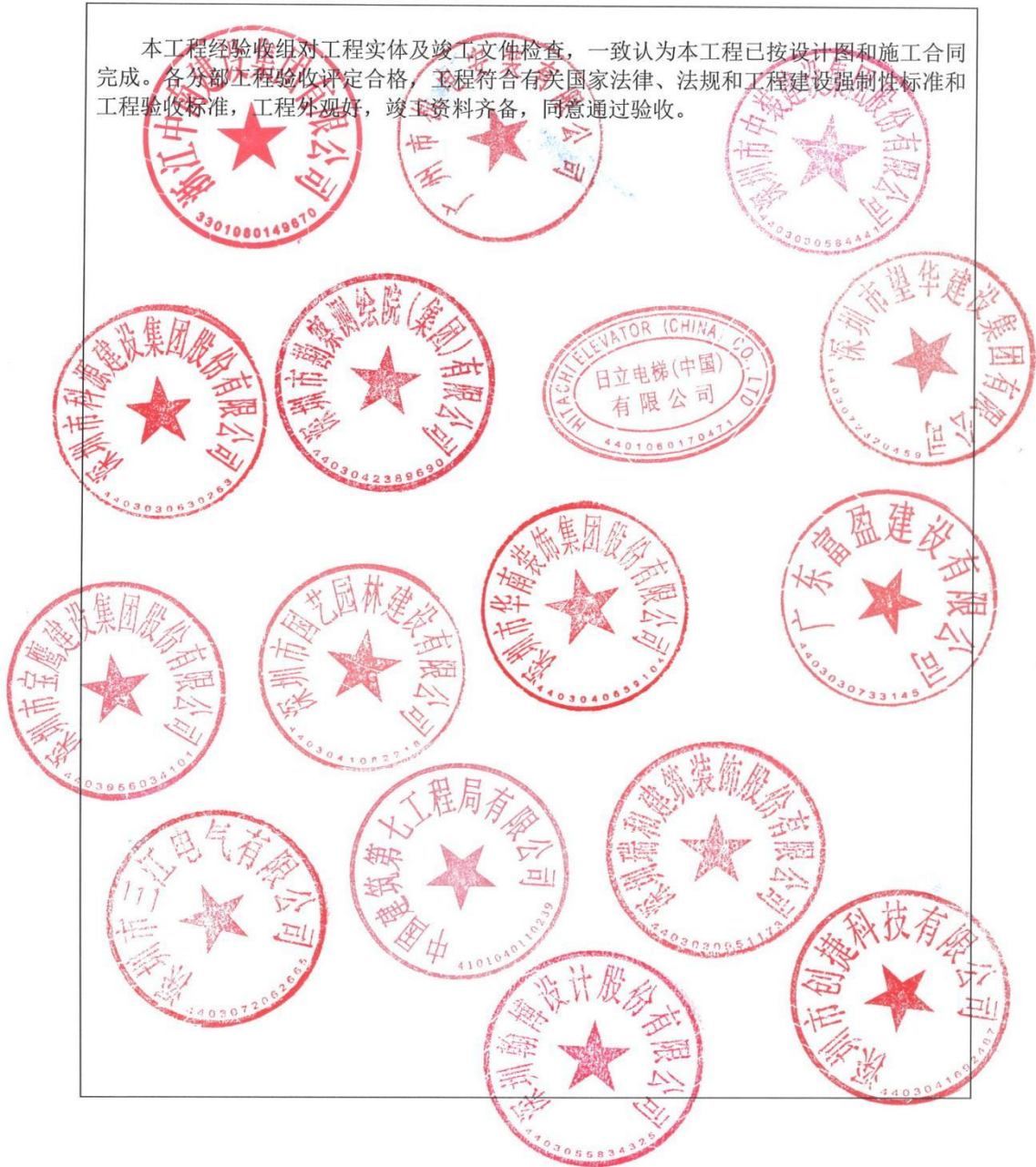



**王强**  
浙1332009200919376(00)  
建筑  
2024.07.20  
浙江中南建设集团有限公司

**刘品杨**  
粤1442006200809298(00)  
机电  
2024.11.07  
广州市机电安装有限公司

**刘志友**  
粤1212007200700028(00)  
建筑  
2024.08.24  
深圳市中装建设集团股份有限公司

**李振**  
粤1442007200811018(00)  
建筑机电  
2024.08.24  
深圳市科源建设集团股份有限公司

**温小华**  
粤2442013201407295(00)  
市政  
2025.12.11  
深圳市勘察测绘院(集团)有限公司

**张国泰**  
粤1442013201423643(00)  
机电  
2024.10.21  
日立电梯(中国)有限公司

**陈小云**  
粤2442020202102709(00)  
市政  
2024.04.20  
深圳市国艺园林建设有限公司

**王思念**  
粤1442006200809054(00)  
建筑  
2024.08.24  
深圳市宝鹰建设集团股份有限公司

**丁义平**  
粤1442006200805863(00)  
建筑  
2024.08.24  
深圳市华南装饰集团股份有限公司

**罗俊松**  
注册号: 4401878-AY027  
有效期至: 2024年6月

**罗俊松**  
姓名: 罗俊松  
注册号: 4401870-191  
有效期至: 至2025年6月

**马万兵**  
粤1502016201614884(00)  
机电市政公路建筑  
2025.02.28  
广东富盈建设有限公司

**石宇峰**  
粤1442017201739608  
机电工程  
2023.7.30  
深圳市三江电气有限公司







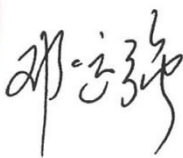

**宋建**  
注册号44014124  
有效期至2025.11.19  
深圳市英来工程咨询有限公司

**石宇峰**  
粤1442017201739608  
机电工程  
2026.7.27  
深圳市三江电气有限公司

**易杰**  
豫141131313703(00)  
建筑  
2022.11.04  
中国建筑第七工程局有限公司

**吴宏卫**  
津1332014201405380  
建筑市政  
2024.07.26  
中国建筑第六工程局有限公司



<p>建设单位 审查 情况</p>	<p>经审查,同意本工程竣工验收通过(竣工验收通过日期为2023年11月6日)。</p> <p>建设单位(公章): </p> <p>单位(项目负责人):  2023年11月6日</p>	
<p>监理单位(公章): </p> <p>总监理工程师:  2023年11月6日</p>	<p>设计单位(公章): </p> <p>单位(项目)负责人:  2023年11月6日</p>	
<p>施工单位(公章): </p> <p>单位(项目)负责人:  2023年11月6日</p>	<p>勘察单位(公章): </p> <p>单位(项目)负责人:  2023年11月6日</p>	



7、安居梓和苑项目园林景观工程

SFD-2015-06

工程编号: 合202308009

合同编号: JT-G-2023-STXM-053

**深圳市建设工程**

**施工(单价)合同**

(适用于招标工程固定单价施工合同)

工程名称: 安居梓和苑项目园林景观工程

工程地点: 深圳坪山

发包人: 深圳市人才安居集团有限公司

承包人: 深圳市国艺园林建设有限公司

2015年版



## 第一部分 协议书

发包人(全称): 深圳市人才安居集团有限公司

承包人(全称): 深圳市国艺园林建设有限公司

根据《中华人民共和国民法典》、《中华人民共和国建筑法》、《深圳经济特区建设工程施工招标投标条例》及其他有关法律、法规,遵循平等、自愿、公平和诚实信用的原则,发包人和承包人就本工程施工事项协商一致,订立本合同,达成协议如下:

### 一、工程概况

工程名称: 安居梓和苑项目园林景观工程

工程地点: 本项目位于坪山区坑梓街道,西临秀沙路,南至坪山大道,北面为坑梓比亚迪。

核准(备案)证编号:  /

工程规模及特征:

本项目位于坪山区坑梓街道,西临秀沙路,南至坪山大道,北面为坑梓比亚迪。规定用地面积为49211.16平方米,总建筑面积为352400平方米,计规定容积率建筑面积221400.00平方米,规定容积率4.5。本次招标施工范围为室外园林景观工程,园林景观面积约53895平方米。

资金来源: 财政投入  / %; 国有资本 100%; 集体资本  / %; 民营资本  / %; 外商投资  / %; 混合经济  / %; 其他  / %。

### 二、工程承包范围

本次施工招标范围为安居梓和苑项目园林景观工程,负责项目的采购、施工、报批报建等工作;施工内容包括但不限于:

1. 园建工程: 园路、石材铺装、车行沥青路、EPDM现浇地垫、围墙、景墙、景观座墙、水景、泳池、泳池廊架、架空层、屋顶、铁艺门、护栏、特色种植池、沙坑、线性水沟、石材盖板水沟、成人及儿童活动器材、雕塑、成品垃圾箱、成品花箱、成品岗亭、成品户外家具、成品垃圾屋、特色种植池、景观廊架、消防水箱装饰格栅、卡通造型亭子、景观亭、游泳池管理用房、钢梯、架空层墙壁图案、室外主体台阶的饰面层等(硬景工程和软景工程);

2. 构架小品:



- 3. 绿化工程：回填土及修整、草坪、灌木、大小乔木等；
- 4. 水电工程：配电箱、电缆线路、灯具、接地系统、排水系统、给水系统等；
- 5. 配合各项材料检测，配合现场完成消防验收、规划验收、竣工验收等工作；
- 6. BIM 模型深化及成果（若有）。

具体详见施工图纸及工程量清单

1. 市政公用及配套专业工程、其他工程：（在□内打√，并填写相应的工程量）

<input type="checkbox"/> 七通一平工程	万平方米	<input type="checkbox"/> 电信管道工程	米
<input type="checkbox"/> 挡墙护坡工程	长：米；宽：米；高：米	<input type="checkbox"/> 电力管道工程	米
<input type="checkbox"/> 软基处理工程	万平方米	<input type="checkbox"/> 污水处理厂及配套工程	立方米/d
<input type="checkbox"/> 水厂及配套工程	立方米/d	<input type="checkbox"/> 污泥处理厂及配套工程	立方米/d
<input type="checkbox"/> 给水管道工程	米	<input type="checkbox"/> 泵站工程	平方米
<input type="checkbox"/> 道路工程	长：米 宽：米	<input type="checkbox"/> 隧道工程	长：米 宽：米 高：米
<input type="checkbox"/> 桥梁工程	座	<input type="checkbox"/> 道路改造工程	长：米 宽：米
<input type="checkbox"/> 排水箱涵工程	长：米 宽：米 高：米	<input type="checkbox"/> 路灯照明工程	座
<input type="checkbox"/> 交通监控、收费综合系统工程		<input type="checkbox"/> 绿化工程	米
<input type="checkbox"/> 交通安全设施工程	米	<input type="checkbox"/> 燃气工程	米
<input type="checkbox"/> 其它：			

2. 房屋建筑及配套专业工程：（在□内打√，并填写相应的工程量）

<input type="checkbox"/> 地基与基础工程（ <input type="checkbox"/> 基础 <input type="checkbox"/> 基坑支护 <input type="checkbox"/> 边坡 <input type="checkbox"/> 土石方 <input type="checkbox"/> 其它_____）；		
<input type="checkbox"/> 主体结构工程（ <input type="checkbox"/> 钢筋混凝土 <input type="checkbox"/> 钢结构 <input type="checkbox"/> 网架 <input type="checkbox"/> 索膜结构 <input type="checkbox"/> 其它_____）；		
<input type="checkbox"/> 装饰装修工程（ <input type="checkbox"/> 金属门窗 <input type="checkbox"/> 幕墙：平方米 <input type="checkbox"/> 其它_____）；		
<input type="checkbox"/> 通风与空调（ <input type="checkbox"/> 通风 <input type="checkbox"/> 空调 <input type="checkbox"/> 其它_____）；		
<input type="checkbox"/> 建筑给水排水及供暖（ <input type="checkbox"/> 室内给、排水系统 <input type="checkbox"/> 室外给、排水系统 <input type="checkbox"/> 其它_____）；		
<input type="checkbox"/> 建筑电气工程（ <input type="checkbox"/> 室外电气 <input type="checkbox"/> 电气照明 <input type="checkbox"/> 其它_____）；		
<input type="checkbox"/> 智能建筑	（ <input type="checkbox"/> 综合布线系统 <input type="checkbox"/> 信息网络系统 <input type="checkbox"/> 其它_____）；	
<input type="checkbox"/> 屋面及防水工程	<input type="checkbox"/> 建筑节能	<input type="checkbox"/> 消防工程
<input type="checkbox"/> 室外工程（ <input type="checkbox"/> 室外设施_____ <input type="checkbox"/> 附属建筑_____） <input checked="" type="checkbox"/> 室外环境_园建工程、构架小品、绿化工程、电工程、配合材料检测、配合验收、BIM 模型深化及成果（若有）。		
<input type="checkbox"/> 燃气工程（户数：_____户；庭院管：_____米）		



3. 二次装饰装修工程：（在□内打√，并填写相应的工程量）

<input type="checkbox"/> 消防工程	<input type="checkbox"/> 门窗	<input type="checkbox"/> 防水工程	<input type="checkbox"/> 电气照明	<input type="checkbox"/> 建筑节能
<input type="checkbox"/> 通风与空调（ <input type="checkbox"/> 通风 <input type="checkbox"/> 空调 <input type="checkbox"/> 其它_____）；				
<input type="checkbox"/> 建筑给排水及供暖（ <input type="checkbox"/> 室内给、排水系统 <input type="checkbox"/> 室外给、排水系统 <input type="checkbox"/> 其它_____）；				
<input type="checkbox"/> 智能建筑（ <input type="checkbox"/> 综合布线系统 <input type="checkbox"/> 信息网络系统 <input type="checkbox"/> 其它_____）；				
<input type="checkbox"/> 装饰装修（ <input type="checkbox"/> 抹灰 <input type="checkbox"/> 涂饰 <input type="checkbox"/> 饰面板（砖） <input type="checkbox"/> 吊顶 <input type="checkbox"/> 其它_____）；				
<input type="checkbox"/> 其它：				

4. 其他工程

\_\_\_\_\_/\_\_\_\_\_  
\_\_\_\_\_/\_\_\_\_\_

三、合同工期

计划开工日期：2023年7月1日；

计划竣工日期：2023年10月28日；

合同工期总日历天数 120 天。

四、质量标准

本工程质量标准：符合国家现行的验收标准，合格。单位工程验收合格率 100%。配合创“深圳市优质结构工程奖”。

安全质量要求：配合创“深圳市建设工程安全生产与文明施工优良工地”。

五、签约合同价

含增值税合同价人民币（大写）贰仟叁佰肆拾陆万叁仟叁佰捌拾陆元贰角柒分（¥23,463,386.27元），其中不含增值税合同价 21,526,042.45元，增值税税率 9%。

若深圳市建设工程造价管理站发布的规费和增值税综合应纳费率发生了变化，从新的费率执行之日开始，对于已经发包人确认应支付且承包人已开具发票部分的款项，执行原规费及税率；对于未经发包人确认或未开票部分的款项，执行变化后的规费及税率。

其中：

(1)安全文明施工费：



人民币（大写）肆拾柒万柒仟叁佰肆拾壹元柒角贰分（¥ 477,341.72 元）；

(2)材料和工程设备暂估价金额：

人民币（大写）\_\_\_\_\_ / \_\_\_\_\_（¥ \_\_\_\_\_ / \_\_\_\_\_元）；

(3)专业工程暂估价金额：

人民币（大写）\_\_\_\_\_ / \_\_\_\_\_（¥ \_\_\_\_\_ / \_\_\_\_\_元）；

(4)暂列金额：

人民币（大写）壹佰叁拾肆万元整（¥ 1,340,000.00 元）。

## 六、工人工资专用账户信息

工人工资款支付专用账户名称：\_\_\_\_\_ / \_\_\_\_\_

工人工资款支付专用账户开户银行：\_\_\_\_\_ / \_\_\_\_\_

工人工资款支付专用账户号：\_\_\_\_\_ / \_\_\_\_\_

## 七、组成合同的文件

组成本合同的文件及优先解释顺序与本合同通用条款 2.1 款的规定一致：

- (1)本合同签订后双方新签订的补充协议；
- (2)本合同第一部分的协议书；
- (3)中标通知书及其附件；
- (4)本合同第四部分的补充条款；
- (5)本合同第三部分的专用条款；
- (6)本合同第二部分的通用条款；
- (7)本工程招标文件中的技术要求和投标报价规定；
- (8)投标文件（包括承包人在评标期间和合同谈判过程中递交和确认并经发包人同意的对有关问题的补充资料和澄清文件等）；
- (9)现行的标准、规范、规定及有关技术文件；
- (10)图纸和技术规格书；
- (11)已标价工程量清单；
- (12)经发包人书面认可的有关本工程真实、合法的变更、签证、洽商、索赔、询价采购凭证等书面文件及组成合同的其他文件。

## 八、词语含义



本协议书中有关词语含义与本合同“通用条款”中赋予它们的定义相同。

### 九、承诺

- 1. 发包人承诺按照法律规定履行项目审批手续、筹集工程建设资金并按照合同约定的期限和方式支付合同价款及其它应当支付的款项,并履行本合同所约定的全部义务。
- 2. 承包人承诺按照法律规定及合同约定组织完成工程施工,确保工程质量和安全,不进行转包及违法分包,并在质量缺陷责任期及保修期内承担相应的工程维修责任,并履行本合同所约定的全部义务。
- 3. 发包人和承包人双方理解并承诺不再就同一工程另行签订与合同实质性内容相背离的协议。

### 十、合同订立与生效

本合同订立时间: 2023 年 8 月 21 日;

订立地点: 深圳市坪山区

发包人和承包人约定本合同自双方法定代表人或其委托代理人签署(签字或盖章)并加盖公司公章后成立。

本合同一式 壹拾贰 份,均具有同等法律效力,发包人执 捌 份,承包人执 肆 份。

发包人: (公章)  
深圳市人才安居集团有限公司  
法定代表人或其委托代理人:

(签字) 陆景山

统一社会信用代码: 91440300MA5DFLBQXP  
地址: 深圳市南山区粤海街道深圳湾创新  
科技中心 2 栋 A 座  
邮政编码: 518000  
法定代表人: \_\_\_\_\_  
委托代理人: \_\_\_\_\_  
电话: 0755-83080281  
传真: 0755-83197011  
电子信箱: /

承包人: (公章) 深圳市国艺园林建设有  
限公司  
法定代表人或其委托代理人:

(签字) 勇韦

统一社会信用代码: 9144030071525395XJ  
地址: 深圳市福田区福保街道市花路长  
富金茂大厦 1 号楼 49 层  
邮政编码: 518048  
法定代表人: \_\_\_\_\_  
委托代理人: \_\_\_\_\_  
电话: 0755-88308661  
传真: 0755-88308663  
电子信箱: \_\_\_\_\_



开户银行：招商银行深圳分行营业部

开户银行：\_\_\_\_\_

账号：755930927210666

账号：\_\_\_\_\_



## 单位（子单位）竣工验收报告

GD-E1-914

工程名称：安居祥和苑项目园林景观工程

验收日期：2023年12月8日

建设单位（盖章）：深圳市人才安居集团有限公司



\* GD - E 1 - 9 1 4 \*



## 一、工程概况

GD-E1-914/2

工程名称	安居梓和苑项目园林景观工程				
工程地点	深圳市坪山区坪山大道与秀沙路交汇处东北角	建筑面积	/	工程造价	2346.3 38627 万元
结构类型	/	层数	地上:	/	层
	/		地下:	/	层
施工许可证号	2020-440317-70-03-013763007001	监理许可证号			
开工日期	年 月 日	验收日期	2023 年 12 月 8 日		
监督单位	深圳市坪山区工程质量安全监督站	监督编号	2022018-01		
建设单位	深圳市人才安居集团有限公司				
勘察单位	深圳市勘察研究院有限公司				
设计单位	广东省建筑设计研究院有限公司				
总包单位	中国建筑第二工程局有限公司				
承建单位 (园林)	深圳市国艺园林建设有限公司				
承建单位 (设备安装)	/				
承建单位 (装修)	/				
监理单位	深圳市东部工程咨询有限公司				



\* GD - E 1 - 9 1 4 / 2 \*



## 二、工程竣工验收实施情况

GD-E1-914/3

### (一) 验收组织

建设单位组织勘察、设计、施工、监理等单位和其他有关专家组成验收组,根据工程特点,下设若干个专业组。

#### 1. 验收组

组长	阳翔
副组长	吴长坤、张友
组员	简万成、李赠、宋婷婷、邱妙江

#### 2. 专业组

专业组	组长	组员
园林景观工程	资平义	谢鑫、王涛、余志文、邱妙江、樊波
/	/	/
工程质控资料	徐实	黄宇、谢远玉、徐伟婷、陈泽帆

### (二) 验收程序

1. 建设单位主持验收会议。
2. 建设、勘察、设计、施工、监理单位介绍工程合同履行情况和在工程建设各个环节执行法律、法规和工程建设强制性标准情况。
3. 审阅建设、勘察、设计、施工、监理单位的工程档案资料。
4. 验收组实地查验工程质量。
5. 专业验收组发表意见,验收组形成工程竣工验收意见并签名。



\*GD-E1-914/2\*



### 三、工程质量评定

GD-E1-914/4

分部(系统、成套设备)工程	验收意见/备注	质量控制资料核查结果统计	主要使用功能和安全性能资料核查/实体质量抽查结果统计	观感质量验收抽查结果统计
室外设施	符合要求	共 2 项, 其中: 经审查符合要求 2 项 经核定符合要求 2 项	共 13 项, 其中: 资料核查符合要求 13 项 实体抽查符合要求 13 项	共 7 项, 其中: 评价为“好”的 7 项 评价为“一般”的 0 项
附属建筑及室外环境	符合要求	共 14 项, 其中: 经审查符合要求 14 项 经核定符合要求 14 项	共 8 项, 其中: 资料核查符合要求 8 项 实体抽查符合要求 8 项	共 15 项, 其中: 评价为“好”的 15 项 评价为“一般”的 0 项
室外景观建筑给水排水	符合要求	共 16 项, 其中: 经审查符合要求 16 项 经核定符合要求 16 项	共 6 项, 其中: 资料核查符合要求 6 项 实体抽查符合要求 6 项	共 8 项, 其中: 评价为“好”的 8 项 评价为“一般”的 0 项
室外景观电气	符合要求	共 17 项, 其中: 经审查符合要求 17 项 经核定符合要求 17 项	共 8 项, 其中: 资料核查符合要求 8 项 实体抽查符合要求 8 项	共 11 项, 其中: 评价为“好”的 11 项 评价为“一般”的 0 项
		共 ____ 项, 其中: 经审查符合要求 ____ 项 经核定符合要求 ____ 项	共 ____ 项, 其中: 资料核查符合要求 ____ 项 实体抽查符合要求 ____ 项	共 ____ 项, 其中: 评价为“好”的 ____ 项 评价为“一般”的 ____ 项
		共 ____ 项, 其中: 经审查符合要求 ____ 项 经核定符合要求 ____ 项	共 ____ 项, 其中: 资料核查符合要求 ____ 项 实体抽查符合要求 ____ 项	共 ____ 项, 其中: 评价为“好”的 ____ 项 评价为“一般”的 ____ 项
		共 ____ 项, 其中: 经审查符合要求 ____ 项 经核定符合要求 ____ 项	共 ____ 项, 其中: 资料核查符合要求 ____ 项 实体抽查符合要求 ____ 项	共 ____ 项, 其中: 评价为“好”的 ____ 项 评价为“一般”的 ____ 项
		共 ____ 项, 其中: 经审查符合要求 ____ 项 经核定符合要求 ____ 项	共 ____ 项, 其中: 资料核查符合要求 ____ 项 实体抽查符合要求 ____ 项	共 ____ 项, 其中: 评价为“好”的 ____ 项 评价为“一般”的 ____ 项
		共 ____ 项, 其中: 经审查符合要求 ____ 项 经核定符合要求 ____ 项	共 ____ 项, 其中: 资料核查符合要求 ____ 项 实体抽查符合要求 ____ 项	共 ____ 项, 其中: 评价为“好”的 ____ 项 评价为“一般”的 ____ 项
		共 ____ 项, 其中: 经审查符合要求 ____ 项 经核定符合要求 ____ 项	共 ____ 项, 其中: 资料核查符合要求 ____ 项 实体抽查符合要求 ____ 项	共 ____ 项, 其中: 评价为“好”的 ____ 项 评价为“一般”的 ____ 项
		共 ____ 项, 其中: 经审查符合要求 ____ 项 经核定符合要求 ____ 项	共 ____ 项, 其中: 资料核查符合要求 ____ 项 实体抽查符合要求 ____ 项	共 ____ 项, 其中: 评价为“好”的 ____ 项 评价为“一般”的 ____ 项
		共 ____ 项, 其中: 经审查符合要求 ____ 项 经核定符合要求 ____ 项	共 ____ 项, 其中: 资料核查符合要求 ____ 项 实体抽查符合要求 ____ 项	共 ____ 项, 其中: 评价为“好”的 ____ 项 评价为“一般”的 ____ 项





### (五) 工程验收结论及备注

GD-E1-914/6

本工程质量符合相关法律、法规及工程建设标准强制性条文及有关规范的要求，符合设计文件及施工合同要求，工程技术质量控制资料齐全，安全功能检查符合要求，观感质量好。安居祥和苑项目园林景观工程验收合格，一致同意竣工验收。

建设单位： (公章) 单位(项目)负责人： 2023年12月8日	监理单位： (公章) 总工程师： 2023年12月8日	施工单位： (公章) 单位(项目)负责人： 2023年12月8日	设计单位： (公章) 单位(项目)负责人： 2023年12月8日	勘察单位： (公章) 单位(项目)负责人： 2023年12月8日
---	--------------------------------------	---	---	---





8、钦州光大天骄御景项目 1 标段及 2 标段园林景观工程

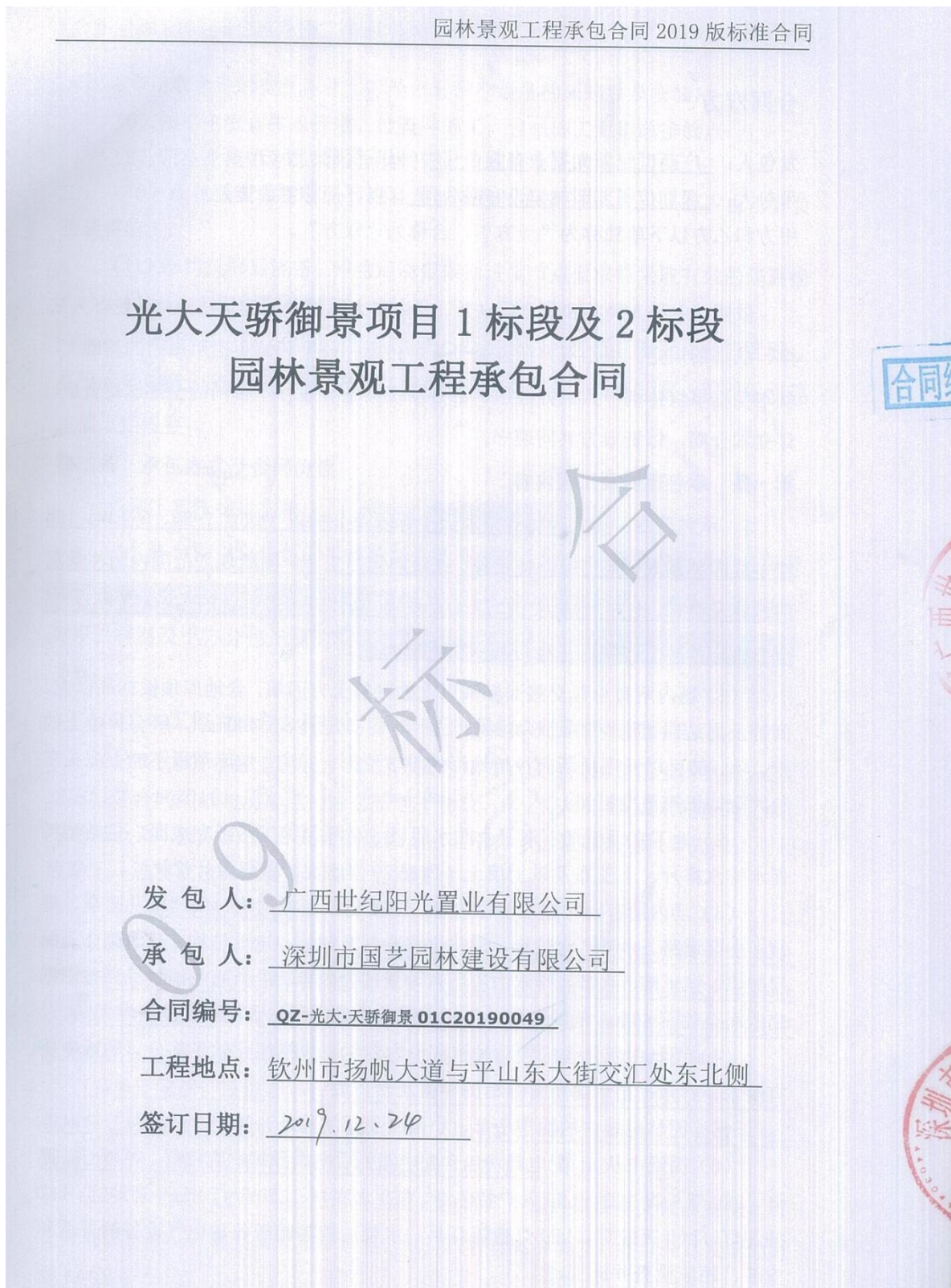

## 合同双方

发包人： 广西世纪阳光置业有限公司（以下简称“甲方”）

承包人： 深圳市国艺园林建设有限公司（以下简称“乙方”）

甲方和乙方以下单独称为“一方”，合称为“双方”。

依照《中华人民共和国合同法》、《中华人民共和国建筑法》及其他有关法律、法规的规定，甲乙双方在遵循平等、自愿、公平和诚实信用原则的基础上，就本工程事宜协商一致，并经甲、乙方承诺具备有履行本合同的全部法定资质，订立本合同，以资双方共同遵守。

## 第一条 承包范围及工程内容

1、承包范围：光大天骄御景项目 1 标段及 2 标段（包含 1-3#、5-13#、15# 楼中庭园林景观、架空层园林景观、红线内道路工程）图纸规划范围内园林景观的园建及结构、土方、水电安装、绿化工程等，具体以甲方确认的图纸（图号 / ）、双方确定的施工方案、工程量清单报价书为准。

(1) 场内所有总包交接面标高以上的种植土方回填，含地库顶板标高以上、商铺及周边通道道路的土方及种植土回填（完成面以下 400mm），所有种植土的挖、填、装运以及现场所有种植地形的堆坡造形。（注：地库顶板不能上泥头车和大型钩机等重型机械）

(2) 地下室顶板细石混凝土防水层以上至绿化施工图纸完成面，包括塑料排水排水格片、土工布及以上填土（顶板 20 厚水泥砂浆已设计优化）。

(3) 场内所有园林建筑部位内容，主要包括园林结构、大门楼及岗亭、铺装、小区道路、水池、台阶梯、消防道路路基及铺装、造形结构、花池砌体及面层装饰、挡土墙、水景、排水沟等所有硬景部分内容。沿街商业铺贴标高按图纸完成面至往下 400mm 范围做法，包括水泥石粉稳定层，素混凝土及面层铺贴。

(4) 图纸中所包含的园林种植部份内容主要包括绿化软景部分、图纸中所有灌木、乔木、苗木等所有绿植的种植及养护成活。

(5) 园林范围内的雕塑造形、小品（星球屋除外）等。

(6) 图纸中从 AL 配电箱（包含配电箱）后电缆预埋、庭院灯、草坪灯、路灯、LED 双头投光灯、LED 入户特色灯、LED 水底灯、LED 壁灯、LED 埋地灯、LED 插泥灯、LED 灭蚊灯、LED 灯带等灯具、水泵、控制箱等各种电气设备的采购和安装，相应检查井施工。

(7) 图纸中景观专用水表进水口处（水表具体位置按现场实际位置定）至



园林景观工程承包合同 2019 版标准合同

各园林专用取水点的检查井施工，给水管网和设备的采购以及安装。

(8) 图纸中所有排水管道、检查井施工，包括施工至市政排放点。

(9) 园林在施工中必须配合燃气管、市政给水管网施工。

(10) 承包范围内需要做装饰井盖或者种植井盖的井，±30cm 内由乙方负责调整施工。

(11) 结构沉降后浇带、伸缩后浇带根据进度节点要求需采取有效的隔离措施，以保证园建施工正常进行。

2、工程内容：施工图范围内的园建、苗木采购、种植、施工及养护管理、水电安装、安全文明施工、政府部门报批报建（如有）、竣工验收、工程保修等全部工作内容。

**第二条 承包方式及合同价款**

1、本工程选择以下第(1)种方式进行承包：

(1) 本合同以总价包干形式承包，为完成本工程承包范围内所需的全部费用已包含在含税包干总价中，如有错漏之处（本工程图纸内容、清单上未列出、非甲供材料及甲方分包工程的项目）的费用视为包含在含税包干总价中，不再作调整。

(2) 本工程为综合含税单价包干、工程量按实结算的形式承包。

(3) 乙方签收施工图纸 / 个日历天内双方完成合同约定范围内总价确定，双方签订合同图纸与清单范围内总价包干协议，若乙方原因造成未能按时完成，每延误一天，按人民币 / 元计取违约金；若甲方原因造成未能按时完成，则相应顺延。进度款按此更新合同总价分期支付。

(4) (其他承包方式)

2、本合同总价为人民币贰仟贰佰叁拾捌万贰仟壹佰叁拾肆元零叁分（¥22,382,134.03），增值税额为人民币贰佰零壹万肆仟叁佰玖拾贰元零陆分（¥2,014,392.06），执行 9% 税率，价税合计为人民币贰仟肆佰叁拾玖万陆仟伍佰贰拾陆元零玖分（¥24,396,526.09）；详见《工程量清单报价书》。

(1) 本合同总价或综合单价包含但不限于以下费用：包工、包料、包工期、包质量、包通过甲方验收、政府部门验收（如有）、安全文明施工、包管理费、利润、税金、售后服务等与本工程有关的一切费用。

(2) 本合同约定的不含税价格为固定价格，不因国家税率变化而变化，若在合同履行期间，遇到国家税率调整，则价税合计相应调整，并以开具发票的时间为准。

(1)、甲方企业开票及收款信息如下:

企业名称(全称): 广西世纪阳光置业有限公司

纳税人识别号: 9145 0700 5667 6743 87

开户行名称: 中国农业银行钦州分行

银行账户: 2073 2101 0400 23906

地址: 钦州市金海湾东大街 8 号

电话等信息: 0777-3880239

(2)、乙方企业开票及收款信息如下:

企业名称(全称): 深圳市国艺园林建设有限公司

纳税人识别号: 9144 0300 7152 5395 XJ

开户行名称: 招商银行深圳皇岗支行

银行账户: 8152 8443 2810 001

地址: 深圳市福田区福保街道市花路长富金茂大厦 1 号楼 49 层

电话等信息: 0755-88308661

(3)、发票备注栏:

工程名称: 光大·天骄御景

工程地点: 钦州市钦南区

### 第三条 合同工期

1、合同工期为: 1 标段工期 90 个日历天, 2 标段工期 90 个日历天(含节假日), 开工日期自满足施工条件、甲方向乙方签发的工程开工令之日起计, 竣工日期以《竣工验收证明单》中竣工日期为准。

2、乙方认可甲方发包本项目工程的同时, 存在其他发包的配套分项工程, 乙方施工过程根据甲方配套分项工程的工期合理调整自己的工期, 因甲方配套工程滞后、甲方设计变更或不可抗力原因导致工期延误的, 工期按延误天数相应顺延, 乙方不得因此向甲方索赔相应费用, 除此之外工期不作调整, 甲方不承担任何法律责任。

### 第四条 付款方式

本工程选择以下第 3 种方式进行付款:

1、工程结算完成、乙方提交至全额发票(乙方提供的发票必须与税务机关



园林景观工程承包合同 2019 版标准合同

万元不等的违约金。

- 12、乙方投标保证金在合同签订后转为履约保证金，履约保证金退还时间：工程竣工验收合格后 15 日内无息退还。
- 13、对于未竣工验收移交甲方之前，所有的成品保护均由乙方负责。
- 14、如补充条约约定的内容与上述主合同条款约定不一致的，以补充条约约定的内容为准。

第十九条 合同附件

- 附件 1：《工程量清单报价书》
- 附件 2：阳光合作协议
- 附件 3：关于及时支付劳动者报酬的承诺函
- 附件 4：总承包单位与各专业承包单位工作内容和责任分工表
- 附件 5：总承包单位与各专业承包工程内容划分
- 附件 6：技术标准和要求
- 附件 7：主要材料推荐品牌表
- 附件 8：园林工程苗木质量验收标准
- 附件 9：光大地产工程验收流程
- 附件 10：成品保护要求
- 附件 11：光大天骄御景项目 1 标段及 2 标段园林景观工程计价补充说明
- 附件 12：合同补充经济函件审批权限要求

(以下无正文)

甲方（盖章）：广西世纪阳光置业有限公司

乙方（盖章）：深圳市国艺园林建设有限公司

签约代表人：

签约代表人：

签约日期：2019.12.24

签约日期：

签约地址：



工稿+30

合201912011

附件 13:

工程竣工验收证明单(2019 版)

项目及期区名称: 光大天骄御景项目一期 编号:					
工程名称	1 标段园林景观工程	工程地点	钦南区平山东大街北 侧	开工日期	2019-11-13
建设单位	广西世纪阳光置业有限公司	建筑面积	17421.50 m <sup>2</sup>	竣工日期	2020-6-2
设计单位	东莞市阔地景观设计有限 公司	结构类型 层数	32 层	合同工 期	90 天
施工单位	深圳市国艺园林建设有限 公司	合同造价/ 预算造价	合同总价: 一标段: 15617074.30元	实际工 期	
<p>竣工验收附件审核:</p> <p>1、竣工图一式 4 份 ..... <input type="checkbox"/> 齐全且合格/<input type="checkbox"/> 不齐全、退回修改/<input type="checkbox"/> 不合格、退回修改</p> <p>2、竣工报告 ..... <input type="checkbox"/> 齐全/<input type="checkbox"/> 不齐全</p> <p>3、工程初验复检记录表 (复印件) ..... <input type="checkbox"/> 齐全/<input type="checkbox"/> 不齐全、退回补充</p> <p>4、工程过程验收资料 (含材料进场报验) 复印件 ..... <input type="checkbox"/> 齐全/<input type="checkbox"/> 不齐全、退回补充</p> <p>5、竣工资料审查表 ..... <input type="checkbox"/> 齐全/<input type="checkbox"/> 不齐全</p> <p>监理工程师: <u>李俊浩</u> 监理总监 (代表): <u>李俊浩</u> 项目工程师: <u>李俊浩</u> 项目工程经理: <u>李俊浩</u></p>					
工程质量等级核定 结果	承建单位	监理单位	设计单位	建设单位	
<input type="checkbox"/> 合格 <input type="checkbox"/> 优良 <input type="checkbox"/> 优秀		验收意见: 同意验收 (公章) 李俊浩 2020.6.2	验收意见: (公章)	验收意见: 同意验收 项目总经理: <u>李俊浩</u> 2020.6.2 地区工程师: 地区工程管理部负责人: 地区设计管理部负责人:	
核定人:	交验人: <u>李俊浩</u> <u>刘玉纯</u>	验收人:	验收人:	日期:	
日期:	日期: 2020.6.2	日期: 2020.6.2	日期:	日期:	

注:

- 1、本表一式四份, 由施工单位在初验复检通过后填报。本表最终审批人的签批日期, 为工程保修期的起始日期。
- 2、如合同约定须评定工程质量等级, 则由验收的终审工程部门核定。
- 3、未设地区工程管理部的, 由工程管理中心代审。

工程管理中心于 2019 年 08 月编



附件 13:

**工程竣工验收证明单(2019 版)**

项目及期区名称: 光大天骄御景二组团园林景观工程

工程名称	二组团园林景观工程	工程地点	钦南区平山东大街	开工日期	2020. 9. 1
建设单位	广西世纪阳光置业有限公司	建筑面积	7500 m <sup>2</sup>	竣工日期	2020. 11. 30
设计单位	东莞市阔地景观设计有限公司	结构类型/层数	32 层	合同工期	90
施工单位	深圳市国艺园林建设有限公司	合同造价/预算造价	5617074. 0	实际工期	90

竣工验收附件审核:

- 竣工图一式 4 份 .....  齐全且合格/ 不齐全、退回修改/ 不合格、退回修改
- 竣工报告 .....  齐全/ 不齐全
- 工程初验复检记录表(复印件) .....  齐全/ 不齐全、退回补充
- 工程过程验收资料(含材料进场报验)复印件 .....  齐全/ 不齐全、退回补充
- 竣工资料审查表 .....  齐全/ 不齐全

监理工程师: 李强 监理总监(代表): 李强 项目工程师: 李强 项目工程经理: 李强

工程质量等级核定结果	承建单位	监理单位	设计单位	建设单位
<input type="checkbox"/> 合格 <input type="checkbox"/> 优良 <input type="checkbox"/> 优秀		验收意见:  (公章)	验收意见:  (公章)	验收意见: <u>同意验收</u>  项目经理: <u>李强</u> 2020.12.1 地区工程师: 地区工程管理部负责人: 地区设计管理部负责人:
核定人:	交验人: <u>李强</u> 日期: <u>2020.12.1</u>	 验收人: <u>李强</u> 日期: <u>2020.12.1</u>	验收人: 日期:	日期:

注:

- 1、本表一式四份,由施工单位在初验复检通过后填报。本表最终审批人的签批日期,为工程保修期的起始日期。
- 2、如合同约定须评定工程质量等级,则由验收的终审工程部门核定。
- 3、未设地区工程管理部的,由工程管理中心代审。

工程管理中心于 2019 年 08 月编



附件 13: 工程竣工验收证明单(2019 版)

项目及期区名称: 光大天骄御景组团三园林景观工程					
工程名称	组团三园林景观工程	工程地点	钦南区平山东大街	开工日期	分阶段施工二区园林三组团交付区域 2021.5.6 北门楼 2021.8.24
建设单位	广西世纪阳光置业有限公司	建筑面积	7500 m <sup>2</sup>	竣工日期	2021.9.30
设计单位	东莞市阔地景观设计有限公司	结构类型 层数	32 层	合同工期	合同工期 90 天, 开工令二区园林三组团交付区域 60 天, 北门楼 30 天
施工单位	深圳市国艺园林建设有限公司	合同造价/ 预算造价	6,825,305.95	实际工期	89
竣工验收附件审核: 1、竣工图一式 4 份..... <input checked="" type="checkbox"/> 齐全且合格/ <input type="checkbox"/> 不齐全、退回修改/ <input type="checkbox"/> 不合格、退回修改 2、竣工报告..... <input type="checkbox"/> 齐全/ <input type="checkbox"/> 不齐全 3、工程初验复检记录表(复印件)..... <input checked="" type="checkbox"/> 齐全/ <input type="checkbox"/> 不齐全、退回补充 4、工程过程验收资料(含材料进场报验)复印件..... <input checked="" type="checkbox"/> 齐全/ <input type="checkbox"/> 不齐全、退回补充 5、竣工资料审查表..... <input checked="" type="checkbox"/> 齐全/ <input type="checkbox"/> 不齐全  监理工程师: <u>李强</u> 监理总监(代表): <u>李强</u> 项目工程师: <u>李强</u> 项目工程经理: <u>李强</u>					
工程质量等级 核定结果	承建单位	监理单位	设计单位	建设单位	
<input checked="" type="checkbox"/> 合格 <input type="checkbox"/> 优良 <input type="checkbox"/> 优秀  建设单位的最 高主管部门 (公章)  核定人:  日期:	交验人: <u>刘玉纯</u>  日期:	验收意见:  验收人:  日期:	验收意见:  验收人:  日期:	验收意见: <u>验收合格</u>  项目总经理: <u>李强</u>  地区工程师: <u>2021.9.30</u>  地区工程管理部负责人:  地区设计管理部负责人:  日期:	

注:  
 1、本表一式四份,由施工单位在初验复检通过后填报。本表最终审批人的签批日期,为工程保修期的起始日期。  
 2、如合同约定须评定工程质量等级,则由验收的终审工程部门核定。  
 3、未设地区工程管理部的,由工程管理中心代审。

工程管理中心于 2019 年 08 月编



## 9、三一云湖项目示范区景观工程



合同编号：G600(428115)20211117-00071 A

# 三一云湖项目示范区 景观工程专业分包

# 施 工 合 同

发 包 人： 长沙云荟房地产开发有限公司  
承 包 人： 深圳市国艺园林建设有限公司  
日 期： 2021年11月30日  
签约地点： 长沙市经济技术开发区

第1页 共31页



### 三一云湖项目示范区景观工程专业分包施工合同

合同编号：G600(428115)20211117-00071 A

发包人（以下简称甲方）：长沙云麓房地产开发有限公司

承包人（以下简称乙方）：深圳市国艺园林建设有限公司

依照《中华人民共和国民法典》、《中华人民共和国建筑法》及其他有关法律、行政法规的规定，遵循平等、自愿、公平和诚实信用的原则，结合本工程的具体情况，甲乙双方就本工程合作事项协商一致，签订本合同。

#### 一、工程及现场情况概况

1.1 工程名称：三一云湖项目示范区景观工程

1.2 工程地点：长沙县黄花镇人民东路与蓝田大道交汇处

1.3 工程规模：本工程园林景观规划设计面积约45251.4 m<sup>2</sup>，其中包含湖景约1.9万m<sup>2</sup>、公共绿化约1.1万m<sup>2</sup>、前场及滨水空间约1.1万m<sup>2</sup>、停车场等。

1.4 施工现场和周围环境：营销展示区定于项目西侧，属于工业厂房地红线范围内，按正式建筑考虑，后期可作为公司会客接待区域。

#### 1.5 合同文件及解释顺序：

1.5.1. 合同文件应能相互解释，互为说明。除另有约定外，组成本合同的文件及优先解释顺序如下：

- (1) 甲方、乙方双方签署的补充合同、补充协议；
- (2) 合同文本；
- (3) 合同附件；
- (4) 中标通知书（如有）；
- (5) 招标文件、招标答疑、招标询疑及相关函件（如有）；
- (6) 标准、规范、技术要求和有关技术资料；
- (7) 图纸；
- (8) 投标文件（如有）；
- (9) 其他有关文件。

1.5.2. 上述文件应互为补充和解释，如有不清或互相矛盾之处，以上面所列顺序在前的为准。合同文件含糊不清的，双方可以协商解决，当双方协商不成时，按本合同关于争议的约定处理。

1.5.3. 甲方、乙方有关工程的洽商、变更等书面记录和文件，这些记录和文件主要包括合同履行过程中的有关通知、指令、工程会议纪要、信件、数据电文（电报、电传、传真、电子数据交换和电子邮件）等，在合同履行过程中以时间先后顺序，之后的优于之前的。

1.4.4. 除非甲方代表在乙方发出的工程施工联系函或其它报告、文件上签署明确意见，否则，甲方代表的签名或其他人的签名（即使其他人签署意见），仅表示甲方对该份文件的签收，不能作为甲方意见或结算的依据。

1.4.5. 甲方代表、项目成本经理、总监理工程师行使职权时发出的书面文件必须是本人的签字并加盖有效印章，只有印章而没有本人签字的或只有本人签字而没有加盖有效印章，该文件对发甲方、乙方均没有约束力。

#### 二、工程承包内容

2.1 承包范围：示范区景观工程，具体详见本工程施工图、工程量清单、工程招标范围及技术要求。



2.2 图纸依据：三一重卡 20210917 (0924 发第二版) 咨询算量招标图。

2.3 乙方与土建总包的具体工作界面详见附件：“合同计价清单、施工界面表、甲供材/甲限乙供材料表”，以及为完成工程任务需要采取的其他所有措施（含安全文明施工、资料编制整理及归档、验收等）。主要工作内容包含但不限于：详见《三一云湖项目营销中心园林景观工程工程技术要求及质量标准》。

2.4 其他工作： / 。

2.5 工作内容变更

施工范围或施工内容如有增减，甲方将以书面形式明确调整，乙方不能拒绝，也不能因承包施工范围调整要求变更工程工期。

### 三、合同价款及结算办法

#### 3.1 工程承包方式：**【A】**

A、固定总价，指固定不含增值税总价，该总价为完成所有合同文件规定的工程内容的一切费用，除因暂定工程量的确定、设计变更或本合同所允许的调整外，乙方不会因为人工费、货物价格（合同约定可调价材料除外）市场变动、清单的完整性和准确性或费率等原因另行向甲方主张调整或赔偿。

B、固定单价，指不含增值税综合单价，本工程内所有工程项目的工程量为暂定数量，无论最终确定的工程量与原暂定数量存在任何差别，合同工期及固定不含增值税综合单价均不会做任何调整，除合同特别说明外，固定单价均为不含增值税综合单价。

C、其它  / 。

#### 3.2 合同金额：**【A】**

A. 合同含税总金额（人民币，大写）壹仟捌佰玖拾万壹仟玖佰玖拾壹元柒分整（RMB18,901,991.07元），其中，不含增值税合同金额人民币，大写）壹仟柒佰叁拾肆万壹仟贰佰柒拾陆元贰角壹分整（RMB17,341,276.21元），合同增值税金额人民币，大写）壹佰伍拾陆万柒佰壹拾肆元捌角陆分整（RMB1,560,714.86元），增值税采用**【A】**计税方式（A、一般计税/B、简易计税）（增值税税率9%，如遇国家政策统一调整增值税税率，本合同不含税价格保持不变，增值税则按国家税收政策规定的税率调整时间执行最新的税率，含税价按税率调整之后的增值税税额进行相应的调整）。本合同为经甲方确认的施工图纸范围内总价包干，合同价款已包括但不限于各种人工费、材料费、机械费、加工费、施工费（含土方平整、开挖、回填、改良、倒运、外运、造型处理、外购、夯实等）、运输费（二次搬运费、垃圾清运费等）、见证取样费、检验试验费、赶工措施费、成品保护费、安全防护费、苗木费、养护费、安装调试费、管理费、利润、增值税及附加税金、为完成本工程的其他措施费以及为完成本合同附件所需支出的全部费用。结算时除经甲方确认的签证、变更外，其他均不作任何调整，政策性调整亦不再执行。

B. 合同暂定总金额（人民币，大写）      （RMB      元），其中，不含增值税合同暂定金额（人民币，大写）      （RMB      元），合同增值税暂定金额（人民币，大写）      （RMB      元），增值税采用**【   】**计税方式（A、一般计税/B、简易计税）（增值税税率   %，合同履行过程中，如遇国家税率调整，本合同不含增值税综合单价不变，增值税则按国家税收政策规定的税率调整时间执行最新的税率，含税价按税率调整之后的增值税税额进行相应的调整）。工程量清单综合单价包干价包含了乙方为完成本合同工程的全部图示内容的人工费、材料费（不含甲供材）、设备费等直接费、间接费、利润、税金、措施费（包括因工期紧张，乙方需考虑全天候施工的



**26 合同份数**

本合同一式肆份，双方各执贰份，具有同等法律效力。

**27 合同附件**

- 合同附件 1: 工程施工图 (另附)
- 合同附件 2: 合同计价清单 (另附)
- 合同附件 3: 工程采购范围及技术要求、质量要求 (另附)
- 合同附件 4: 廉洁合作协议
- 合同附件 5: 工程质量保修书
- 合同附件 6: 关于设计变更、现场签证管理规定
- 合同附件 7: 招标答疑文件 (另附)
- 合同附件 8: 乙方项目团队主要管理人员 (另附)
- 合同附件 9: 《安全文明标准化手册》(另附)
- 合同附件 10 《竹胜园事业部质量安全飞检评估管理办法》(另附)





甲方	乙方
单位名称: 长沙云荟房地产开发有限公司	单位名称: 深圳市国艺园林建设有限公司
单位地址: 中国(湖南)自由贸易试验区长沙片区三一路1号三一工业城众创楼三一众创孵化器V303	单位地址: 深圳市福田区福保街道市花路长富金茂大厦1号楼49层
法定代表人: 钟卫华	法定代表人: 韦万勇
委托代理人: 李泽环	委托代理人: 黄旭名
开户银行: /	开户银行: 招商银行深圳皇岗支行
帐号: /	帐号: 815284432810003
纳税人识别号: 91430100711F3318	纳税人识别号: 91440300525398XJ



- 合同附件 1: 《工程施工图》(另附)
- 合同附件 2: 合同计价清单 (另附)
- 合同附件 3: 工程采购技术要求及质量要求 (另附)

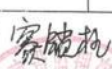

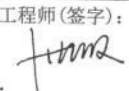
### 竣工验收表

项目名称	三一云湖住宅项目	合同名称	三一云湖项目示范区景观工程		
供应商名称	深圳市国艺园林建设有限公司				
开工日期	2021.11.30	完成日期	2022.3.25	验收日期	2022.5.20
整改完成情况描述	<input type="checkbox"/> 已执行（无调整） <input checked="" type="checkbox"/> 已执行（局部调整） <input type="checkbox"/> 已部分执行（局部未完成）				
	完成情况描述： <div style="font-size: 1.2em; text-align: center;">已整改完成，进入养护阶段。</div>				
验收内容	验收项目	验收意见	施工单位回复	复验结果	
已完成项 (含调整)	核心景观区：人行道地面铺装、车行道地面铺装、主入口台阶、水景、竹木地板、码头、休闲区木平台、钢板花池、栅格墙、景石、挡土墙、连廊、栈桥、装饰井盖对景景墙、花箱、雕塑、钢楼梯竹木地板等	连廊栈桥处林水试验，用天枰仪观察；	已整改完成	合格	
	核心景观区：乔木、灌木、地被	及时更换	已更换	合格	
	生态绿地区：人行道及广场地面铺装、绿化	保洁清扫	已更换并养护	合格	
	人工湖：园建、绿化、水处理、引水渠、溢流坝、古树保护、撒播草籽等	合格			
	景观水电	合格			
	室外综合管线	合格			
未完成项					
供应商经办人(签字):  日期: 2022.5.20					
监理工程师(签字):  日期: 2022.5.20					
主管工程师(签字):    日期: 2022.5.20					

1007



10、星河雅宝 3、4A 号地块 IEO 区域园建工程

星河地产集团合同 2020 版



**星河雅宝 3、4A 号地块 IEO 区域园建工程  
施工合同**



合同编号：755-YB-SG-2021012

工程名称：星河雅宝 3、4A 号地块 IEO 区域园建工程

工程地点：深圳市龙岗区

发 包 方：深圳雅宝房地产开发有限公司

承 包 方：深圳市国艺园林建设有限公司



## 星河雅宝 3、4A 号地块 IEO 区域园建工程施工合同

发包方（以下简称甲方）：深圳雅宝房地产开发有限公司

承包方（以下简称乙方）：深圳市国艺园林建设有限公司

工程名称：星河雅宝 3、4A 号地块 IEO 区域园建工程

工程地点：深圳市龙岗区

现甲方将星河雅宝 3、4A 号地块 IEO 区域园建工程委托给乙方施工。根据《中华人民共和国合同法》、《中华人民共和国建筑法》等有关法律、法规，遵循平等、自愿、公平和诚信的原则，经甲、乙双方友好协商，根据本工程的具体情况，签订本合同：

### 第一部分 协议书

#### 1 承包范围及工作内容

1.1 本工程施工范围为下列设计文件及技术资料所包含的星河雅宝 3、4A 号地块 IEO 区域园建工程全部工作内容，具体如下：

##### 1.1.1 设计文件

经甲方确认的深圳雅蓝图景观工程设计有限公司出图的《星河雅宝项目 3\4A 地块园林景观工程施工图》、深圳市大晟环境艺术有限公司出图的《雅宝 3、4A 地块 (IEO) 景观夜景照明电气施工图》及有关补充文件、修改文件，具体如下：

《20201213 星河雅宝 3、4 号地块--IEO 区域景观 01 园建结构施工图》；

《20201213 星河雅宝 3、4 号地块--IEO 区域景观 03 给排水施工图》；

《星河雅宝 3、4 地块景观 04 水景专项设计电气专业施工图》；

《星河雅宝 3、4 地块景观水景专项设计给水排水专业施工图》；

《20200108 雅宝 3、4A 地块 (IEO) 景观夜景照明电气施工图》。

##### 1.1.2 材料设备样板

各项品牌与样板满足甲方要求，乙方中标后一周内需确认好所有样板。

##### 1.1.3 其他文件

附件 2 《乙供材料设备品牌及厂家要求偏离表》。



#### 1.1.4 对设计文件的补充/修订

附件 6 星河集团工艺及质量标准（双方留存电子版）：包含园林景观（硬景）工程工艺及质量标准、地产集团星河景观品控标准-2020 版；星河景观施工工艺标准（1.0 版）；百个精品细节（2021 版）。

#### 1.5 承包范围：

包括但不限于园建工程的基础及铺装施工，安装工程的材料设备采购、安装、调试，成品保护、验收等，具体包含 94 标高地块、101 标高地块、107 标高地块硬景工程及安装工程，范围主要为道路铺装、排水沟、种植池、水景、造型、台阶、给排水、电气照明及电气控制等图纸范围内的硬景工程及安装工程。

#### 1.2 具体工作内容及施工界面划分：

乙方须按照上述 1.1 条设计文件及技术资料完成星河雅宝 3、4 号地块 IEO 区域园建工程全部工作内容，包括但不限于以下主要工作：

##### 1.2.1 园建工程：

- 1) 所有园建基础及铺装工程。
- 2) 所有园建施工部位的土方（含建筑垃圾）的清理工作。
- 3) 园建相关的防水工程、围墙工程。
- 4) 包括但不限于水景工程中的铺装、防水、设备井等。
- 5) 人工塑石。
- 6) 甲供材料设备以外的小品、雕塑及活动家俬。
- 7) 成品雕塑及花钵由乙方负责完成，制作前须经甲方书面确认；如雕塑为甲供包安装，则乙方负责完成雕塑的基座。
- 8) 所有园建及景观给排水配套工程，包括排水井铺装盖板等。
- 9) 所有园建及景观电气配套工程，按照电气施工图，配电箱（含此配电箱）以后的全部电气工作内容均在乙方承包范围。
- 10) 地上的橡胶车档、成品车档和车位划线。

##### 1.2.2 与总包单位的界面划分：

- 1) 消防道路及登高场地结构由乙方负责施工。
- 2) 结构顶板以上防水层：由专业分包负责施工，保护层、滤水层、无纺布由总包施工，回填土由乙方负责施工。



- 3) 手孔井及主管路套管的埋设由总包完成。
- 4) 泳池主体工程由总包单位完成，其他工程由乙方完成。
- 5) 地下室顶板混凝土结构闭水及混凝土结构自身缺陷处理，砼防水基层、阴阳角处理等及地下室顶板砼或水泥砂浆找平（坡）层及保护层由总包负责。

#### 1.2.3 以下工作由乙方负责：

- 1) 成品滤水层、种植土购买及堆填。
- 2) 建筑铺装、院景装修等。
- 3) 园建小品等砌筑部分、面层抹灰等
- 4) 水景景观及其他小品施工。
- 5) 主要构件的结构部分，包括土方、基础、碎石层、垫层、模板、钢筋及砼等。
- 6) 小区道路基础、垫层、结构层、钢筋、砼面层、沥青面层等。
- 7) 景观给排水系统安装、电线电缆敷设、灯具安装。
- 8) 景观水电预埋及所有砼结构预埋铁件等。

#### 1.2.4 与土方施工单位的界面划分

- 1) 地下室顶板大体积的土方工程由其它单位完成后，回填土方至园林平均标高正负 300 后移交给乙方；基坑、地下室周边等其他景观施工范围总承包商回填至平结构顶板。土方单位对乙方进行工作面移交，移交并多方（甲方、监理、乙方、土方单位）签字确认后的土方工程均由乙方负责完成（包括但不限于地形修坡、树池土方回填及其它零星土方工程等）。
- 2) 101.0m 二层平台、107.0m 标高三层平台，结构顶板防水层由总包施工，顶板防水保护层以上的滤水层、无纺布由乙方施工，回填土方由乙方负责施工。
- 3) 场地移交后的场地平整、素土夯实、土方开挖由乙方负责完成，均已含在各项综合单价中，结算时不另行计取。

#### 1.2.5 与其他标识、游乐设施、小品等专业分包的界面划分

标识、成品座椅、成品垃圾筒、儿童游乐设施、活动器械等由相关专业分包负责供应及安装。乙方园建单位负责基础（专业分包提供施工图）的施工，及配合定位、开孔、开槽、铺装的收边收口等工作。

#### 1.3 承包范围的其他约定：

- 1.3.1 乙方不得拒绝甲方提出的设计变更和本工程的其他委托指令。



1.3.2 甲方有权根据工程实施需要,增加或取消部分工程或部分项目,除非另有约定,否则乙方应按本合同执行,并按实结算增减工程款项。除非双方另有约定,甲方不会因增减乙方合同范围内工作给予乙方额外的任何损失补偿。

1) 甲方只提供材料堆放点,乙方自行负责相关材料的看管等,其它施工用房(办公室、住宿等)由乙方自行承担,相关费用已包含在报价里。

2) 乙方需在进场前向总包单位缴纳现场安全文明施工保证金,总包按分包合同价的 0.1%收取(不超过 5 万)(此条款与第二部分合同专用条款 5.12 不一致之处以本条款为准)。

合同专用条款 5.9 条调整为:本工程施工用水、用电由总包单位提供接驳点(接驳点位置已由乙方现场核实),其后工作内容均由乙方负责完成,相关费用由乙方承担,含在合同价款中。乙方进场后,需向总包单位缴纳施工用水用电包干费用,由乙方按合同价的 0.3%向总包方支付水电费用。因乙方未及时向总包缴纳用水用电费用而产生对工程施工及工期的影响,由乙方负责。

3) 乙方需提供样板经甲方确认,并于施工时需先做一标准段,经甲方确认后方可大批量施工。园建施工样板前需完成园建图纸范围内所有深化设计:道路、广场、景墙及水景面层铺装的排版、所有室外机电井盖的定位图、含有室外所有专业的综合平面图及管线叠加图、施工配合图以及细化所有施工细节大样。

4) 如施工人员在施工过程中发生任何安全事故,由乙方全权承担一切相关责任及由此带来的所有经济损失。

5) 乙方统筹考虑相关二次搬运费、垃圾清理费、成品保护费等,其均包含在报价里。

6) 本项目需满足国家,地方及行业规范标准,满足星河集团颁发工程质量管理要求,符合深圳市安全文明施工要求。

1.4 如上述设计文件中所提及的设计规范已过期、作废或有补充文件,按最新规范及补充文件执行。

## 2 合同价款及结算原则

2.1 本合同总价为人民币壹仟肆佰伍拾玖万零叁佰柒拾陆元壹角陆分(¥14,590,376.16),其中不含税总价为人民币壹仟叁佰叁拾捌万伍仟陆佰陆拾陆元贰角(¥13,385,666.20),税金为人民币壹佰贰拾万肆仟柒佰零玖元玖角陆分

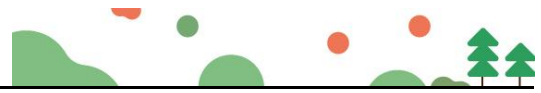

措施等因素。

除清单中的特别说明外,工程量计算规则和工程内容均以 GB50500-2013《建设工程工程量清单计价规范》中的说明为准。

#### 2.2.4 计价原则

- 1) 在签订本合同前乙方应清楚并考虑工地周围环境、交通道路、现场地质资料、周围地下管网、现场条件、招标文件、承包范围、施工图纸、施工组织设计,并已考虑检验检测、施工技术措施、安全文明施工措施等因素;
- 2) 如同一工作内容的清单项目出现两个及以上的价格(或报价),结算时均以最低价格执行(就低不就高);
- 3) 凡未单独列出的分项子目制作安装及设计辅材、预埋件、连接件等均包含在相应项目中不另行计算;
- 4) 乙方应充分考虑现场实际情况可能降低功效的因素;
- 5) 石材主材报价需包含六面防护、防水防污处理、返碱处理。石材及砖的铺贴综合单价包含损耗、结合层等一切所需的物料和工作;
- 6) 地面、立面石材铺装中,综合单价包含损耗、结合层等之外,各种开孔、开槽、磨边、养护液等均已包含综合单价中;
- 7) 各项工程内容已包含所需要的脚手架等措施费用;
- 8) 混凝土项目,根据相关施工规范及要求报价中已包括混凝土、变形缝、伸缩缝切割及填缝费用;
- 9) 混凝土项目,水景结构类混凝土均按 P6 抗渗考虑;
- 10) 水景池底及池壁铺装材料结合层均应使用专用粘结胶并做防泛碱处理;
- 11) 灯具在石材或砼中安装孔洞预留等、草地喷灌系统、水体结构的预留洞、给排水套管、管线预留、预埋安装等含在相应报价中。

### 3 付款方式

按照第二部分合同专用条款第 6 条付款方式。

### 4 工期要求

4 工期要求



4.1 本工程工期为：暂定 2021 年 5 月施工进场，划分两个施工范围分阶段完成施工，4-2 栋及 4-4 栋范围完工时间为 2021 年 8 月 30 日，4-3 栋范围完工时间为 2021 年 11 月 30 日，总工期为 150 天。

4.2 若因乙方原因造成工期延误(实际竣工日期超过约定竣工日期)，乙方应承担以下违约责任：

4.2.1 乙方工期每延误一天向甲方支付违约金人民币壹万元。项目经理需经甲方面试合格。

4.2.2 因乙方工程延误导致整个工程竣工时间拖延，除按本合同规定支付违约金外，还需赔偿甲方因此导致的直接和间接损失，其中包括工程拖延期间的银行利息及工程管理费。

## 5 保修期

本工程的免费保修期为 贰 年(本合同内防水工程保修期为伍年)，自工程竣工验收合格次日起计算，竣工验收合格日期以《竣工验收证明书》上签署的日期为准。

## 6 履约担保

本项目暂无。

## 7 其他约定

本工程质量须符合国家及行业相关规范及设计图纸要求、国家景观工程验收标准规范、国家绿化工程验收标准规范、星河集团工艺及质量标准。

1) 乙方作为园建施工单位，需服从甲方项目部及总包施工单位的现场管理，施工期间负责每周召开工程例会，统筹协调园建施工范围内其他总、分包单位的现场施工。相关费用已包含在本次报价范围内。

2) 园建施工过程中所产生垃圾由乙方负责。

3) 工地施工要达到深圳市文明施工工地标准。

4) 按规定办理有关施工、场地交通、环境保护、施工噪音、安全文明等施工手续，甲方配合手续办理，施工中遵守其规定、责任全部由乙方承担。相关费用已包含在本次报价范围内。

5) 乙方中标后需安排本项目的固定对接人员，项目部发出进场通知后必须严格按照项目部要求的时间进场施工，每延迟进场一天向甲方支付违约金壹万元。



发包方：(公章)

法定代表人：

委托代理人：

合同订立地点：深圳



承包方：(公章)

开户银行：招商银行深圳皇岗支行

银行账号：815284432810001

法定代表人：

委托代理人：





企业地址：深圳市福田区福保街道

市花路长富金茂大厦1号楼49层

合同订立时间：2021年5月1日



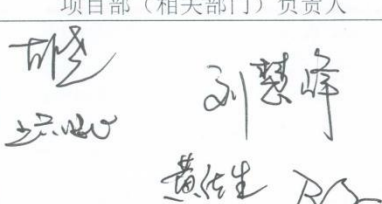

星河集团城市公司		公 司	
记录名称	工程项目竣工验收证明书		页 码
	验收日期		
工程名称	星河雅宝 3、4 号地块 IE0 区域园建工程（展示区）		
施工单位	深圳市国艺园林建设有限公司		
开工日期	2021.5.25	验收日期	2021.12.25
验收阶段	<input type="checkbox"/> 初验 <input type="checkbox"/> 竣工验收 <input type="checkbox"/> 复验		
工 程 内 容	101标高及107标高展示区石材铺装、木景、线性水沟、特色座椅、给排水、电气灯具等工作。		
验 收 意 见	合格。		
质量等级鉴定		时间：_____	
验 收 代 表 签 字	监理单位		施工单位
			
	项目部（相关部门）负责人		主管领导
			



## 二、投标人拟派项目经理和项目技术负责人业绩

项目经理：刘磊

### 项目经理（建造师）简历表（每个项目只能一个，必填项）

姓名	刘磊	性 别	男	年 龄	40 岁
职务	项目经理	职 称	工程师	学 历	本科
证件类型	身份证	证件号码	3707831985102 01937	手机号码	15966162052
参加工作时间	2009 年		从事项目经理（建造师） 年限	10 年	
项目经理（建造师） 资格证书编号	闽特 Z609—112446				
在建和已完工程项目情况					
建设单位	项目名称	建设规模	开、竣工日期	在建或已完	工程质量
华润置地城市 运营管理（深圳）有限公司	侨香六道及 周边环境整 治项目总承 包工程	3381.6825 万元	2023.5.4-2023 .7.28	已完	合格
中建二局（广 州）房地产开发 有限责任公司	中建二局南 沙湾小区项 目示范区园 林景观工程 施工	920.44 万 元	2021.7.2-2021 .9.28	已完	合格

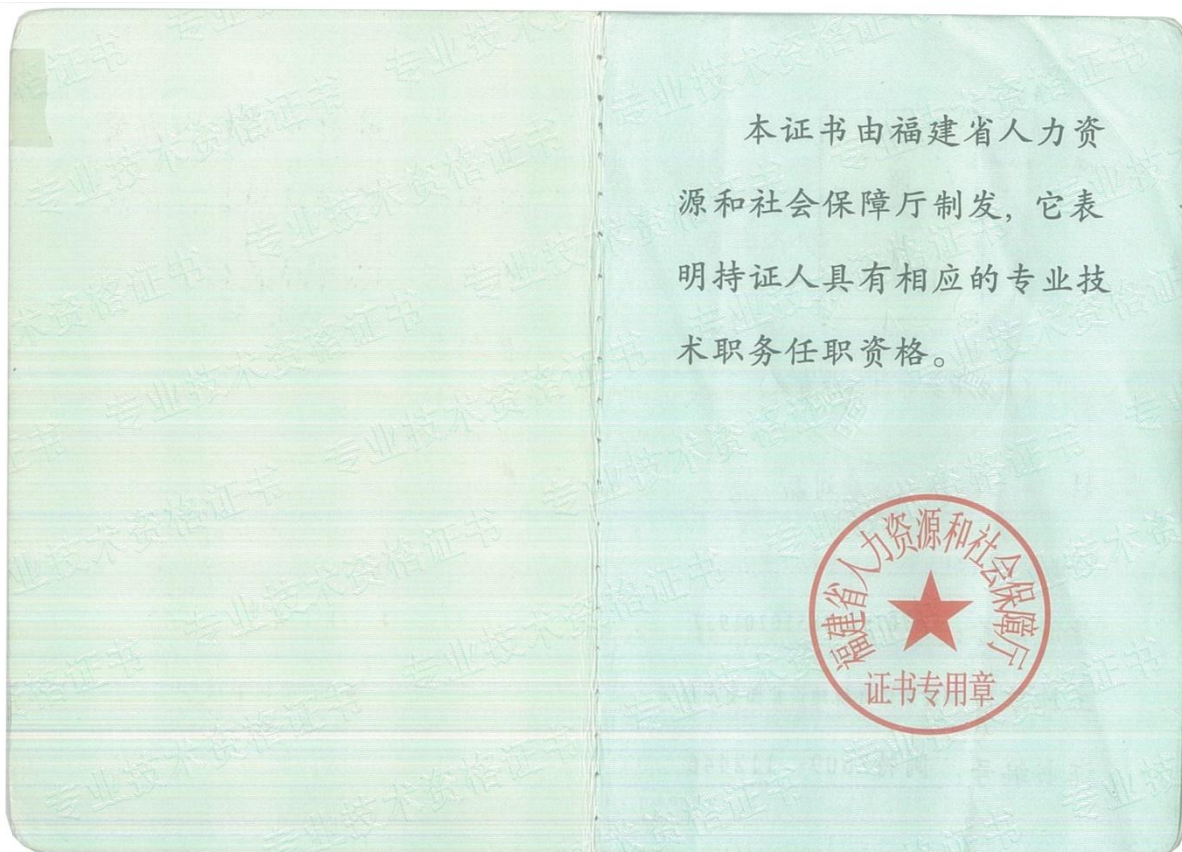

 <p>(加盖审批部门钢印有效)</p>	<p>级 别: 中 级</p> <p>专业名称: 市政</p> <p>资格名称: 工程师</p> <p>评审组织: 漳州市非公有制企业工程专业中级职务评审委员会</p> <p>审批部门: 漳州市职改办</p> <p>批准文号: 漳职改办[2016]12号</p> <p>批准日期: 2016年1月28日</p>
<p>姓 名: 刘 磊</p> <p>性 别: 男</p> <p>身份证号: 370783198510201937</p> <p>工作单位: 福建荣信环境建设集团有限公司</p> <p>证书编号: 闽特Z609--112446</p>	



普通高等学校

毕业证书



学生 刘磊 性别 男，一九八五年 十月 二十日生，于 二〇〇五  
年 九月至 二〇〇九年 七月在本校 土木工程  
专业 四 年制 本科学习，修完教学计划规定的全部课程，成绩合  
格，准予毕业。

校 名： 山东建筑大学 校（院）长： 

证书编号： 104301200905004250 二〇〇九年 七 月 一 日



中华人民共和国教育部学历证书查询网址：<http://www.chsi.com.cn>



## 深圳市社会保险历年参保缴费明细表（个人）

姓名: 刘磊      社保电脑号: 805434714      身份证号码: 370783198510201937      页码: 1  
 参保单位名称: 深圳市国艺园林建设有限公司      单位编号: 60000406      计算单位: 元

缴费年	月	单位编号	养老保险			医疗保险			生育			工伤保险		失业保险			
			基数	单位交	个人交	险种	基数	单位交	个人交	险种	基数	单位交	基数	单位交	基数	单位交	个人交
2025	05	60000406	4492.0	718.72	359.36	1	6733	336.65	134.66	1	6733	33.67	2520	15.12	2520	20.16	5.04
2025	06	60000406	4492.0	718.72	359.36	1	6733	336.65	134.66	1	6733	33.67	2520	15.12	2520	20.16	5.04
2025	07	60000406	4775.0	764.0	382.0	1	6733	336.65	134.66	1	6733	33.67	2520	15.12	2520	20.16	5.04
2025	08	60000406	4775.0	764.0	382.0	1	6733	336.65	134.66	1	6733	33.67	2520	15.12	2520	20.16	5.04
2025	09	60000406	4775.0	764.0	382.0	1	6733	336.65	134.66	1	6733	33.67	2520	15.12	2520	20.16	5.04
2025	10	60000406	4775.0	764.0	382.0	1	6733	336.65	134.66	1	6733	33.67	2520	15.12	2520	20.16	5.04
2025	11	60000406	4775.0	764.0	382.0	1	6733	336.65	134.66	1	6733	33.67	2520	15.12	2520	20.16	5.04
2025	12	60000406	4775.0	764.0	382.0	1	6733	336.65	134.66	1	6733	33.67	2520	15.12	2520	20.16	5.04
2026	01	60000406	4775.0	764.0	382.0	1	6727	403.62	134.54	1	6727	33.64	2520	15.12	2520	20.16	5.04
2026	02	60000406	4775.0	764.0	382.0	1	6727	403.62	134.54	1	6727	33.64	2520	15.12	2520	20.16	5.04
2026	03	60000406	4775.0	764.0	382.0	1	6727	403.62	134.54	1	6727	33.64	2520	15.12	2520	20.16	5.04
2026	04	60000406	4775.0	764.0	382.0	1	6727	403.62	134.54	1	6727	33.64	2520	15.12	2520	20.16	5.04
合计			9077.44	4538.72			4307.68	1615.44			403.92			181.44	241.92	60.48	



**备注:**

1. 本证明可作为参保人在本单位参加社会保险的证明。向相关部门提供, 查验部门可通过登录  
 网址: <https://sipub.sz.gov.cn/vp/>, 输入下列验证码 ( 33927a014a5a2ea0 ) 核查, 验证码有效期三个月。
2. 生育保险中的险种“1”为生育保险, “2”为生育医疗。
3. 医疗险种中的险种“1”为基本医疗保险一档, “2”为基本医疗保险二档, “4”为基本医疗保险三档, “5”为少儿/大学生医保(医疗保险二档), “6”为统筹医疗保险。
4. 上述“缴费明细”表中带“\*”标识为补缴, 空行为断缴。带“&”标识为参保单位申请缓缴社会保险费单位缴费部分的时段。该参保人带&标志的缴费年月, 养老保险在2026年12月前视同到账, 工伤保险、失业保险在2026年12月前视同到账。
5. 居民养老保险、少儿/学生医疗保险缴费情况不在本清单中展示。
6. 如2020年2月至6月的单位缴费部分金额为“0”或者缴费金额减半的, 属于按规定减免后实收金额。
7. 单位编号对应的单位名称:  
 单位编号: 60000406      单位名称: 深圳市国艺园林建设有限公司





侨香六道及周边环境整治项目总承包工程

合同编号：CRLCJ-FT-QXLD-ZB-231001

【侨香六道及周边环境整治项目】

总承包工程施工合同

发包人（甲方）：华润置地城市运营管理（深圳）有限公司

总承包人（乙方）：深圳市国艺园林建设有限公司

2023年【4】月

1



## 第一部分 合同协议书

发包人（甲方）：华润置地城市运营管理（深圳）有限公司

地址：深圳市南山区大冲一路18号华润置地大厦E座三楼

法定代表人：蒋慕川

联系人：林建忠

联系电话：18923773717

电子邮箱：linjianzhong15@crland.com.cn

施工总承包人（乙方）：深圳市国艺园林建设有限公司

地址：深圳市福田区福保街道市花路长富金茂大厦1号楼49层

法定代表人：韦万勇

联系人：徐漫莉

联系电话：0755-88308661/15019274300

电子邮箱：bd@szguoyi.com

鉴于：

1. 总承包人已明确知悉：委托人【深圳市福田区城市管理和综合执法局】（以下简称“委托人”）与发包人签署《代建合同》，委托发包人实施代建，并且总承包人已认真查阅、理解委托人招标文件的全部内容，并对委托人授予发包人的权利无任何异议。

2. 总承包人愿意按照本协议的条件承揽本项目的施工。

3. 发包人在本工程中虽是委托人的代建单位，但委托人、发包人、总承包人三方确认：由发包人独自承担本合同中发包方的一切责任，总承包人无权要求委托人及【福田区】政府承担任何责任。

依照《中华人民共和国民法典》及其他有关法律、法规、规章，并结合深圳市有关规定及本工程的招标文件要求，遵循平等、自愿、公平和诚实信用的原则，各方经友好协商，特订立本合同，以资共同遵守。

### 一、工程概况



工程名称：侨香六道及周边环境整治项目总承包工程

工程地点：福田区香蜜湖街道侨香六道与安托山六路交汇处

工程内容：本项目位于福田区侨香六道华为数字能源园区及周边，面积约 18100 平方米。主要实施内容包括华为数字能源园区围栏增设、照明提升、更换园区铺装广场砖、增设绿色低碳示范点（增加太阳能发电、路灯、充电桩等设施）、垃圾分类智能设备及垃圾房、社区小公园改造、储能站设置以及安托山四路“白改黑”等相关建设工作。

建筑面积： / 平方米

工程立项批准文号： /

资金来源：政府投资 100%。

## 二、工程承包范围

包括但不限于深化设计、土方工程、施工样板、现场施工道路及围挡、水景工程（如有）、景观结构、景观装饰、景观照明、给排水工程、管道工程、指示牌、艺术装置或雕塑、铁艺栏杆、景观小品及设施、绿化场地平整及精整地形、绿化种植、相关种植措施、苗木支撑及养护措施、绿化给水及灌溉系统安装（如有）、开荒保洁、园建拆改及绿化迁移等工作、维修保养、安托山四路北起拟建北环立交东侧辅道，南至已建安托山四路，长约 50.5m，以及发包人交与专业工程承包人的其他工作。所有的细目详见技术要求及其他文件，发包人在实施过程中根据本工程实际情况有权增减部分内容，专业工程承包人不能拒绝执行。

### 1. 房建工程：（在□内打√，并填写相应的工程量）

土石方工程	<input type="checkbox"/>	金属门窗工程	<input type="checkbox"/>
基坑支护工程	<input type="checkbox"/>	智能建筑工程	<input type="checkbox"/>
地基与基础工程	□桩基类别： □桩径：数量：	通风空调工程	□空调面积：平方米 □设计冷负荷：冷吨
主体结构工程	□混凝土 □砌体 □钢结构 □网架 □索膜结构	室外环境工程	<input type="checkbox"/>
装饰，装修工程	□二次装修 □幕墙：平方米	电梯工程	□电梯部 □自动扶梯部
屋面及防水工程	<input type="checkbox"/>	消防工程	<input type="checkbox"/>
建筑给排水工程	<input type="checkbox"/>	燃气工程	□户数：户 □庭院管：米



建筑电气工程	<input type="checkbox"/>	其它工程	<input type="checkbox"/>
--------	--------------------------	------	--------------------------

**2. 市政工程：**（在□内打√，并填写相应的工程量）

七通一平工程	□万平方米	给水管道工程	□米
挡墙护坡工程	□长：宽：高：	给排水构筑物工程	□
软基处理工程	□万平方米	泵站工程	□平方米
道路工程	<input checked="" type="checkbox"/> 长：宽：	电信管道工程	□米
桥梁工程	□座	电力管道工程	□米
隧道工程	□长：宽：高：	路灯照明工程	□座
排水管道工程	□雨水管：米 □污水管：米	道路改造工程	<input checked="" type="checkbox"/> 长：宽：
排水箱涵工程	□长：宽：高：	绿化工程	<input checked="" type="checkbox"/>
交通监控、收费综合系统工程	□	燃气工程	□米
交通安全设施工程	□	其它工程	□

**3. 其它工程**

土方工程、施工样板、现场施工道路及围挡、给排水工程、管道工程、开荒保洁等。

**三、合同工期**

计划开工日期：2023年3月15日（实际开工日期以监理人签发的开工令日期或开工报告中的开工日期为准）

计划竣工日期：2023年6月11日

合同工期总日历天数：88日历天

**四、工程质量标准**



(1) 工程质量达到合格标准：工程质量应符合国家、广东省、深圳市现行有关法律、法规、规范和技术标准，符合设计文件、招标文件、合同文件所约定的技术要求和工程质量标准。当合同约定的质量要求与相关法律、法规、规范和技术标准矛盾时，以较高要求为准。

(2) 工程达到华润高品质标准：美观精致、安全坚固、功能适用、易维护、节能环保、耐久，通过质量管理要求规范施工细节提升工程质量及效果，做精细化管理，精致市政工程。

## 五、合同价款

本合同签约合同价（含税）为：人民币（大写）叁仟叁佰捌拾壹万陆仟捌佰贰拾伍元整（¥33,816,825 元）。

其中：

(1) 材料和工程设备暂估价金额：

人民币（大写） / （¥/元）；

(2) 专业工程暂估价金额：

人民币（大写） / （¥/元）；

(3) 暂列金额：

人民币（大写） / （¥/元）。

## 六、组成合同的文件

组成本合同的文件及优先解释顺序与本合同通用条款 1.5 款的规定一致：

- (1) 本合同签订后双方新签订的补充协议；
- (2) 本合同第一部分的协议书；
- (3) 中标通知书；
- (4) 招标答疑补遗；
- (5) 本合同第四部分补充条款（如有）；
- (6) 本合同第三部分的专用条款；
- (7) 本合同附件；
- (8) 本合同第二部分的通用条款；
- (9) 本工程招标文件（含投标报价规定）；
- (10) 投标文件（包括总承包人在评标期间和合同谈判过程中递交和确认并经发包人同意的对有关问题的补充资料和澄清文件等）；



(11) 现行的标准、规范、规定及有关技术文件；

(12) 图纸和技术规格书；

(13) 已标价工程量清单；

(14) 工程质量保修书；

发包人和总承包人双方有关本工程的变更、签证、洽商、索赔、询价采购凭证等书面文件及组成合同的其他文件也属于合同的一部分。

## 七、词语含义

本协议中有关词语含义与通用合同条款及专用合同条款定义相同。

## 八、双方承诺

1、总承包人向发包人承诺，按照法律规定及合同约定进行施工、竣工，确保工程质量和安全，不进行转包及违法分包，并在质量保修期内承担工程质量保修责任，并履行本合同所约定的全部义务。

2、发包人向总承包人承诺，按照合同约定的期限和方式支付合同价款及其他应当支付的款项，并履行本合同所约定的全部义务。

## 九、合同份数

本合同一式壹拾贰份，发包人玖份，专业工程承包人叁份。

## 十、合同生效

合同订立时间：2023年4月日

合同订立地点：

本合同经双方法定代表人或其委托代理人签署并加盖公章后生效。

(转下页)



市政竣·通-11

市政基础设施工程

# 建设工程竣工验收报告

工程名称: 侨香六道及周边环境整治项目总承包工程

建设单位(公章): 深圳市福田区城市管理和综合执法局/华润置地城市运营管理(深圳)有限公司(代建)

竣工验收日期: 2023年7月28日

发出日期: 2023年7月28日



市政基础设施工程

填写说明

1. 工程竣工验收报告由建设单位负责填写，向备案机关提交。
2. 填写内容要求真实，语言简练，字迹清楚。
3. 工程竣工报告一式五份，建设单位、监督站、备案机关、施工单位及城建档案部门各持一份。





市政基础设施工程

工程名称	侨香六道及周边环境整治项目总承包工程	工程地点	福田区香蜜湖街道侨香六道与安托山四路交汇处
工程规模（建筑面积、道路桥梁长度等）	占地面积约14785平方米	工程造价（万元）	3381.6825
结构类型	/	开工日期	2023年5月4日
施工许可证号	/	竣工日期	2023年7月28日
监督单位	/	监督登记号	/
建设单位	深圳市福田区城市管理和综合执法局/华润置地城市运营管理（深圳）有限公司（代建）	总施工单位	深圳市国艺园林建设有限公司
勘察单位	/	施工单位（土建）	/
设计单位	深圳市造源景观旅游规划设计有限公司/上海市政工程设计研究总院（集团）有限公司	施工单位（设备安装）	/
监理单位	深圳市龙建建设监理有限公司	工程检测单位	深圳市福田建设工程质量检测中心 深圳市宏升交通科技有限公司/ 深圳市土木检测有限公司
其他主要参建单位	/	其他主要参建单位	/
专项验收情况			
专项验收名称	证明文件发出日期	文件编号	对验收的意见
单位（子单位） 工程质量竣工验收记录	年 月 日	市政竣·通-10	符合要求
法律法规规定的 其他验收文件			
附有关证明文件			
施工许可证	/		
施工图设计文件 审查意见	/		
工程竣工报告	齐全有效		
工程质量评估报告	齐全有效		
勘察质量检查报告	/		
设计质量检查报告	齐全有效		
工程质量保修书	齐全有效		



市政基础设施工程

工程完成情况	<p>本项目位于福田区侨香六道华为数字能源园区及周边，总面积约14785平方米，其中园建面积约10968平方米、绿化面积约3817平方米。已完成园区内石材铺装改造、整体景观提升（含主入口台阶、石材台阶、AB栋休闲花园、C栋吸烟区、树池坐凳、种植池、装饰格栅、东入口台阶、南侧商业出入口台阶、垃圾房出入口、消防道大门、快递柜雨棚、现状护栏改造、景观绿化、景观照明、景观给排水、智慧工程等）、沥青及彩色沥青园路、广场大理石铺装、边坡美化、垂直绿化墙、铁艺围栏、通透围栏、垃圾房、岗亭、花箱、闸机、园建拆改等，安托山四路道路总长约62.3m（含土石方工程、软基处理、机动车道、非机动车道、人行道、花岗岩路缘石、新旧路面搭接、拆除工程、给水管道工程、雨水管道工程、污水工程、电力工程、通信工程、照明工程、交通工程、绿化工程、燃气工程）等合同约定工程内容。</p>		
工程质量情况	土建	<p>施工中严格按照施工规范要求施工，经施工单位自检，监理工程师核查，符合要求，主控项目符合设计及工程验收规范的要求，一般项目均在允许偏差内，检验结果符合要求。</p>	
	设备安装	<p>符合工程验收规范。</p>	
工程未达到使用功能部位（范围）	<p>无</p>		
参加验收单位意见	建设单位	代建单位	监理单位
	<p>(公章)</p> <p>项目负责人: </p> <p>2023年7月28日</p>	<p>(公章)</p> <p>项目负责人: </p> <p>2023年7月28日</p>	<p>(公章)</p> <p>总监理工程师: (执业资格证章)</p> <p></p> <p>2023年7月28日</p>
	施工单位	设计单位	勘察单位
	<p>(公章)</p> <p>项目负责人: (执业资格证章)</p> <p></p> <p>2023年7月28日</p>	<p>(公章)</p> <p>项目负责人: (执业资格证章)</p> <p></p> <p>2023年7月28日</p>	<p>(公章)</p> <p>项目负责人: (执业资格证章)</p> <p>年月日</p>

中华人民共和国一级建造师注册执业证书  
 注册编号: 粤1352015201513261(00)  
 注册日期: 2023.10.28  
 深圳市国艺园林建设有限公司



中建二局南沙湾小区项目示范区园林景观工程施工

合 202107008

# 中建二局南沙湾小区项目 示范区园林景观工程施工 合同

项目地点： 广州南沙区南沙湾港前大道以东、石场上路以西

合同编号： ZJXC-HW01-NSW-GC-202109005

甲方： 中建二局（广州）房地产开发有限责任公司

乙方： 深圳市国艺园林建设有限公司

日期： \_\_\_\_\_



## 中建二局南沙湾小区项目 示范区园林景观工程施工合同

甲方：中建二局（广州）房地产开发有限责任公司

乙方：深圳市国艺园林建设有限公司

依照《中华人民共和国民法典》、《中华人民共和国建筑法》、《城市绿化条例》、《城市绿化工程施工及验收规范》及其他有关法律法规，遵循平等、自愿、公平和诚实信用的原则，兹就以下事项达成成本分包合同协议。

### 1. 工程概况

工程名称：中建二局南沙湾小区项目示范区园林景观工程施工工程

工程地点：广州南沙区南沙湾港前大道以东、石场上路以西

工程内容：图纸范围内所有土方工程：施工场内现有土方的平衡、运输，达到绿化种植条件；图纸范围内种植土的筛选、平整及改造；图纸范围内所有绿化苗木的种植；图纸范围内电气工程的施工；图纸范围内所有硬景工程施工；图纸范围内所有给排水工程施工；竣工移交后两年内的养护保活（含反季节施工风险费）；竣工清理、成品保护等内容；图纸范围内的其他工程内容。

### 2. 组成合同的文件

(1) 中建二局南沙湾小区项目示范区园林景观工程施工合同及相关附件

(2) 承诺函等合同补充文件

(3) 中标通知书

(4) 合同图纸

(5) 投标文件及其附件

(6) 招标文件及补充招标文件

合同履行中，甲、乙双方有关工程的洽商、变更等书面协议或文件视为本合同的组成部分，与合同图纸具有同等合同解释顺



序。上述文件是相互说明、相互解释的，如出现不一致时，上述的排列顺序就是合同的优先解释顺序。

### 3. 合同工程范围

本合同承包范围包含但不限于 中建二局南沙湾小区 项目示范区景观绿化工程施工图纸(图纸版本号: )所示的场地整理、种植土整理、小品、水池、廊架、围墙(不包括主题雕塑)、庭园铺装、绿化、给排水、景观照明等上述图纸所包含的全部内容;包含竣工清理、成品保护、竣工移交后两年内的苗木免费保活等。

### 4. 合同价款

4.1. 本合同是以中标合同价为依据,包含施工图纸所有内容的暂定总价合同。详细单价见工程量清单。

4.2. 本合同实行面积上限包干和面积平米单价上限包干双控,含税暂定总价为: 9204400 元 (大写: 玖佰贰拾万零肆仟肆佰元整)。其中不含税价为 8444403.67 元 (大写: 捌佰肆拾肆万肆仟肆佰零叁元陆角柒分), 税率为 9%, 税金 759996.33 元。合同包干价格的上限为本合同的暂估总价 9204400.00 元, 不可突破。

4.3. 上述价款包含但不限于乙方完成本合同工作的人工费、材料费、机械费、管理费、设备费、水电费、赶工费、成品保护费、安全文明施工费、试验费、手续办理费、绿化用地整理费(包括绿化土源)各种风险费、各种措施费、与总分包单位的配合费、赶工费、停工窝工费、误工费、竣工资料费、手续办理费、疫情防护费及施工期间因任何原因导致的人工、材料、机械等价格上涨、利润、增值税、相关税费、竣工后两年维护费等其他一切费用。相关税费包括但不限于城市维护建设税、教育费附加和地方教育费附加。除此之外,非经甲方书面同意,甲方不再向乙方支付任何费用。

4.4. 除上述费用外,甲方支付给乙方的其他任何费用,比如与服务有关的违约金、补偿费等,均视为价外费用,价外费用包含增值税和相关税费,相关税费包括但不限于城市维护建设税、教育费附加和地方教育费附加。



工,并按照合同清单中乙方相应未完成部分价款的 1.5 倍(且不低于支付其它施工队伍的造价),从乙方合同价款中扣除。

## 5. 履约保证金

- 5.1. 甲方收取乙方履约保证金 460220 元(即合同总价的 5%), 履约保证金采用银行转账或履约保函的方式,工程通过竣工验收后 30 日无息返还。
- 5.2. 合同签订后三个工作日乙方向甲方提交履约保证金,提交后方可进场。

## 6. 图纸

### 6.1. 合同图纸

- 6.1.1. 甲方将免费向乙方提供 3 套晒印蓝图;
- 6.1.2. 不论是甲方免费提供的还是乙方自费复印的图纸,其知识产权都属于甲方所有,乙方不得将此类图纸用于任何为本工程以外的目的,且应在工程完工交付后尽快将所有此类图纸归类整理后交还给甲方。

### 6.2. 图纸中的问题

乙方应在获得本工程施工图纸后 7 日内,将其认为相关图纸中存在疏漏和问题以书面方式报监理工程师和甲方,甲方将根据具体情况组织图纸会审。

## 7. 合同工期

合同工期(即绝对工期): 45 个日历日;

开工日期: 2021 年 6 月 30 日;

完工日期: 2021 年 8 月 14 日;

具体开工日期以甲方书面通知为准,绝对工期不因具体开工日期的调整而调整。

- 7.1. 乙方需根据开工日期、完工日期、实际施工工期的变化,按照甲方要求调整工程进度计划及施工组织方案。在合同约定的绝对工期不变的情况下,前述调整及采取相应的措施而增加的任何费用,均已包含在合同价款内。
- 7.2. 乙方已经进行现场踏勘,对现场的市政管网施工情况已充分了解,乙方已充分考虑影响该工程工期的一切因素(如市政



的增值税专用发票。

### 13. 双方的责任和义务

#### 13.1. 甲方的一般责任和义务

13.1.1. 甲方代表：杜世鹤 职务：项目负责人

职权：审核付款证书、变更、洽商、签证及竣工结算，其批准的文件在符合业主对有关资料的管理和审批程序后有效。所有工程结算依据资料均以业主代表的签字同时满足业主单位对结算依据资料的管理及审批程序方为有效，最终的工程结算报告则必须以加盖业主印章方为有效。

13.1.2. 提供施工场地，甲方提供的施工场地即为现状场地，是否需要平整由乙方自行考虑，费用已考虑在投标报价（合同价款）中；

13.1.3. 施工所需的水、电由甲方协助解决，由此而可能产生的临时用水管线、电、通讯及线路由乙方自费负责。

13.1.4. 向乙方进行现场“安全文明施工”管理交底及向乙方传达甲方有关工程资料、现场签证等管理审批程序及制度。

13.1.5. 协助乙方办理本合同施工所需证件、批件。

13.1.6. 甲方须在乙方负责的园林景观工程全部完工后 15 个日历天内，会同监理工程师对乙方的工程组织验收，验收程序由甲方和监理单位协商确定。

13.1.7. 甲方有权变更材料的种类及品牌、规格，乙方必须服从。乙方须在甲方明确要求后 3 日内提供材料的样品，并注明其产地、型号、规格和计量单价等内容，提交甲方审定。审定通过的材料样品将被封存用做验收的规范标准，未经甲方书面同意不得再作任何更改。任何被封存的材料样品将被视作合同的一部分。

13.1.8. 协调处理施工场地周围地下管线和邻近建筑物、构筑物（含文物建筑）、古树名木的保护工作：乙方负责工作的实施，甲方配合乙方作好协调工作。

#### 13.2. 乙方的一般责任和义务

13.2.1. 乙方派驻工地项目经理姓名：刘磊 联系方式为：



甲方(盖章) :



法定代表人 :



授权代表人 :

地 址 :

签约日期 :

乙方(盖章) :



法定代表人 :

授权代表人 :

地 址 :

签约日期 : 2021

有  
4  
8  
田  
夏  
1



合 20210708  
工 十 五 六

### 竣工完工验收单

工程名称	中建二局南沙湾小区项目示范区园林景观工程
所属合同	中建二局南沙湾小区项目示范区园林景观工程施工合同
施工单位	深圳市国艺园林建设有限公司
监理单位	广州宏达工程顾问集团有限公司
建设单位	中建二局（广州）房地产开发有限责任公司
<p>内容：1. 开工日期：2021年7月2日。竣工日期：2021年9月28日                  2. 工程范围：包含但不限于城市公园及展示区前场图纸所示的硬景部分、软景部分、给排水、机电安装部分、小品等内容；包含措施费、竣工清理、成品保护、竣工移交后两年内苗木免费保活等。</p>	
<p>完成情况：上述工程范围内施工内容已经全部施工完毕，经现场验收符合图纸设计及规范要求。                  验收结论：合格。</p>	
施工单位(签字、盖章): 	
监理单位(签字、盖章): 	年 月 日
建设单位(签字、盖章): 	



技术负责人：熊伟

技术负责人简历表（每个项目只能一个，必填项）

姓名	熊伟	性别	男	年龄	38岁
职务	技术负责人	职称	高级工程师	学历	本科
证件类型	身份证	证件号码	513430198706186038		
手机号码	15018512251		证件号（职称证书编号）	2403001188513	
参加工作时间	2009年		从事技术负责人年限	5年	
在建和已完工程项目情况					
建设单位	项目名称	建设规模	开、竣工日期	在建或已完	工程质量
东莞华实房地产开发有限公司	虎门云麓台项目货量区室外景观绿化工程	7040777.68元	2021.3.30-2022.10.25	已完	合格
深圳市盐田区人民医院	盐田区人民医院综合楼九层肾内科改造工程	1511458.05元	2021.10.11-2021.12.17	已完	合格
东莞市塘厦镇工程建设中心	林村生态园农田基础设施建设工程设计施工	15625272.7元	2021.11.7-2023.7.19	已完	合格
深圳市坪山区城市管理和综合执法局	汤坑水两岸公共绿带景观工程（一期）振碧路-复兴路段施工总承包	18910173.34元	2022.6.24-2023.11.25	已完	合格
深圳市南山区城市管理和综合执法局	沙河西路与同乐路等路口节点绿化品质提升工程	952441.00元	2020.5.26-2020.7.9	已完	合格



# 广东省职称证书

姓名：熊伟

身份证号：513430198706186038



职称名称：高级工程师

专业：园林

级别：副高

取得方式：职称评审

通过时间：2024年5月17日

评审组织：深圳市林业专业高级职称评审委员会

证书编号：2403001188513

发证单位：深圳市人力资源和社会保障局

发证时间：2024年8月19日





成人高等教育

# 毕业证书



学生 熊伟 性别 男，一九八七年 六 月 十八 日生，于二〇一三年  
三月至二〇一六年 一 月在本校 园林  
专业 函授 学习，修完 专科起点本科 教学计划规定的全部课程，成绩  
合格，准予毕业。

校 名：华南农业大学 校（院）长：陳曉陽

批准文号：教育部 (83) 教成字002号  
证书编号：105645201605000723 二〇一六年 一 月 二十 日

查询网址：<http://www.chsi.com.cn> 广东省教育厅监制





虎门云麓台项目货量区室外景观绿化工程

合20210302

合同编号：云麓台-SG-2021-0008

东莞虎门云麓台项目  
货量区室外景观绿化施工工程



工程名称：虎门云麓台项目货量区室外景观绿化施工工程

工程地点：东莞市虎门镇

发 包 人：东莞华实房地产开发有限公司

承 包 人：深圳市国艺园林建设有限公司

签订时间：2021年3月





## 虎门云麓台项目货量区室外景观绿化工程施工合同

发包人：东莞华实房地产开发有限公司

承包人：深圳市国艺园林建设有限公司

根据《中华人民共和国合同法》、《中华人民共和国建筑法》及其他有关法律、法规，遵循平等、自愿、公平和诚实信用的原则，发包人、承包人就本工程施工事项协商一致，订立本合同，达成协议如下：

### 第一条 工程概况及承包范围

#### 1.1 工程概况：

工程名称：虎门云麓台项目货量区室外景观绿化施工工程

工程地点：东莞市虎门镇赤岗社区

虎门云麓台项目虎门 2019W021 地块-云麓台项目：地块总用地面积为 19,613.89m<sup>2</sup>，容积率 2.0，总建筑面积为 53011.60m<sup>2</sup>，计入容积率的建筑面积为 39,224.04m<sup>2</sup>（其中住宅建筑面积：38669.50 m<sup>2</sup>，商业面积：386.40 m<sup>2</sup>，配套用房面积：168.14 m<sup>2</sup>），限高 60m。

#### 1.2 承包范围包括但不限于：

本工程为虎门云麓台项目货量区室外景观绿化工程，虎门云麓台项目大区绿化景观面积约 17637.00 m<sup>2</sup>。

投标人应按招标人提供的工程量清单及图纸所包含的工程内容包括但不限于如下：

##### 1) 园建部分

消防道路、园路、架空层地面、小区出入口、儿童活动场地、地面停车场、道牙、特色景墙、种植池、围墙、水景等构筑物的结构与其面料的铺贴，泳池饰面铺装，儿童游乐设施，健身设施等；

3



2) 绿化部分

包括苗木选择、绿化场地的清理、表层种植土的调配及回填、地表平整、微地形处理、苗木种植支撑及养护、施工场地内垃圾的清运；

3) 水电部分

包含雨水口及雨水口到雨水井段支管的安装、截水沟及其连接管的安装、绿化灌溉系统的安装、管井的装饰井盖安装、景观照明灯具的安装及埋线以及其他需要预留用电用水点的预留等。

4) 其它：门楼装饰、泳池结构，信报箱、标识不在此承包范围内。

具体的工程量及范围详见相关的绿化景观设计施工图纸及工程量清单等全部工作内容。

## 第二条 合同工期

### 2.1 合同工期：

按日历天约定合同工期方式：

虎门云麓台货量区：

暂定开工日期：2020年12月20日（以招标人批准的开工报告为准）

暂定竣工日期：2021年5月19日

合同工期总日历天数：150天，且具体工期要求须满足招标人现场施工管理需要。

红线外市政工程开工时间根据发包人指令要求进行施工。

同时，本工程作为营销货量区，因承包人原因导致展示效果不满足我司设计的技术要求，承包单位需要我司规定的时间内完成整改工作并满足我司要求。

若中标单位不能按照此工期节点完成，每拖延一天罚款合同金额的1%

## 第三条 合同价款及结算方式



3.1 合同价款：人民币¥ 7,040,777.68 元(大写：柒佰零肆万零柒佰柒拾柒元陆角捌分)，含总承包管理费 1% 本工程提供增值税专用发票，税率为 9%，增值税税金为：581,348.62 元，不含税金额为 6,459,429.06 元。

3.2 本合同价款详见附件《工程预算书》。

3.3 计价方式： 完全综合单价合同。

3.4 结算工程造价按以下规定计算：**结算款总价=施工图预算+设计变更及现场签证增减+合同约定的其他增减。**

“施工图预算”是指：合同完全综合单价\*施工图纸工程量；由招标人造成的设计变更和现场签证可按实计价。

3.4.1 综合单价包括完成苗木的到场价、种植费（含支撑、绕杆符合招标人要求）、养护费（养护时间见合同条款约定）、管理费、利润、风险费用、工程保险、招标文件明确的费用、以及施工中所需的所有费用。投标人应充分考虑因季节及土壤等因素产生的费用，如高温季节搭建遮阳网、冬季防冻措施、树干注射液、土壤化学分析及处理等。

3.4.2 设计变更及现场签证价格确定办法：

(1) 发生设计变更或新增项目，有相同或相近合同单价的按投标单价。没有相近合同单价时，按《广东省园林绿化工程综合定额》（2018）及东莞市有关规定计价，材料价格按照施工期间东莞市工程造价管理站公布的《东莞市建设工程价格信息》平均价格，计算出该项目的综合单价，并按【1-中标价/预算价】作为下浮比例进行下浮调整，确定新增项目的项目单价。信息价中没有的材料由招标人与投标人协商确定价格，该材料不参与下浮。如按以上办法协商不成，招标人可自行组织比价，确定具体价格。另无论投标人是否与招标人就变更价款达成一致，投标人均必须先按照招标人的指令实施设计变更的施工，并可就变更价款与招标人继续协商或按合同约定争议处理办法处理。



(发包人): 东莞华实房地产开发有限公司

代表:

电话:



(承包人): 深圳市国艺园林建设有限公司

代表:

电话:

签订时间:    年    月    日





CCT 羊城·东莞

专项 / 零星工程竣工验收证明书

工程名称	虎门云麓台项目货量区室外景观绿化工程	合同造价	7040777.68 元	合同编号	云麓台-SG-2021-0008
建设单位	东莞华实房地产开发有限公司	设计单位	深圳市宏瑞园林景观有限公司	开工日期	2021年3月30日
监理单位	深圳市九州建设技术股份有限公司	施工单位	深圳市国艺园林建设有限公司	验收时间	2022年10月21日
交验项目及内容		实际完成情况		工程技术资料 审查结果	资料齐全
虎门云麓台项目货量区室外景观绿化工程		已完成			
				验收结论	合格
参加验收的单位名称		参加验收人员签名		工程管理部专业组长会签	
设计:				<input type="checkbox"/> 土建专业	李江
建设: 东莞华实房地产开发有限公司		陈智 廖志 尹旭		<input type="checkbox"/> 给排水专业	
施工: 深圳市国艺园林建设有限公司		刘松元 郑金淮		<input type="checkbox"/> 电气专业	
监理: 深圳市九州建设技术股份有限公司		陈智		<input type="checkbox"/> 燃气专业	
				<input type="checkbox"/> 室外综合	陈智 廖志
施工单位		设计单位		建设单位	
监理单位					
负责人 (公章)	负责人 (公章)	负责人 (公章)	负责人 (公章)	负责人 (公章)	负责人 (公章)

注: 1、竣工验收前, 建设方工程各专业工程师必须填写资料审查表 (详见附件表一、表二); 未填写资料审查表的工程项目不得进行验收。  
 2、竣工验收后, 未有特殊原因须在 15 天内签字盖章完毕 (各相关单位必须在签字盖章后方可提交建设单位盖章)。否则需重新组织验收。  
 3、零星、专项工程验收由工程经理组织, 工程技术资料审查结果和验收结论栏、专业组长会签勾选栏 (含表二) 由工程经理填写、勾选。



## 服务单位评价证明

兹证明 深圳市国艺园林建设有限公司（投标单位名称）公司，于 2021 年 3 月 30 日-2022 年 10 月 25 日在 东莞华实房地产开发有限公司（服务单位名称）的 虎门云麓台项目货量区室外景观绿化工程（项目名称）从事室外景观绿化工程施工，具体情况如下：

项目经理：赵峰

技术负责人：熊伟

项目主要团队人员：黄丽芳、钱会春、黎铝冰、陈思惠、谢耿伟等  
在该项目服务期间未发生下列三种情况：

- 1、发生重大安全责任事故（至少 1 人以上人员死亡，或 3 人以上重伤，或 100 万元以上直接经济损失），在社会上造成不良影响的；
- 2、拖欠员工工资，经劳动或其他政府部门催告或通报仍不清偿的；
- 3、因企业违反有关劳动合同法规，引起重大劳资纠纷，在社会上造成恶劣影响和严重后果的。

且经我方考核评价为：优秀、良好、合格、不合格。

特此证明。

注：请在从事服务项目内容及评价前面的方格中打“√”；

服务单位名称（公章）：东莞华实房地产开发有限公司

日期：2023 年 4 月 20 日





盐田区人民医院综合楼九层肾内科改造工程



工程编号：SFD-2015-04

合同编号：HTS-HQBZ-XL-LZ-AJ201J  
合202108006 024号

# 深圳市建设工程 施工(单价)合同

(适用于招标工程固定单价施工合同)



工程名称：盐田区人民医院综合楼九层肾内科改造工程

工程地点：深圳市盐田区人民医院综合楼九层

发 包 人：深圳市盐田区人民医院

承 包 人：深圳市国艺园林建设有限公司

深圳市建设工程造价管理站 编印  
2015版



## 第一部分 协议书

发包人(全称): **深圳市盐田区人民医院**

承包人(全称): **深圳市国艺园林建设有限公司**

根据《中华人民共和国民法典》、《中华人民共和国建筑法》、《深圳经济特区建设工程施工招标投标条例》及其他有关法律、法规,遵循平等、自愿、公平和诚实信用的原则,发包人和承包人就本工程施工事项协商一致,订立本合同,达成协议如下:

### 一、工程概况

工程名称: 盐田区人民医院综合楼九层肾内科改造工程

工程地点: 深圳市盐田区

核准(备案)证编号: 深盐发改投批[2021]97号

工程规模及特征: 区人民医院综合楼九层肾内科改造,包括墙面、地面、天花、隔墙及配套给排水、电气、消防、建筑智能化、医护对讲、气体工程等。

资金来源:  财政投入 100%;  国有资本\_\_%;  集体资本\_\_%;  民营资本\_\_%;  
 外商投资\_\_%;  混合经济\_\_%;  其他\_\_%。

### 二、工程承包范围

(1) “盐田区人民医院综合楼九层肾内科改造工程”施工图包含的全部内容。

(2) 《招标控制价(预算书)》包含的全部内容。

(3) 发包人指定的其它内容。

#### 1. 市政公用及配套专业工程、其他工程: (在□内打√, 并填写相应的工程量)

<input type="checkbox"/> 七通一平工程	万平方米	<input type="checkbox"/> 电信管道工程	米
<input type="checkbox"/> 挡墙护坡工程	长: 米; 宽: 米; 高: 米	<input type="checkbox"/> 电力管道工程	米
<input type="checkbox"/> 软基处理工程	万平方米	<input type="checkbox"/> 污水处理厂及配套工程	立方米/d
<input type="checkbox"/> 水厂及配套工程	立方米/d	<input type="checkbox"/> 污泥处理厂及配套工程	立方米/d
<input type="checkbox"/> 给水管道工程	米	<input type="checkbox"/> 泵站工程	平方米
<input type="checkbox"/> 道路工程	长: 米 宽: 米	<input type="checkbox"/> 隧道工程	长: 米 宽: 米 高: 米



<input type="checkbox"/> 桥梁工程                   座	<input type="checkbox"/> 道路改造工程 长: 米 宽: 米
<input type="checkbox"/> 排水箱涵工程 长: 米 宽: 米 高: .米	<input type="checkbox"/> 路灯照明工程                   座
<input type="checkbox"/> 交通监控、收费综合系统工程	<input type="checkbox"/> 绿化工程                   米
<input type="checkbox"/> 交通安全设施工程                   米	<input type="checkbox"/> 燃气工程                   米
<input type="checkbox"/> 其它:	

2. 房屋建筑及配套专业工程: (在□内打√, 并填写相应的工程量)

<input type="checkbox"/> 地基与基础工程 (□基础 □ 基坑支护 □边坡 □土石方 □其它 );		
<input type="checkbox"/> 主体结构工程 (□钢筋混凝土 □钢结构 □网架 □索膜结构 □其它 );		
<input type="checkbox"/> 装饰装修工程 (□金属门窗 □幕墙: 平方米 □其它 );		
<input type="checkbox"/> 通风与空调 (□通风 □空调 □其它 );		
<input type="checkbox"/> 建筑给水排水及供暖 (□室内给、排水系统 □ 室外给、排水系统 □其它);		
<input type="checkbox"/> 建筑电气工程 (□室外电气 □电气照明 □其它 );		
<input type="checkbox"/> 智能建筑	(□综合布线系统 □信息网络系统 □其它);	
<input type="checkbox"/> 屋面及防水工程	<input type="checkbox"/> 建筑节能	<input type="checkbox"/> 消防工程
<input type="checkbox"/> 室外工程 ( □室外设施 □附属建筑 □室外环境 )。		
<input type="checkbox"/> 燃气工程 (户数: 户; 庭院管: 米)		

3. 二次装饰装修工程: (在□内打√, 并填写相应的工程量)

<input type="checkbox"/> 消防工程	<input type="checkbox"/> 门窗	<input type="checkbox"/> 防水工程	<input type="checkbox"/> 电气照明	<input type="checkbox"/> 建筑节能
<input type="checkbox"/> 通风与空调 (□通风 □空调 □其它 );				
<input type="checkbox"/> 建筑给排水及供暖 (□室内给、排水系统 □室外给、排水系统 □其它 );				
<input type="checkbox"/> 智能建筑 (□综合布线系统 □信息网络系统 □其它 );				
■装饰装修 (□抹灰 □涂饰 ■饰面板(砖) □吊顶 □其它 );				
■其它: 建筑节能改造 (按要求更换使用节能环保灯具)				

4. 其他工程

盐田区人民医院综合楼九层肾内科改造工程



### 三、合同工期

计划开工日期：2021年08月\_\_日；

计划竣工日期：2021年10月\_\_日；

合同工期总日历天数 70 日历（开工日期以开工令为准）天。

招标工期总日历天数\_\_\_\_天。

定额工期总日历天数\_\_\_\_天。

合同工期对比定额工期的压缩比例为0%（压缩比例=1-合同工期/定额工期）。

### 四、质量标准

本工程质量标准：合格

### 五、签约合同价

人民币（大写）壹佰伍拾壹万壹仟肆佰伍拾捌元零伍分（¥1511458.05元）

其中：

(1)安全文明施工费：

人民币（大写）贰万贰仟贰佰陆拾柒元陆角陆分（¥22267.66元）；

(2)材料和工程设备暂估价金额：

人民币（大写）\_\_\_\_\_（¥\_\_\_\_\_元）；

(3)专业工程暂估价金额：

人民币（大写）\_\_\_\_\_（¥\_\_\_\_\_元）；

(4)暂列金额：

人民币（大写）贰万贰仟元整（¥22000元）。

### 六、工人工资专用账户信息

工人工资款支付专用账户名称：\_\_\_\_\_

工人工资款支付专用账户开户银行：\_\_\_\_\_

工人工资款支付专用账户号：\_\_\_\_\_

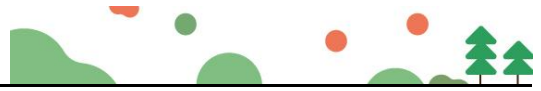

离的协议。

### 十、合同订立与生效

本合同订立时间：\_\_\_\_年\_\_\_\_月\_\_\_\_日；

订立地点：深圳市盐田区人民医院

发包人和承包人约定本合同自后成立。

本合同一式捌份，均具有同等法律效力，发包人执伍份，承包人执叁份。

发包人：(公章)

法定代表人或其委托代理人：

(签字)

统一社会信用代码：

地址：

邮政编码：

法定代表人：

委托代理人：

电话：

传真：

电子信箱：

开户银行：

账号：

承包人：(公章)

法定代表人或其委托代理人：

(签字)

统一社会信用代码：

地址：

邮政编码：

法定代表人：

委托代理人：

电话：

传真：

电子信箱：

开户银行：深圳市国艺园林建设有限公司

815284432810001

账号：招商银行深圳皇岗支行



# 房屋建筑工程 竣工验收报告

工程名称: 盐田区人民医院综合楼九层肾内科改造工程

验收日期: 2021 年 12 月 17 日

建设单位: 深圳市盐田区人民医院  
(盖公章)





### 一、工程概况

工程名称	盐田区人民医院综合楼九层肾内科改造工程		
工程地址	深圳市盐田区		
结构类型	/	建筑面积	/
栋/层	/	工程造价	151.14580 万元
施工许可证号	/	开工日期	2021年10月11日
监督单位	/	监督编号	/
<b>质量责任主体</b>			
主体类型	主体名称		资质证号
建设单位	深圳市盐田区人民医院		
勘察单位	/		
设计单位	深圳市博信盛项目管理有限公司		
监理单位	深圳市博信盛项目管理有限公司		
总承包单位	深圳市国艺园林建设有限公司		
分包单位 (基坑支护)	/		
分包单位 (桩基)	/		
分包单位 (防水)	/		
分包单位 (门窗、幕墙)	/		
分包单位 (消防)	/		
分包单位 (空调)	/		
分包单位 (燃气)	/		
分包单位 (高低压配电)	/		
分包单位 (智能化)	/		



## 二、工程竣工验收实施情况

### (一) 验收组织

建设单位组织勘察、设计、监理、施工等单位和其他有关专家组成验收组，根据工程特点，下设若干个专业组。

#### 1. 验收组

组 长	孙增荣
副组长	庄长华 叶有清 贺勇 杜永超
组 员	李元 张裕资 熊伟 张鹤

#### 2. 专业组

专业组	组长	组员
土建工程	庄长华	贺勇 叶有清 杜永超
给排水工程	叶有清	贺勇 杜永超 熊伟
电气工程	李元	杜永超 熊伟 张鹤
质量控制资料	张裕资	李元 杜永超 熊伟

### (二) 验收程序

1. 建设单位主持验收会议；
2. 建设、勘察、设计、监理、施工单位介绍工程合同履行情况和在工程建设各个环节执行法律法规和工程建设强制性标准情况；
3. 审阅建设、勘察、设计、监理、施工单位的工程档案资料；
4. 验收组实地查验工程质量；
5. 专业验收组发表意见，验收组形成工程竣工验收意见并签名。



### (三) 工程质量评定(一)

关于分部项目名称包含子分部内容的说明:

序号	项目名称	包含的子分部内容
1	地基基础	基坑支护、土方、桩基础、扩展基础、筏型基础、箱型基础(地下室)、地下防水等
2	主体结构	混凝土结构、砌体结构、型钢混凝土结构、钢管混凝土结构、钢结构等
3	装饰装修	幕墙、 <u>门窗</u> 、 <u>轻质隔墙</u> 、 <u>抹灰(地面、内墙、外墙)</u> 、 <u>防水</u> 、 <u>地面</u> 、 <u>饰面砖(内、外墙)</u> 、 <u>吊顶</u> 、 <u>饰面板</u> 、 <u>涂饰(内、外墙)</u> 、 <u>裱糊与软包</u> 、 <u>细部</u> 等
4	建筑屋面	基层与保护、隔热、防水与密封、细部等
5	建筑给排水	<u>室内给排水</u> (含消火栓给水、喷淋给水)、室内热水、 <u>卫生器具</u> 、室外给排水、水景喷泉等
6	通风空调	送、排风、防排烟、地下人防通风、冷凝水、空调冷、热水、冷却水、制冷设备、多联机空调、太阳能、设备自控等
7	建筑电气	变配电、供电干线、电气动力、 <u>电气照明</u> 、备用电源(发电机组)、防雷及接地、室外电气等
8	智能建筑	火灾自动报警、公共广播、综合布线、用户电话、有线电视、安全防范(监控)、防雷及接地等
9	燃气工程	室内燃气、室外燃气等
10	室外工程	室外道路、附属建筑、室外环境(含园林、绿化)等







(三) 工程质量评定(二)

项目名称	质量控制资料 核查结果	安全和使用功能 核查及抽查结果	观感质量 检查结果	验收 意见
地基 基础	共__项, 经核查符合规定__项	共核查__项, 符合规定__项 共抽查__项, 符合规定__项 经返工处理符合规定__项	共抽查__项, 其中: 评价为“好”的__项 评价为“一般”的__项 经返修处理符合要求__项	/
主体 结构	共__项, 经核查符合规定__项	共核查__项, 符合规定__项 共抽查__项, 符合规定__项 经返工处理符合规定__项	共抽查__项, 其中: 评价为“好”的__项 评价为“一般”的__项 经返修处理符合要求__项	合格
装饰 装修	共__项, 经核查符合规定__项	共核查__项, 符合规定__项 共抽查__项, 符合规定__项 经返工处理符合规定__项	共抽查__项, 其中: 评价为“好”的__项 评价为“一般”的__项 经返修处理符合要求__项	合格
建筑 屋面	共__项, 经核查符合规定__项	共核查__项, 符合规定__项 共抽查__项, 符合规定__项 经返工处理符合规定__项	共抽查__项, 其中: 评价为“好”的__项 评价为“一般”的__项 经返修处理符合要求__项	合格
给水 排水	共__项, 经核查符合规定__项	共核查__项, 符合规定__项 共抽查__项, 符合规定__项 经返工处理符合规定__项	共抽查__项, 其中: 评价为“好”的__项 评价为“一般”的__项 经返修处理符合要求__项	合格
通风 空调	共__项, 经核查符合规定__项	共核查__项, 符合规定__项 共抽查__项, 符合规定__项 经返工处理符合规定__项	共抽查__项, 其中: 评价为“好”的__项 评价为“一般”的__项 经返修处理符合要求__项	/
建筑 电气	共__项, 经核查符合规定__项	共核查__项, 符合规定__项 共抽查__项, 符合规定__项 经返工处理符合规定__项	共抽查__项, 其中: 评价为“好”的__项 评价为“一般”的__项 经返修处理符合要求__项	合格
智能 建筑	共__项, 经核查符合规定__项	共核查__项, 符合规定__项 共抽查__项, 符合规定__项 经返工处理符合规定__项	共抽查__项, 其中: 评价为“好”的__项 评价为“一般”的__项 经返修处理符合要求__项	/
燃气 工程	共__项, 经核查符合规定__项	共核查__项, 符合规定__项 共抽查__项, 符合规定__项 经返工处理符合规定__项	共抽查__项, 其中: 评价为“好”的__项 评价为“一般”的__项 经返修处理符合要求__项	/
室外 工程	共__项, 经核查符合规定__项	共核查__项, 符合规定__项 共抽查__项, 符合规定__项 经返工处理符合规定__项	共抽查__项, 其中: 评价为“好”的__项 评价为“一般”的__项 经返修处理符合要求__项	/

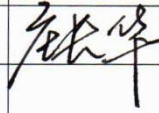

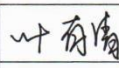
(四) 验收人员签名(1):

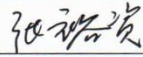
主体类别	单位名称	职务(专业)	姓名	签名
建设单位	深圳市盐田区人民医院	项目负责人	孙增荣	
		工程师	庄长华	
		工程师(电气)		
		工程师(通风空调)		
勘察单位	/	项目负责人(注册岩土)		
设计单位	深圳市博信盛项目管理有限公司	项目负责人	贺勇	
		工程师(结构)		
		工程师(景观)		
		工程师(给排水)		
		工程师(电气)		
		工程师(通风空调)		
监理单位	深圳市博信盛项目管理有限公司	项目总监	叶有清	
		监理工程师(电气)	李元	
		监理工程师(土建)	张裕资	
		监理工程师(通风空调)		
		监理工程师(资料)		



(四) 验收人员签名(2):



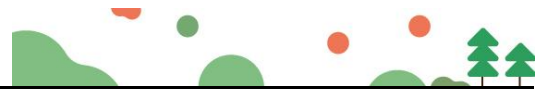



主体类别	单位名称	职务 (专业)	姓名	签名
总承包单位	深圳市国艺园林建设有限公司	单位技术负责人	叶明雄	叶明雄
		项目经理 (注册建造师)	杜永超	杜永超
		项目技术负责人	熊伟	熊伟
		质量主任	张鹤	张鹤
		现场工程师 (给排水)		
		现场工程师 (电气)		
		现场工程师 (通风空调)		
		现场工程师 (资料)		
分包单位 (基坑支护)	/	项目经理 (注册建造师)		
分包单位 (桩基)	/	项目经理 (注册建造师)		
分包单位 (防水)	/	项目经理 (注册建造师)		
分包单位 (门窗、幕墙)	/	项目经理 (注册建造师)		
分包单位 (消防)	/	项目经理 (注册建造师)		
分包单位 (空调)	/	项目经理 (注册建造师)		
分包单位 (燃气)	/	项目经理 (注册建造师)		
分包单位 (高低压配电)	/	项目经理 (注册建造师)		
分包单位 (智能建筑)	/	项目经理 (注册建造师)		

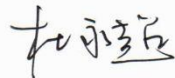

(五) 工程验收结论及备注

根据设计及相关验收规范规定,本工程各质量责任主体对该工程进行竣工验收,验收结论如下:

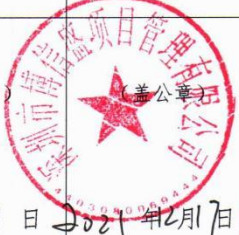
- 1、本工程已完成工程设计文件和合同约定的所有内容;
- 2、工程质量符合设计文件、国家相关规范及与建设单位的合同约定要求;
- 3、质量控制资料齐全并符合要求;
- 4、安全和使用功能核查及抽查合格;
- 5、观感质量检查合格;
- 6、经组织竣工验收,各质量责任主体一致同意本工程质量等级评定为“合格”,同意“验收”并“交付使用”;
- 7、竣工验收日期 2021年12月17日。

建设单位	勘察单位	设计单位	监理单位	总承包单位
项目负责人	项目负责人	项目负责人	项目总监	项目经理
				
 (盖公章) 2021年12月17日 (盖章日期)	(盖公章) 年月日 (盖章日期)	 (盖公章) 2021年12月17日 (盖章日期)	(盖公章) 年月日 (盖章日期)	 (盖公章) 2021年12月17日 (盖章日期)

说明:

1. 工程竣工验收报告由建设单位负责填写,向备案机关提交。
2. 填写要求内容认真,语言简练,字迹清楚。
3. 工程竣工验收报告一式七份,建设单位、勘察单位、设计单位、监理单位、施工单位、监督站、备案机关各持一份。

林村生态园农田基础设施建设工程设计施工



招标编号: TXITXH12100151

合同编号: 合202111009

# 林村生态园农田基础设施建设工程 设计施工总承包 合同文件

发包人: 东莞市塘厦镇工程建设中心

承包人: 深圳市国艺园林建设有限公司

日期: 2021年 月 日





## 第一部分 合同协议书

东莞市塘厦镇工程建设中心（发包人名称，以下简称“发包人”）为实施 林村生态园农田基础设施建设工程设计施工总承包，已接受 深圳市国艺园林建设有限公司（承包人名称，以下简称“承包人”）对该项目工程总承包投标。发包人和承包人共同达成如下协议。

### 一、工程概况

工程名称：林村生态园农田基础设施建设工程设计施工总承包

工程地点：东莞市塘厦镇林村社区

工程规模：林村生态园农田基础设施建设工程，项目建设内容包括步道、滨水绿道、机耕道、桥涵、登山道、灌溉渠、道路绿化、山体绿化、照明系统、栏杆、标识景墙和景观平台；项目总投资约 1851.35 万元；具体建设规模和内容详见招标文件第五章发包人要求。

资金来源：镇财政投资

### 二、工程承包范围

承包范围：完成本项目工程勘察、设计及相关工作、工程施工至工程竣工验收（含竣工验收资料编制整理）。具体包括但不限于以下事项：（1）工程勘察：对本项目范围内进行勘察工作，取得工程勘察成果文件。（2）设计：对本项目进行施工图设计等工作。（3）其它咨询服务：环境影响报告表、工程造价咨询、施工图审查。（4）工程施工范围：本工程项目设计范围内所有工程内容的施工（包工、包料、包质量、包安全生产、包文明施工、包工期、包承包范围内工程验收通过、包移交、包结算、包资料整理、包施工承包管理和现场整体组织、包专业协调及配合等）、设备安装施工、调试、完工验收、竣工图编制、结算、保修、竣工验收等。（5）负责项目实施阶段全过程建设管理（包括接受发包人对工程项目的全过程管理），工程施工至工程竣工验收，完成工程保修（发包人另行委托其他单位负责实施的工作内容除外）等。（6）负责在定期限内提供相关资料并协助发包人办理设计成果文件所涉及范围的相关报建、报批和竣工备案手续。具体范围和内容见招标文件第五章发包人要求。

具体范围和内容见招标文件第五章发包人要求。



### 三、合同工期

本次招标项目的计划工期：计划总工期为 62 天，计划开工日期为 2021 年 11 月 7 日，计划竣工日期为 2021 年 12 月 18 日。包括勘察设计工期、施工工期（包含搭建临时设施、放线定位、施工报建等前期准备工作；施工实际开始工作时间按照监理人开始工作通知中载明的开始工作时间为准）；

### 四、质量标准

工程质量标准：勘察设计要求的质量标准：建设工程勘察设计必须严格执行工程建设强制性标准，符合国家有关质量标准及现行勘察设计文件编制深度的相关规定，能顺利通过施工图审查机构等有关部门的审查；施工要求的质量标准：达到国家或行业质量检验评定的合格标准；施工图预算编制的质量标准：符合建设工程造价咨询成果文件质量标准及现行的相关规定。

### 五、合同价款

签约合同价（暂定）：人民币（大写）壹仟伍佰陆拾贰万伍仟贰佰柒拾贰元柒角柒分（¥ 15625272.77 元），签约合同价（暂定）等于承包人的暂定建安工程费（已包含绿色施工安全防护措施费等单列费）+其他费用+工程建设其他费用之和，其中：

(1) 建筑安装工程费（暂定）：人民币（大写）壹仟肆佰肆拾伍万肆仟壹佰柒拾肆元玖角肆分（¥ 14454174.94 元）；建安工程费的投标下浮率 5.90 %；

(2) 工程建设其他费用=暂工程勘察费(暂定)+工程设计费(暂定)+ 环境影响报告表编制费(暂定)+施工图审查费(暂定)+工程造价咨询费(暂定)

工程勘察费(暂定)：人民币（大写）壹拾壹万壹仟玖佰贰拾元整（¥ 111920.00 元）；工程勘察费的固定投标下浮率20.00%；

工程设计费(暂定)：人民币（大写）叁拾贰万零叁佰贰拾元整（¥ 320320.00 元）；设计费的固定投标下浮率20.00%；

环境影响报告表编制费(暂定)：人民币(大写)壹拾壹万柒仟零肆拾元整（¥ 117040.00 元）；环境影响报告表编制费的固定投标下浮率20.00%；

施工图审查费(暂定)：人民币（大写）伍万玖仟壹佰贰拾元整（¥ 59120.00 元）；工程建设其他费的固定投标下浮率20.00%；



工程造价咨询费(暂定):人民币(大写) 贰万肆仟叁佰贰拾元整 (¥ 24320.00 元); 工程建设其他费用的固定投标下浮率20.00%;

(3) 其他费用:人民币(大写) 零 (¥ 0.00 元);

承包人按照本项目招标文件及工程总承包合同约定,完成本工程总承包与相关服务工作阶段的工程建设其他工作的全部费用,为承包人投标报价时的包干价,结算时不予调整,包括(但不限于):建设场地准备及临时设施费(含三通一平)、设计和施工各阶段其他费(含竣工图编制、各阶段中所需的专家评审劳务费、专家食宿及交通补贴费、会务费等)、工程保险费(建筑、安装一切险及第三者责任险,保险金额详见专用合同条款)、办理道路通行及道路施工许可的费用以及协助发包人办理工程实施所涉及范围的相关报建、报批和备案等手续所发生的费用等工程建设其他费用;

1、建安工程费的中标投标下浮率 5.90 %。

2、工程建设其他费(含工程勘察费、工程设计费、施工图审查费、工程造价咨询费)采用填报固定投标下浮率的方式,投标下浮率的固定值为 20.00 %,最终结算价以发包人(或东莞市塘厦镇财政部门)审定结果为准。其中:

2.1 工程勘察费(含工程测量测绘),参照国家发展计划委员会、建设部2002年颁布的《工程勘察设计收费标准》(2002年修订本)的80%收取,最终工程勘察费根据本项目最终方案的勘察实际工程量按实结算并以经发包人(或东莞市塘厦镇财政部门)审定结果为准,其工程测量的技术工作费收费比例为22%、岩土工程的勘察技术工作费收费比例为100%。

2.2 工程设计费,参照国家发展计划委员会、建设部2002年颁布的《工程勘察设计收费标准》(2002年修订本)的80%×施工图设计工作量收费比例收取,以经发包人(或东莞市塘厦镇财政部门)审定的施工图预算价为计费基数(计费额),其中专业调整系数为1.0,复杂程度调整系数为1.0,附加调整系数1.0,施工图设计工作量收费比例为 65 %。

2.3 环境影响报告表编制费,①按照《国家计委、国家环境保护总局关于规范环境影响咨询收费有关规定的通知》(计价格[2002]125号)计算的收费基准价×调整系数×中标服务收费系数计算。其中:行业调整系数为1.1;环境敏感程度调整系数为0.8。②上述调整系数,在结算时不予调整;最终环境影响评价报告编制费以发包人(或东莞市塘厦镇财政部门)审定结果为准。2.3 施工图审查费,施工图审查费基准价的80%收取,其中施工图审查费基准价以经发包人(或东莞市塘厦镇财政部门)审定的工程勘察计费基准价为基数×6.5%计算。

2.4 施工图审查费,施工图审查费基准价的80%收取,其中施工图审查费基准价以经发包人(或东莞市塘厦镇财政部门)审定的工程勘察计费基准价为基数×6.5%计算。

2.5 工程造价咨询费,工程造价咨询费基准价的80%收取,其中施工图预算编制费基准价按



## 七、承包人承诺

承包人承诺按合同约定承担工程的设计、工程的实施、竣工及缺陷修复。

## 八、发包人承诺

发包人承诺按合同约定的条件、时间和方式向承包人支付合同价款。

## 九、其他

1. 本合同一式 贰拾 份，其中发包人 柒 份，承包人 拾 份，招标代理机构、行政主管部门、东莞市公共资源交易中心各持 壹 份。

2. 合同未尽事宜，双方另行签订补充协议。补充协议是合同的组成部分。

## 十、合同生效

订立合同时间：2021 年 月 日

订立合同地点：

合同双方当事人约定本合同自双方签字、盖章后，于 当天 生效。

发包人（公章）：东莞市塘厦镇工程建设中心



地址：东莞市塘厦镇迎宾大道 13 号（行政办事服务大楼）7 楼

法定代表人：（签字或私章）



电话：0769-82008982

开户名称：/

开户银行：/

帐号：/

邮政编码：523000

承包人（公章）（总承包单位）：深圳市国艺园林建设有限公司



地址：深圳市福田区福保街道市花路长富金茂大厦 1 号楼 49 层

法定代表人：（签字或私章）

电话：0755-88308661

开户名称：深圳市国艺园林建设有限公司

开户银行：招商银行股份有限公司深圳皇岗支行

帐号：815284432810001

邮政编码：/



(七) 项目管理机构组成表

职务	姓名	职称	执业或职业资格证明				备注
			证书名称	级别	证号	专业	
项目经理(施工负责人)	林琦	园林高级工程师	职称证	高级	2103001054721	园林	详见人员证明材料 /
设计负责人	潘晓芳	园林景观设计工程师	职称证	中级	1903003026711	园林景观	详见人员证明材料 /
景观专业负责人	潘金发	园林景观设计工程师	职称证	中级	2003003048386	园林景观	详见人员证明材料 /
给排水专业负责人	孟媛媛	给排水高级工程师	职称证	高级	NO. 181053215	给排水	详见人员证明材料 /
电气专业负责人	林知音	电气工程师	职称证	中级	粤中职证字第 1100102076659 号	电气	详见人员证明材料 /
施工现场配合服务设计负责人	吴昊	园林景观设计工程师	职称证	中级	2003003048371	园林景观	详见人员证明材料 /
施工现场配合服务设计代表	吕国武	园林景观设计工程师	职称证	中级	1903003024959	园林景观	详见人员证明材料 /
施工现场配合	马冲	园林景观设计工程	职称证	中级	1903003024377	园林景观	详见人员证明材料 /



服务设计代表		师				设计		
技术负责人	熊伟	风景园林工程师	职称证	中级	粤中职证字第 1803003009525 号	风景园林	详见人员证明材料	/
园林工程师	毛咏哲	风景园林工程师	职称证	中级	粤中职证字第 1803003012932 号	风景园林	详见人员证明材料	/
园林工程师	徐漫莉	风景园林工程师	职称证	中级	粤中职证字第 1803003011612 号	风景园林	详见人员证明材料	/
安全员	陈镖宇	/	安全生产考核合格证书	C	粤建安 C (2019) 0025729	/	详见人员证明材料	/
安全员	王灿锦	/	安全生产考核合格证书	C	粤建安 C (2020) 0043887	/	详见人员证明材料	/
质检员	陈琼	/	岗位证	/	0441610994416006028	/	详见人员证明材料	/
材料员	王群	/	岗位证	/	0441711194417001974	/	详见人员证明材料	/
施工员	刘强华	/	岗位证	/	0441610494416006801	市政工程	详见人员证明材料	/
造价员	常泽意	建筑工程高级工程师	职称证/ 造价师证	高级	NO. 00034859/建 [造] 04440011882	建筑工程/ 土建	详见人员证明材料	/

注：联合体参加投标时，可根据招标文件投标人须“附录 4 资格审查条件（项目管理机构及人员最低要求）”，由联合体各方自行组合提交。



合 202111009  
市政竣·通-11  
工三 56

市政基础设施工程

# 建设工程竣工验收报告



工程名称: 林村生态园农田基础设施建设工程设计施工总承包 (EPC)

建设单位 (公章): 东莞市塘厦镇工程建设中心

竣工验收日期: 2023年 7 月 19 日

发出日期:           年 月 日





市政基础设施工程

填写说明

1. 工程竣工验收报告由建设单位负责填写，向备案机关提交。
2. 填写内容要求真实，语言简练，字迹清楚。
3. 工程竣工报告一式五份，建设单位、监督站、备案机关、施工单位及城建档案部门各持一份。





市政基础设施工程

工程名称	林村生态园农田基础设施建设工程设计施工总承包（EPC）		工程地点	东莞市塘厦镇
工程规模	77648.84m <sup>2</sup>		工程造价	1562.5万元
结构类型	市政工程		开工日期	2021年 11月 7日
施工许可证号	/		竣工日期	2023年 7月 19日
监督单位	/		监督登记号	/
建设单位	东莞市塘厦镇工程建设中心		总施工单位	深圳市国艺园林建设有限公司
勘察单位	湛江粤西地质工程勘察院		施工单位（土建）	深圳市国艺园林建设有限公司
设计单位	深圳市国艺园林建设有限公司		施工单位（设备安装）	深圳市国艺园林建设有限公司
监理单位	江西中昌工程咨询监理有限公司		工程检测单位	广东科伟工程检测有限公司
其他主要参建单位	/		其他主要参建单位	/
专项验收情况				
专项验收名称	证明文件发出日期		文件编号	对验收的意见
单位（子单位） 工程质量竣工验收记录				合格
法律法规规定的其他验收文件	/	/	/	/
	/	/	/	/
	/	/	/	/
附有关证明文件				
施工许可证	/		勘查质量检查报告	齐全有效
施工图设计文件审查意见	合格		设计质量检查报告	齐全有效
工程竣工报告	齐全有效		工程质量保修书	齐全有效
工程质量评估报告	齐全有效			

国艺园林  
 2023年7月19日  
 验收合格

市政基础设施工程

工程完成情况	<p>林村生态园农田基础设施建设工程设计施工总承包（EPC）位于东莞市塘厦镇，工程施工总面积为77648.84 m<sup>2</sup>，工程承包范围包含完成本项目工程施工图设计及相关工作、工程施工至工程竣工验收的设计施工总承包等。工程主要建设内容包括机耕道、景观、绿化、配套电气、给排水工程等工程和为完成工程所修建的附属设施等；</p> <p>本工程按照设计文件和合同约定的各项内容完成。整个施工过程中无发生任何质量或安全事故。参加竣工验收各方共同审查竣工资料及现场查验工程实体质量，一致认为各种技术档案和管理资料基本完善，原材料及现场检测试验报告基本齐全，且符合各自要求，工程实体质量符合设计及验收规范要求，观感质量良好，各单位一致同意本工程通过验收，评定为合格工程。</p> <p>合同内所有施工内容全部完成并验收通过</p>		
工程质量情况	土建	工程按设计图纸施工完成，竣工资料齐全，验收合格	
	设备安装	<p>工程按设计图纸施工完成，竣工资料齐全，验收合格</p> <div style="border: 1px solid red; padding: 5px; display: inline-block;"> <p>中华人民共和国注册土木工程师(岩土)</p> <p>姓名: 罗凤鸣</p> <p>注册号: 4405480-AY004</p> <p>有效期: 至2025年6月</p> </div>	
工程未达到使用功能的部位(范围)	<p>无</p> <div style="border: 1px solid blue; border-radius: 50%; padding: 10px; display: inline-block; margin: 10px;"> <p>中华人民共和国注册监理工程师</p> <p>周海军</p> <p>注册号44017926</p> <p>有效期2024.03.22</p> <p>江西中昌工程咨询监理有限公司</p> </div>		
参加验收单位意见	建设单位	监理单位	施工单位
	<p>(公章)</p> <p>项目负责人: </p> <p>2023年7月20日</p>	<p>(公章)</p> <p>总监理工程师: (执业资格证章)</p> <p></p> <p>2023年7月20日</p>	<p>(公章)</p> <p>项目负责人: (执业资格证章)</p> <p></p> <p>2023年7月20日</p>
	设计单位	勘察单位	分包单位
	<p>(公章)</p> <p>项目负责人: (执业资格证章)</p> <p></p> <p>2023年7月20日</p>	<p>(公章)</p> <p>项目负责人: (执业资格证章)</p> <p></p> <p>年 月 日</p>	<p>(公章)</p> <p>项目负责人: (执业资格证章)</p> <p>年 月 日</p>



## 签到表

工程名称：林村生态园农田基础设施建设工程设计施工总承包（EPC）

时间：2023年 7月 19日

主题：林村生态园农田基础设施建设工程竣工验收

序号	参加单位（部门）	姓名	职务	备注
1	工程建设中心	郭碧辉		
2	—	—		
3	站前办	—		
4	站前办	文杰		
5	农林水	—		
6	园艺	秦伯良		
7		—		
8	以西岸工程咨询有限公司	—		
9	深圳园艺	明伟江		
10	园艺	林镇豪		
11	工程建设中心	傅心志		
12	深圳园艺	林琦		
13	深圳园艺	熊伟		
14				
15				
16				
17				



汤坑水两岸公共绿带景观工程（一期）振碧路-复兴路段施工总承包

工程编号：\_\_\_\_\_

合同编号： PSCG202201-YL045

## 汤坑水两岸公共绿带景观工程 (一期) 振碧路-复兴路段 施工总承包工程合同

工程名称：汤坑水两岸公共绿带景观工程（一期）振碧路-复兴路段

工程地点：坪山区碧岭街道

代建监管人：深圳市坪山区城市管理和综合执法局

代建人：华润（深圳）有限公司

承包人：深圳市国艺园林建设有限公司

1



## 第一部分 协议书

代建监管人：深圳市坪山区城市管理和综合执法局  
地址：深圳市坪山区龙田街道锦绣西路 25 号政府第二办公大楼 5 楼  
法定代表人：吴仲兵  
联系人：严绿萱  
联系电话：82923785  
电子邮箱：yanlvxuan@szpsq.gov.cn  
传真：89221823

代建人：华润（深圳）有限公司  
地址：华润置地大厦 E 座  
法定代表人：蒋慕川  
联系人：穆小茜  
联系电话：13798540316  
电子邮箱：muxiaoqian1@crland.com.cn  
传真：/

承包人：深圳市国艺园林建设有限公司  
地址：深圳市福田区保税区长富金茂大厦 1 号楼 49 层  
法定代表人：韦万勇  
联系人：徐漫莉  
联系电话：15019274300  
电子邮箱：809177885@qq.com  
传真：82788399



鉴于：

1. 承包人已明确知悉：2020 年 8 月 4 日，代建监管人【深圳市坪山区城市管理和综合执法局】（以下简称“代建监管人”）与代建人签署《汤坑水两岸公共绿带景观工程代建合同》（合同编号：PSCG20200134-YL047），以下简称“代建合同”委托代建人实施代建，并且承包人已认真查阅、理解代建监管人招标文件的全部内容，并对代建监管人授予代建人的权利无任何异议，且代建监管人保留《坪山区政府投资项目代建制管理办法》明确的及代建合同约定的权利义务。

2. 承包人愿意按照本合同的条件承揽本项目的施工。

3. 代建人、承包人同意本合同涉及承包人的所有扣款、罚款和违约金（含承包人应向代建人支付的所有扣款、罚款和违约金）均由代建监管人在进度款审批、支付中进行扣除。

4. 代建人除承担代建管理责任引起的相关处罚以外，原则上不承担任何相关费用及垫资，即本合同中约定的代建人承担的费用等同于代建监管人承担，但因代建人过错导致的相关费用，仍应由代建人承担。

5. 依照《中华人民共和国民法典》《中华人民共和国建筑法》及其他有关法律、法规、规章，并结合深圳市有关规定及本工程的招标文件要求，遵循平等、自愿、公平和诚实信用的原则，各方经友好协商，特订立本合同，以资共同遵守。

### 一、工程概况

工程名称：汤坑水两岸公共绿带景观工程（一期）振碧路-复兴路段

工程地点：坪山区碧岭街道社区

核准（备案）证编号： / 号

工程规模及特征：项目位于坪山区碧岭街道汤坑水沿线，南起振碧路，北面为夹圳岭公园，东南面为高中园，东至复兴路。汤坑水两岸公共绿带景观工程（一期）振碧路-复兴路、设计红线范围总面积 72073.36 平方米，其中绿化面积 54403.00 平方米，园建面积 17670.36 平方米。

本项目主要建设内容包括园建、绿化、安装、水保工程等，项目总投资 2716.94 万元。

资金来源：财政投入 100 %；国有资本 0 %；集体资本 0 %；民营资本 0 %；外商投资 0 %；混合经济 0 %；其他 0 %。



## 二、工程承包范围

本项目主要建设内容包括园建、绿化、安装、水保工程等，所有的细目详见合同图纸、工程量清单、技术要求及合同其他文件，承包人不能拒绝执行为完成全部工程而需执行的可能遗漏的工作。代建人保留调整发包范围的权利，承包人不得提出异议。

### 1. 市政公用及配套专业工程、其他工程：（在□内打√，并填写相应的工程量）

<input type="checkbox"/> 七通一平工程	万平方米	<input type="checkbox"/> 电信管道工程	米
<input type="checkbox"/> 挡墙护坡工程	长： 米； 宽： 米； 高： 米	<input type="checkbox"/> 电力管道工程	米
<input type="checkbox"/> 软基处理工程	万平方米	<input type="checkbox"/> 污水处理厂及配套工程	立方米/d
<input type="checkbox"/> 水厂及配套工程	立方米/d	<input type="checkbox"/> 污泥处理厂及配套工程	立方米/d
<input type="checkbox"/> 给水管道工程	米	<input type="checkbox"/> 泵站工程	平方米
<input type="checkbox"/> 道路工程	长： 米 宽： 米	<input type="checkbox"/> 隧道工程	长： 米 宽： 米 高： 米
<input type="checkbox"/> 桥梁工程	座	<input type="checkbox"/> 道路改造工程	长： 米 宽： 米
<input type="checkbox"/> 排水箱涵工程	长： 米 宽： 米 高： 米	<input type="checkbox"/> 路灯照明工程	座
<input type="checkbox"/> 交通监控、收费综合系统工程		<input type="checkbox"/> 绿化工程	米
<input type="checkbox"/> 交通安全设施工程	米	<input type="checkbox"/> 燃气工程	米
<input type="checkbox"/> 其它：			

### 2. 房屋建筑及配套专业工程：（在□内打√，并填写相应的工程量）

<input type="checkbox"/> 地基与基础工程 （ <input type="checkbox"/> 基础 <input type="checkbox"/> 基坑支护 <input type="checkbox"/> 边坡 <input type="checkbox"/> 土方 <input type="checkbox"/> 其它_____）；		
<input type="checkbox"/> 主体结构工程 （ <input type="checkbox"/> 钢筋混凝土 <input type="checkbox"/> 钢结构 <input type="checkbox"/> 钢管混凝土 <input type="checkbox"/> 型钢混凝土 <input type="checkbox"/> 其它_____）；		
<input type="checkbox"/> 建筑装饰装修工程 （ <input type="checkbox"/> 门窗 幕墙： 平方米 <input type="checkbox"/> 其它_____）；		
<input type="checkbox"/> 通风与空调 （ <input type="checkbox"/> 通风 <input type="checkbox"/> 空调 <input type="checkbox"/> 其它_____）；		
<input type="checkbox"/> 建筑给水排水及供暖 （ <input type="checkbox"/> 室内给、排水系统 <input type="checkbox"/> 室外给、排水管网 <input type="checkbox"/> 其它_____）；		
<input type="checkbox"/> 建筑电气工程 （ <input type="checkbox"/> 室外电气 <input type="checkbox"/> 电气照明 <input type="checkbox"/> 其它_____）；		
<input type="checkbox"/> 智能建筑	（ <input type="checkbox"/> 综合布线系统 信息网络系统 <input type="checkbox"/> 其它_____）；	
<input type="checkbox"/> 屋面及防水工程	<input type="checkbox"/> 建筑节能	消防工程
<input type="checkbox"/> 室外工程 （ <input type="checkbox"/> 室外设施_____ <input type="checkbox"/> 附属建筑_____ <input type="checkbox"/> 室外环境_____）。		
<input type="checkbox"/> 燃气工程 （户数：_____； 庭院管：_____ 米）		

### 3. 二次装饰装修工程：（在□内打√，并填写相应的工程量）



<input type="checkbox"/> 消防工程	<input type="checkbox"/> 门窗	<input type="checkbox"/> 防水工程	<input type="checkbox"/> 电气照明	<input type="checkbox"/> 建筑节能
<input type="checkbox"/> 通风与空调（ <input type="checkbox"/> 通风 <input type="checkbox"/> 空调 <input type="checkbox"/> 其它_____）；				
<input type="checkbox"/> 建筑给排水及供暖（ <input type="checkbox"/> 室内给、排水系统 <input type="checkbox"/> 其它_____）；				
<input type="checkbox"/> 智能建筑（ <input type="checkbox"/> 综合布线系统 <input type="checkbox"/> 信息网络系统 <input type="checkbox"/> 其它_____）；				
<input type="checkbox"/> 其它：				

#### 4. 其他工程

园林绿化工程

### 三、合同工期

A段（范围详见补充条款四）计划开工日期：2022 年 6 月 6 日（为暂定时间，以监理人签发的开工令日期或开工报告中的开工日期为准）；

A段计划竣工日期：2023 年 3 月 17 日（包括3个月成活期养护）；初验后3个月即成活期养护结束后同步完成竣工验收和移交，移交后施工单位继续承担绿化工程的日常养护9个月，由物业单位承担安保、卫生管理等工作。

B段（范围详见补充条款四）计划开工日期：2023 年 1 月 18 日（为暂定时间，以监理人签发的开工令日期或开工报告中的开工日期为准）；

B段计划竣工日期：2023 年 7 月 17 日（包括3个月成活期养护）；初验后3个月即成活期养护结束后完成竣工验收和移交，移交后施工单位继续承担绿化工程的日常养护9个月，由物业单位承担安保、卫生管理等工作。

合同工期总日历天数 406 日历天（含法定节假日）。

本工程关键节点：2022 年 8 月 31 日（完成高中园周边已具备的工作面）。

### 四、质量标准

本工程质量标准：工程质量应符合国家、广东省、深圳市现行有关法律、法规、规范和技术标准，符合设计文件、招标文件、合同文件所约定的技术要求和工程质量标准。当合同约定的质量要求与相关法律、法规、规范和技术标准矛盾时，以较高要求为准。满足华润置地第三方检查过程及交付评估要求：符合《华润置地工程高品质标准 V2.0 及局部修订》和附件七技术要求的内容。

### 五、签约合同价

本合同暂定合同总价（含税）为：人民币（大写）壹仟捌佰玖拾壹万零壹



佰柒拾叁元叁角肆分 (¥ 18,910,173.34 元)。

其中:

(1)材料和工程设备暂估价金额:

人民币(大写) / / (¥ / / 元);

(2)专业工程暂估价金额:

人民币(大写) / / (¥ / / 元);

(3)暂列金额:

人民币(大写) 壹佰零肆万元整 (¥1,040,000.00 元)。

本合同采用固定单价的合同形式。除本合同另有约定外,合同项目单价一经代建人和承包人签订合同确定后不作调整。

合同价款包含的风险范围为:应已充分考虑了按招标文件和合同条款及施工组织设计中的工程承包范围、质量标准、工期等要求、人工费、材料费、材料检测费、机械费、水电费、运输费、二次搬运费、管理费、损耗费、技术措施费、临时设施费用、安全文明施工费、现有场地平整与排水费、需挖、填、换土(包括但不限于为保证设备、人员的行走、支设、施工等操作对不良土质如:淤泥质土、泥浆、砂层的换填)所产生的一切费用,接受场地,包括地面现有之任何固定的、临时的废弃设施及物料,提供或采取抽水、降水、排水设施(包括设置必要的排水沟),洗车槽,以及对边坡渗水采取堵漏措施、按照及遵守政府部门的安全规章和其他政策或命令,为施工现场及工作人员提供适当的安全预防措施、有关淤泥土方等排放费用、夜间施工费用、损耗、各类材料试验检测费、验收、样品、管理、成品保护、为保证交付进度及产品质量所采用的一切技术措施等所需的一切费用和工期的影响等因素,包括作为一个有经验的承包商可预见的所有风险产生的费用、利润、税金等所有交工前的一切费用以及附加的其它税金、地方等相关文件收取的税费等费用。除非发生本合同明确约定的可以调整合同价格的情形,否则工程量清单中任何综合单价不得调整。任何基于总承包人对综合单价的组价不当(包括但不限于工作内容理解的偏差、工料耗量水平的确定、生产要素市场价格的判断、取费等)或差错均视为总承包人采取投标技巧将相关费用包含在合同价格中任何其他部分工作项目中,合同价格不再调整。

本合同项下款项的支付主体为:

区财政局直接支付,款项的申请、审批和支付流程按本合同专用条款及补充

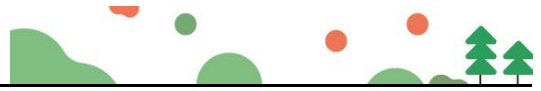

安全, 不进行转包及违法分包, 并在质量缺陷责任期及保修期内承担相应的工程维修责任, 并履行本合同所约定的全部义务。

3. 代建人和承包人双方理解并承诺不再就同一工程另行签订与合同实质性内容相背离的协议。

#### 十、合同订立与生效

本合同订立时间: 2022 年 6 月 24 日;

订立地点: 深圳市

代建人、代建监管人和承包人约定本合同自 三方签字盖章 后成立。

本合同一式 12 份, 均具有同等法律效力, 代建监管人执 4 份、代建人执 5 份、承包人执 3 份。



(本页无正文，为合同之签字、盖章页)

代建监管人：(公章) 深圳市坪山区城市管理和综合执法局



代建人：(公章) 华润(深圳)有限公司



法定代表人或其委托代理人：

(签字)

林洪兴

组织机构代码：\_\_\_\_\_

地址：\_\_\_\_\_

邮政编码：\_\_\_\_\_

法定代表人：\_\_\_\_\_

委托代理人：\_\_\_\_\_

电话：\_\_\_\_\_

传真：\_\_\_\_\_

电子信箱：\_\_\_\_\_

开户银行：\_\_\_\_\_

账号：\_\_\_\_\_

法定代表人或其委托代理人：

(签字)

蒋慕川

组织机构代码：\_\_\_\_\_

地址：\_\_\_\_\_

邮政编码：\_\_\_\_\_

法定代表人：\_\_\_\_\_

委托代理人：\_\_\_\_\_

电话：\_\_\_\_\_

传真：\_\_\_\_\_

电子信箱：\_\_\_\_\_

开户银行：\_\_\_\_\_

账号：\_\_\_\_\_



承包人：(公章) 深圳市国艺园林建设有限公司

法定代表人或其委托代理人：  
(签字)

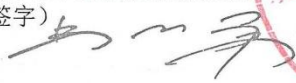

组织机构代码: \_\_\_\_\_

地址: \_\_\_\_\_

邮政编码: \_\_\_\_\_

法定代表人: \_\_\_\_\_

委托代理人: \_\_\_\_\_

电话: \_\_\_\_\_

传真: \_\_\_\_\_

电子信箱: \_\_\_\_\_

开户银行: \_\_\_\_\_

账号: \_\_\_\_\_

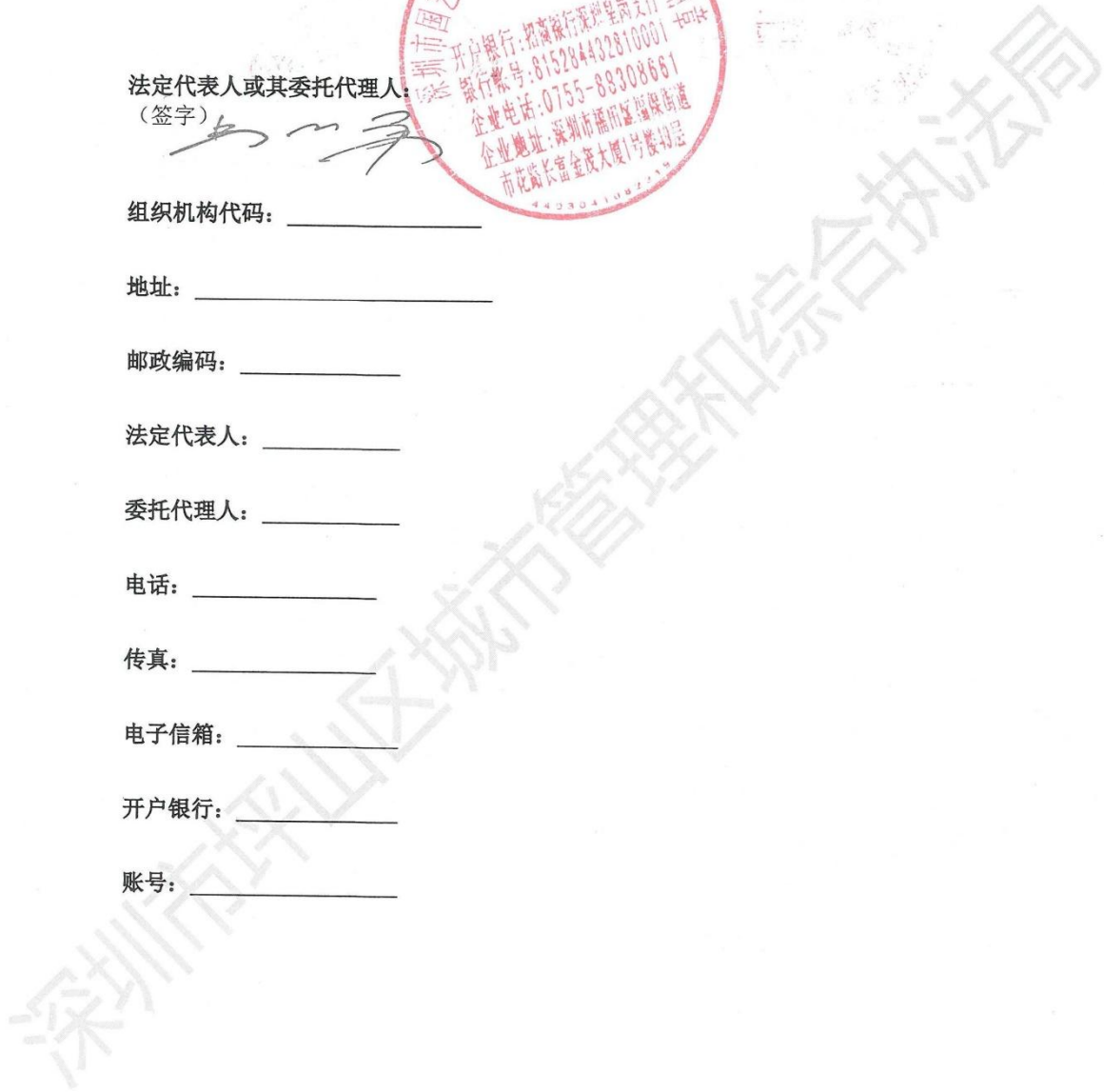

项目管理机构配备情况表（与技术标书一致）

职务	姓名	职称	上岗资格证明			专业
			证书名称	级别	证号	
项目总经理	计波	工程师	职称证	中级	粤中职称字第 1500102269852 号	风景园林
项目经理	徐漫莉	工程师	职称证	中级	粤中职称字第 1803003011612 号	风景园林
生产经理	王成洪	/	安全生产考核合格证	C证	粤建安C(2020) 0043623	/
技术总工	熊伟	工程师	职称证	中级	粤中职称字第 1803003009525 号	风景园林
安全总监	马华波	/	合格证	C证	粤建安C(2021) 0133287	/
计划经理	蒋斗志	工程师	职称证	初级	2103006054774	园林
质量经理	林小鹏	工程师	职称证	中级	1903003022047	风景园林
造价工程师	周建忠	/	造价师证	/	建[造]03440011952	/
绿化工程师	郑应兰	工程师	职称证	中级	1903003023242	园林
电气工程师	杨松	工程师	职称证	中级	21707711	电气
给排水工程师	孟毓妮	工程师	职称证	高级	181053215	给排水
土建工程师	林翔宇	工程师	职称证	中级	粤中职称字第 08150020000905 号	建筑
深化设计人员	赵珍艳	工程师	职称证	中级	粤中职称字第 1766063000080 号	风景园林设计
安全员	王灿锦	/	安全生产考核合格证	C证	粤建安C(2020) 0043887	/
质量员	朱定银	/	质量员证	/	0442110900007000011	/
施工员	贾斌	/	施工员证	/	0442210400007000002	/
测量员	项佳	/	测量员证	/	2201090000079111	/
资料员	陈思惠	/	资料员证	/	0442111400007000012	/
材料员	谢耿伟	/	材料员证	/	0442111100007000010	/



# 市政基础设施工程 工程竣工验收报告

工程名称： 汤坑水两岸公共绿带景观工程（一期）  
振碧路-复兴路段

验收日期： 2023年11月25日

建设单位（盖章） 深圳市坪山区城市管理和综合执法局  
华润（深圳）有限公司（代建单位）



## 填写说明

- 1、工程竣工验收报告由建设单位填写，向备案机关提交。
- 2、填写内容要求真实，语言简练，字迹清楚。
- 3、工程竣工报告一式三份，建设单位、监督站、备案机关各持一份。



一、工程概况

工程名称	汤坑水两岸公共绿带景观工程（一期）振碧路-复兴路段	工程地点	坪山区碧岭街道社区
工程规模	园林绿化面积约7万平方米	工程造价（万元）	1891.017334
结构类型	园林绿化工程	工程用途	/
施工许可证号	/	开工日期	2022年06月24日
监督单位	/	监督登记号	/
建设单位	深圳市坪山区城市管理和综合执法局/华润（深圳）有限公司（代建单位）		
勘察单位	深圳市勘察测绘院（集团）有限公司	资质证书号	B144048265-6/1
设计单位	深圳园林股份有限公司		A244003102
施工单位	深圳市国艺园林建设有限公司		D244469232
	/		/
监理单位	深圳市祺骏建设工程顾问有限公司		E144024533
施工图审查单位	/		/



## 二、工程竣工验收实施情况

### (一) 验收组织

建设单位组织勘察、设计、施工、监理等单位和其他有关专家组成验收组，根据工程特点，下设若干专业组。

#### 1、验收组

组 长	李荣辉
副组长	陆洋、罗伯石、徐漫莉、穆小茜
组 员	李巍、汪文富、邱妙江、向伟、黄宇佳

#### 2、专业组

专业组	组长	组员
人行园路	罗伯石	向伟
给排水工程	徐漫莉	穆小茜、缪毓锋、陈月青、张学财
园建工程	李巍	邱妙江、郭彪、赖秋静、严宇翔
电气工程	李荣辉	汪文富、朱丽倩、骆建文
绿化工程	陆洋	黄宇佳、陆远珍

### (二) 验收程序

- 1、建设单位主持验收会议；
- 2、建设、勘察、设计、施工、监理单位介绍工程合同履行情况和在工程建设各个环节执行法律、法规和工程建设强制性标准情况；
- 3、审阅建设、勘察、设计、施工、监理单位的工程档案资料；
- 4、验收组实地查验工程质量；
- 5、专业验收组发表意见，验收组形成工程竣工验收意见并签名。



### 三、工程质量评定

专业工程名称	质量保证资料评定	外观质量评定	实测实量评定	评定等级
人行园路	合格	合格	合格	合格
给排水工程	合格	合格	合格	合格
园建工程	合格	合格	合格	合格
电气工程	合格	合格	合格	合格
绿化工程	合格	合格	合格	合格

5/1 深公一



### 五、工程竣工验收结论

<p>竣工验收结论：</p> <p>本工程在施工过程中组织严密，施工规范，克服各种不利因素，按期保质的完成任务；严格贯彻“安全第一”的施工原则，保证了整个施工过程未出现安全事故；资料齐全，材料使用符合施工规范和设计要求；已按要求完成合同内所有工程量，外观效果达到设计预期效果，工程质量符合国家规定的质量要求，是为合格工程。</p>	
验收日期： 2023 年 11 月 25 日	
<p>建设单位</p> <p>项目负责人： </p> <p>法人代表：</p> <p> (公章)</p>	<p>监理单位</p> <p>项目总监： </p> <p> (公章)</p> <p></p>
<p>勘察单位</p> <p>项目负责人： </p> <p> (公章)</p>	<p>设计单位</p> <p>项目负责人： </p> <p> (公章)</p> <p></p>
<p>施工单位</p> <p>项目负责人： </p> <p> (公章)</p>	<p>代建单位</p> <p>项目负责人： </p> <p> (公章)</p>



沙河西路与同乐路等路口节点绿化品质提升工程

工程编号: 合202006017  
合同编号: G2020--0095

# 深圳市建设工程 施工（单价）合同

（适用于招标工程固定单价施工合同）

工程名称: 沙河西路与同乐路等路口节点绿化品质提升工程

工程地点: 深圳市南山区

发 包 人: 深圳市南山区城市管理和综合执法局

承 包 人: 深圳市国艺园林建设有限公司





## 第一部分 协议书

发包人（全称）：深圳市南山区城市管理和综合执法局

承包人（全称）：深圳市国艺园林建设有限公司

根据《中华人民共和国合同法》、《中华人民共和国建筑法》、《深圳经济特区建设工程施工招标投标条例》及其他有关法律、法规，遵循平等、自愿、公平和诚实信用的原则，发包人和承包人就本工程施工事项协商一致，订立本合同，达成协议如下：

### 一、工程概况

工程名称：沙河西路与同乐路等路口节点绿化品质提升工程

工程地点：深圳市南山区

工程规模及特征：在沙河西路与同乐路等路口节点，以近自然地花卉布置方式，搭配花境、花艺、花器、雕塑小品等，将各个路口节点及周边转角绿地都妆点的花团锦簇，花漾氛围浓厚、花景优美的路口花园，具体以实际施工以及双方确认的工程量清单为准。

资金来源：100%政府投资。

### 二、工程承包范围

本次承包范围在沙河西路与同乐等路口节点，以近自然地花卉布置方式，搭配花境、花艺、花器、雕塑小品等，将各个路口节点及周边转角绿地都妆点的花团锦簇，花漾氛围浓厚、花景优美的路口花园，具体以实际施工以及双方确认的工程量清单为准。

#### 1. 房建工程：

土石方工程	<input type="checkbox"/>	金属门窗工程	<input type="checkbox"/>
基坑支护工程	<input type="checkbox"/>	智能建筑工程	<input type="checkbox"/>
地基与基础工程	<input type="checkbox"/> 桩基类别：_____ <input type="checkbox"/> 桩径：_____ <input type="checkbox"/> 数量：_____	通风空调工程	<input type="checkbox"/> 空调面积：_____平方米 <input type="checkbox"/> 设计冷负荷：_____冷吨 <input type="checkbox"/> 通风
主体结构工程	<input type="checkbox"/> 混凝土 <input type="checkbox"/> 砌体 <input type="checkbox"/> 钢结构 <input type="checkbox"/> 网架 <input type="checkbox"/> 索膜结构	室外环境工程	<input type="checkbox"/> 绿化 <input type="checkbox"/> 园林建筑
装饰、装修工程	<input type="checkbox"/> 装饰装修 <input type="checkbox"/> 幕墙：_____平方米	电梯工程	<input type="checkbox"/> 电梯：_____部 <input type="checkbox"/> 自动扶梯：_____部
屋面及防水工程	<input type="checkbox"/>	消防工程	<input type="checkbox"/>
建筑给排水工程	<input type="checkbox"/>	燃气工程	<input type="checkbox"/> 户数：_____户 <input type="checkbox"/> 庭院管：_____米
建筑电气工程	<input type="checkbox"/>	其它工程	<input checked="" type="checkbox"/> 无

#### 2. 市政工程：

七通一平工程	<input type="checkbox"/> _____ 万平方米	给水管道工程	<input type="checkbox"/> _____ 米
--------	-------------------------------------	--------	----------------------------------



挡墙护坡工程	<input type="checkbox"/> 长: ___宽: ___高: ___	给排水构筑物工程	<input type="checkbox"/>
软基处理工程	<input type="checkbox"/> _____万平方米	泵站工程	<input type="checkbox"/> _____平方米
道路工程	<input type="checkbox"/> 长: _____宽: _____	电信管道工程	<input type="checkbox"/> _____米
桥梁工程	<input type="checkbox"/> _____座	电力管道工程	<input type="checkbox"/> _____米
隧道工程	<input type="checkbox"/> 长: ___宽: ___高: ___	路灯照明工程	<input type="checkbox"/> _____座
排水管道工程	<input type="checkbox"/> 雨水管: _____米 <input type="checkbox"/> 污水管: _____米	道路改造工程	<input type="checkbox"/> 长: _____米 宽: _____米
排水箱涵工程	<input type="checkbox"/> 长: ___宽: ___高: ___	绿化工程	<input checked="" type="checkbox"/>
交通监控、收费综合系统工程	<input type="checkbox"/>	燃气工程	<input type="checkbox"/> _____米
交通安全设施工程	<input type="checkbox"/>	其它工程	<input checked="" type="checkbox"/> 无

### 3. 其它工程

城市园林绿化工程

### 三、合同工期

开工日期: 2020年5月26日 (以监理工程师发出的开工令为准);

竣工日期: 2020年7月9日;

合同工期总日历天数为 45 天。

标准工期总日历天数为 45 天 (指按《深圳市建设工程施工工期标准》计算出的本工程工期)。

合同工期对比标准工期的压缩比例为 0 % (压缩比例=【1-合同工期/标准工期】)。

### 四、质量标准:

本工程质量标准: 合格

工程质量应符合国家、广东省、深圳市现行有关法律、法规、规范和技术标准, 当合同约定的质量要求与相关法律、法规、规范和技术标准矛盾时, 以较高要求为准。

### 五、合同价款

币种: 人民币

合同金额 (大写): 玖拾伍万贰仟肆佰肆拾壹元整 (暂定价)

(小写): ¥952441.00 元 (暂定价)

其中, 施工现场安全文明措施费为 (小写): 以审计机构出具的报告为准。

项目单价: 本工程下浮率 暂定 7.53% (以审计机构出具的报告确定下浮率, 具体如下)

单项工程净下浮率:

(1) 工程造价 400 万元以下的, 下浮 7.53%;

(2) 工程造价 400 万元 (含) 以上, 1000 万元以下的, 下浮 15.06%;

### 六、组成合同的文件

组成本合同的文件及优先解释顺序与本合同通用条款 2.1 款的规定一致:



1. 本合同签订后双方新签订的补充协议;
2. 合同协议书;
3. 中标通知书及其附件;
4. 合同补充条款;
5. 合同专用条款;
6. 合同通用条款;
7. 本工程招标文件中的技术要求和投标报价规定;
8. 投标文件(包括承包人在评标期间和合同谈判过程中递交和确认并经发包人同意的对有关问题的补充资料和澄清文件等);
9. 现行的标准、规范及有关技术文件;
10. 图纸和技术规格书;
11. 发包人和承包人双方有关本工程的变更、签证、洽商、索赔等书面文件及组成合同的其他文件。

## 七、词语含义

本协议书中有词语含义与本合同“通用条款”中赋予它们的定义相同。

## 八、承包人承诺

承包人向发包人承诺按照本合同约定进行施工、竣工,在质量缺陷保修期内承担工程质量缺陷保修责任,并履行本合同所约定的全部义务。

## 九、发包人承诺

发包人向承包人承诺按照本合同约定的期限和方式支付合同价款及其它应当支付的款项,并履行本合同所约定的全部义务。

## 十、合同生效

本合同订立时间: 2020 年 05 月 25 日

订立地点: 南山区

发包人与承包人约定本合同自双方签字盖章后生效。



(本页为 沙河西路与同乐路等路口节点绿化品质提升工程 合同签字页)

发包人(公章): 深圳市南山区城市管理和综合执法局 承包人(公章): 深圳市国艺园林建设有限公司

地 址 : 深圳市南山区南山城管大楼 地 址 : 深圳市福田区福保街道市花路长富金茂大厦1104楼

法定代表人: \_\_\_\_\_ 法定代表人: 韦万勇

委托代理人: \_\_\_\_\_ 委托代理人: \_\_\_\_\_

电 话 : \_\_\_\_\_ 电 话 : 0755-88308661

传 真 : \_\_\_\_\_ 传 真 : 0755-88308664

开户银行: \_\_\_\_\_ 开户银行: 招商银行股份有限公司深圳皇岗支行

账 号 : \_\_\_\_\_ 账 号 : 815284432810001

邮 政 编 码 : \_\_\_\_\_ 邮 政 编 码 : 518000

合同备案情况:

备案机构(公章):

经办人:

年 月 日



市政施管-1.1

市政基础设施工程

# 开工报告

工程名称：沙河西路与同乐路等路口节点绿化品质提升工程

工程地点：深圳市南山区

填报单位：深圳市国艺园林建设有限公司

审批单位：深圳市半岛建设监理有限公司

批准日期：2020.5.16



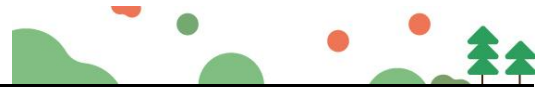



## 市政基础设施工程 开工报告

市政施管-1.1

第1页共2页

工程名称	沙河西路与同乐路等路口节点绿化品质提升工程	工程地点	深圳市南山区		
建设规模	952441.00元	结构类型			
建设单位	深圳市南山区城市管理和综合执法局	项目负责人	/		
勘察单位	/	资质证书号	粤中职证字第 1803003012271 号	项目负责人	黄智丽
设计单位	/	资质证书号		项目负责人	
承包单位	深圳市国艺园林建设有限公司	资质证书号	D144139264	法人代表	韦万勇
监理单位	深圳市半岛建设监理有限公司	资质证书号	E144003689	项目总监	李志浩
质监机构		安监机构			
中标通知书号	XXBD -2020-05-25-2115	合同编号	G2020--0095		
施工图设计审查文件号		施工组织设计编审情况			
现场“三通一平”及临设满足施工情况	现场已实现“三通一平”，临时设施能满足施工需求。	项目主要管理人员		资格证书号	
		项目经理	黄智丽	粤中职证字第 1803003012271号	
		技术负责人	熊伟	粤中职证字第 1803003009525号	
		安全负责人	南宽	粤建安 C(2018)0021235	
图纸会审情况	/	质检员	陈小云	44161090002822	
		施工员	计波	44161040006804	
设计交底情况	已于 年 月 日	工程控制基准点、基线复核情况	已复核无误		
申请开工日期	2020年 5 月 16 日	批准开工日期	2020年 5 月 16 日		



<p>报告单位 申请意见</p>	<p>沙河西路与同乐路等路口节点绿化品质提升工程的所有施工准备工作，现申请本工程正式开工。</p> <p style="text-align: right;">               项目经理（签名）：<i>董智勇</i>              2020年5月26日         </p>
<p>监理单位 意见</p>	<p style="text-align: right;">               总监理工程师（签名）：<i>李斌</i>              2020年5月26日         </p>
<p>建设 （审批）单位 审批意见</p>	<p style="text-align: right;">               项目负责人（签名）：<i>袁锋</i>              2020年5月26日         </p>



## 沙河西路与同乐路等路口节点绿化品质提升工程 竣工验收证书

工程名称	沙河西路与同乐路等路口节点绿化品质提升工程	工程地点	深圳市南山区沙河西路与同乐路等路口节点
建设单位	深圳市南山区城市管理和综合执法局	开工日期	2020年5月26日
设计单位	/	完工日期	2020年7月9日
承包单位	深圳市国艺园林建设有限公司	工期	45(天)
监理单位	深圳市半岛建设监理有限公司	合同造价	952441.00(元)
绿化内容	绿化种植、养护	绿化面积	约1898m <sup>2</sup>
<p>工程概况：</p> <p>按建设单位要求对深圳市南山区沙河西路与同乐路等路口节点进行绿化提升，种植美人蕉、紫蝉、孔雀草、台湾草等。</p>			
<p>存在问题及处理意见：</p>			

第1页 共2页



竣工验收、移交、接管结论：

本工程成活养护期已满，2020年12月31日，经组织建设、施工等单位对该工程进行竣工验收，工程完成合同约定的各项内容，符合国家和地方颁布的有关工程质量法规、规范、标准的要求，竣工资料齐全，建设、施工等单位一致评定该工程为合格工程，同意通过竣工验收，办理移交接管手续。

承包单位	 (盖章) 参加验收人员(签名):  年 月 日	建设单位	 (盖章) 参加验收人员(签名):  2020年12月31日
设计单位	(盖章) 参加验收人员(签名): 年 月 日	接管单位	 (盖章)  参加验收人员(签名): 2020年12月31日
监理单位	 (盖章) 参加验收人员(签名):  年 月 日	其他单位	(盖章) 参加验收人员(签名): 年 月 日

第 2 页 共 2 页



### 三、纳税证明

投标人最近 3 年(2022-2024 年度)纳税情况。[注 1: 提供由税务部门出具的纳税证明等材料 2022、2023、2024 年纳税证明(以上扫描件要求清晰)。]

年度	2022 年度	2023 年度	2024 年度
纳税额(万元)	2478.176723	2769.630338	2091.172397



## 纳税证明

深税纳证〔2023〕10863号

深圳市国艺园林建设有限公司(统一社会信用代码:9144030071525395XJ) 在2022年1月1日至2022年12月31日期间(税款缴纳时间)在我局纳税记录如下:

### 一、已缴税费情况:

单位:元

序号	税种	自缴税费	代扣(收)代缴税费
1	城镇土地使用税	2,352.62	0
2	城市维护建设税	1,504,162.19	0
3	企业所得税	361,506.49	0
4	印花税	313,478.44	0
5	车船税	5,965.78	0
6	教育费附加	644,640.94	0
7	增值税	20,610,731.35	0
8	房产税	797,778	0
9	地方教育附加	429,760.64	0
10	车辆购置税	63,929.2	0
11	环境保护税	47,461.58	0
	合计	24,781,767.23	0
	其中,自缴税款	23,707,365.65	

以上自缴税费,按所属期统计如下:2019年-101,400元,2020年-130,124.77元,2021年4,385,516元,2022年20,627,776元。

### 二、已退税费情况

(一) 出口货物增值税“免抵”税额调库0元(零圆整),未包含在上表的“自缴税费”中。

(二) 除出口退税以外的各类退税费1,287,614.28元(壹佰贰拾捌万柒仟陆佰壹拾肆圆贰角捌分),已在上表的“自缴税费”中扣减。

### 三、欠缴税费情况

截至2023年1月4日,欠缴税费0元(零圆整)。

特此证明。

网站查询: [shenzhen.chinatax.gov.cn](http://shenzhen.chinatax.gov.cn) 咨询电话: 0755-12366

文书凭证序号: 522301044046792084





## 纳税证明

深税纳证〔2024〕36092号

深圳市国艺园林建设有限公司(统一社会信用代码:9144030071525395XJ) 在2023年1月1日至2023年12月31日期间(税款缴纳时间)在我局纳税记录如下:

### 一、已缴税费情况:

单位: 元

序号	税种	自缴税费	代扣(收)代缴税费
1	城镇土地使用税	3,136.8	0
2	城市维护建设税	1,687,837.5	0
3	企业所得税	-394,038.2	0
4	印花税	328,348.74	0
5	车船税	6,496.06	0
6	教育费附加	723,644.76	0
7	增值税	23,647,042.65	0
8	房产税	1,063,703.98	0
9	地方教育附加	482,429.84	0
10	车辆购置税	147,701.25	0
	合计	27,696,303.38	0
	其中, 自缴税款	26,490,228.78	

以上自缴税费, 按所属期统计如下: 2017年6,085.48元, 2019年130,107.01元, 2020年2,640.6元, 2022年4,590,603.1元, 2023年22,966,867.19元。

### 二、已退税费情况

(一) 出口货物增值税“免抵”税额调库0元(零圆整), 未包含在上表的“自缴税费”中。

(二) 除出口退税以外的各类退税费532,871.29元(伍拾叁万贰仟捌佰柒拾壹圆贰角玖分), 已在上表的“自缴税费”中扣减。

### 三、欠缴税费情况

截至2024年1月8日, 欠缴税费0元(零圆整)。

特此证明。

网站查询: [shenzhen.chinatax.gov.cn](http://shenzhen.chinatax.gov.cn) 咨询电话: 0755-12366

文书凭证序号: 522401082120581022





## 纳税证明

深税纳证〔2025〕61794号

深圳市国艺园林建设有限公司(统一社会信用代码:9144030071525395XJ)在2024年1月1日至2024年12月31日期间(税款缴纳时间)在我局纳税记录如下:

### 一、已缴税费情况:

单位:元

序号	税种	自缴税费	代扣(收)代缴税费
1	城镇土地使用税	3,136.8	0
2	城市维护建设税	1,172,431.16	0
3	企业所得税	597,444.9	0
4	印花税	214,008.45	0
5	教育费附加	502,470.49	0
6	增值税	16,749,016.5	0
7	房产税	1,063,703.98	0
8	地方教育附加	334,980.34	0
9	车辆购置税	19,115.04	0
10	环境保护税	255,416.31	0
	合计	20,911,723.97	0
	其中,自缴税款	20,074,273.14	

以上自缴税费,按所属期统计如下:2018年245,683.17元,2019年135,258.09元,2022年719.74元,2023年3,304,409.27元,2024年17,225,653.7元。

### 二、已退税费情况

- (一)出口货物增值税“免抵”税额调库0元(零圆整),未包含在上表的“自缴税费”中。
- (二)除出口退税以外的各类退税费7,251.01元(柒仟贰佰伍拾壹圆零壹分),已在上表的“自缴税费”中扣减。

### 三、欠缴税费情况

截至2025年1月14日,欠缴税费0元(零圆整)。

特此证明。

网站查询: [shenzhen.chinatax.gov.cn](http://shenzhen.chinatax.gov.cn) 咨询电话: 0755-12366

文书凭证序号: 522501141703602717





### 投标人控股及管理关系情况申报表

致：深圳市南山安居有限公司（招标人）

我方参加龙辉花园、龙联花园棚户区改造项目-龙联花园棚户区改造项目园林景观工程（重新招标）（项目名称）的投标，根据法律法规维护投标公正性的相关规定，现就本单位控股及管理关系情况申报如下，并承担申报不实责任。

申报人名称	深圳市国艺园林建设有限公司	
法定代表人/单位负责人	姓名	吴耀珊
	身份证号	441721198309102128
控股股东/投资人名称及出资比例	钟观永 99.64%	
非控股股东/投资人名称及出资比例	韦艳荣 0.36%	
管理关系单位名称	管理关系单位名称	无
	被管理关系单位名称	无
备注	无	

注：1）控股股东/投资人是指出资比例在 50%以上，或者出资比例不足 50%，但享有公司董事会/股东会控制权的投资方（含单位或者个人）。

2）管理关系单位是指与不具有出资持股关系的其他单位之间存在管理与被管理关系的单位。

3）本表须附投标人与其全资或控股子公司关系的相关证明材料，否则，造成资格审查或评标时相关情况不被认可的后果由投标人自负。

4）如为联合体投标，提供联合体各方均须提供控股及管理关系情况申报表。

5）如未有相关情况，请在相应栏填写“无”。

6）本表编入资信标书中。

投标人：深圳市国艺园林建设有限公司（加盖公章）

法定代表人或其委托代理人：  （签字或盖私章）

2026 年 5 月 18 日





承诺函

致：深圳市南山安居有限公司（招标人）

我单位参加贵司 龙辉花园、龙联花园棚户区改造项目-龙联花园棚户区改造项目园林景观工程（重新招标）（项目名称）工程（工程编号：44030520200044022001）的投标，在此，我单位郑重承诺：

（1）我单位或者其法定代表人无近3年内（从招标公告发布之日起倒算）行贿犯罪记录的。

（2）我单位无近1年内（从截标之日起倒算）因串通投标、转包、以他人名义投标或者违法分包等违法行为受到建设、交通或者财政部门行政处罚的。

（3）我单位无因违反工程质量、安全生产管理规定等原因被建设部门给予红色警示且在警示期内的。

（4）我单位无拖欠工人工资被有关部门责令改正而未改正的。

（5）我单位无被建设或者交通部门信用评价为红色且正处在信用评价结果公示期内的。

（6）我单位无近3年内（从截标之日起倒算）曾被本项目招标人履约评价为不合格的。

（7）我单位无近2年内（从截标之日起倒算）曾有放弃中标资格、拒不签订合同、拒不提供履约担保情形的。

（8）我单位无因违反工程质量、安全生产管理规定，或者因串通投标、转包、以他人名义投标或者违法分包等违法行为，正在接受建设、交通或者财政部门立案调查的。

（9）我单位无应当拒绝投标的其他情形。

（10）我单位拟派项目管理班子成员全部能按要求到岗。

（11）我单位在本次招标投标活动中提交的投标文件等所有资料都是真实、有效属实无虚假材料如发现提供虚假资料，或与事实不符而造成的后果及任何法律和经济责任，完全由我单位负责。

投标人：深圳市国艺园林建设有限公司（公章）

日期：2026年5月18日





## 承诺书

深圳市南山安居有限公司（招标人）：

我司参与龙辉花园、龙联花园棚户区改造项目-龙联花园棚户区改造项目园林景观工程（重新招标）的投标，我司郑重承诺：

一、我司遵循公开、公平、公正、诚信的原则，依法依规参加本项目投标；

二、我司参与本项目投标，不存在“与其他投标人串通投标”的情形，相关情形包括但不限于：

（一）投标人之间相互约定给予未中标的投标人利益补偿。

（二）不同投标供应商的法定代表人、项目投标授权代表人、项目负责人、主要技术人员为同一人、属同一单位或者在同一单位缴纳社会保险。

（三）不同投标人的投标文件由同一单位或者同一人编制，或者由同一人分阶段参与编制的。

（四）不同投标人的投标文件或部分投标文件相互混装。

（五）不同投标人的投标文件内容存在非正常一致。

（六）由同一单位工作人员为两家以上（含两家）投标人进行同一项投标活动的。

（七）不同投标人的投标报价呈规律性差异。

（八）不同投标人的投标保证金从同一单位或者个人的账户转出。

（九）主管部门依照法律、法规认定的其他情形。

三、我司如被查实在本项目招标投标活动中存在围标串标，我司自愿接受取消投标资格(中标资格)并接受相关失信惩戒。

四、我司一旦中标，我司承诺根据招标文件及合同要求诚信履约。

特此承诺。

投标人（盖章）：深圳市国艺园林建设有限公司

法定代表人（签字或盖章）：

日期：2026年5月18日





## 投标合规承诺函

我单位深圳市国艺园林建设有限公司（投标企业全称），在参与贵司组织的龙辉花园、龙联花园棚户区改造项目-龙联花园棚户区改造项目园林景观工程（重新招标）（项目名称，项目编号：44030520200044022001）招标活动中，郑重作出如下合规承诺：

### 一、资质合规承诺

（一）保证所提交的营业执照、资质证书、财务报表、业绩证明等所有材料真实、合法、有效，无任何虚假记载或误导性陈述。

（二）具备独立承担民事责任的能力，具有良好的商业信誉、健全的财务会计制度等。

### 二、投标行为合规承诺

（一）严格遵守《招标投标法》《反不正当竞争法》等法律法规，不进行围标、串标、陪标、行贿等不正当竞争行为。

（二）不借用他人资质投标，不出借资质给第三方，不与其他投标人串通报价或协商报价。

（三）不以恶意低价谋取中标，中标后不以“报价过低无法履约”为由放弃中标资格。

### 三、履约与项目执行承诺

（一）若中标，将严格按招标文件要求签订合同，并在规定时限内缴纳履约保证金或开具履约保函。

（二）承诺不转包、不违法分包，确保项目负责人（项目经理）在施工期间无其他在建项目。

（三）保证工程质量、安全及工期符合合同约定，主动配合招标方及监管部门开展重点验收及监管工作。

### 四、信用与廉洁承诺

（一）未被列入失信被执行人名单、重大税收违法案件当事人名单及政府采购严重违法失信行为记录。





(二) 杜绝商业贿赂行为，不向招标方相关人员提供礼品、礼金、宴请或其他不正当利益。

五、保密承诺

对招标过程中获取的商业秘密、技术资料及项目数据严格保密，未经书面许可不得向第三方披露或用于其他用途。

六、责任承担

如违反上述承诺，我单位自愿承担投标无效、列入不良信用记录、行政处罚等后果，并赔偿由此给招标方造成的全部损失，情节严重的移送司法机关并承担相关刑事责任。

本承诺书一式两份，招标方与投标方各执一份，具有同等法律效力，其他未尽事宜以法律法规及招标文件为准。

投标企业（盖章）：  深圳市国艺园林建设有限公司

法定代表人/授权代表（签字）：

日期：2026年5月18日

联系地址：深圳市福田区福保街道市花路长富金茂大厦1号楼49层

联系电话：0755-88308661



## 六、其他

(一) 投标人近 5 年（自招标公告截止之日起倒推）的获奖证书（注：提交项目获奖证书，奖项个数最多不超过 10 个，如投标人提交的奖项超过 10 个的，第 10 个以后的奖项招标人将不予置评）

序号	奖项名称	项目名称	颁发单位	颁发时间	备注
1	2022 年度中国风景园林学会科学技术奖（园林工程奖）金奖	茅洲河碧道试点段建设项目（宝安段）示范段 IV 标段及标准段 I 标段绿化工程	中国风景园林学会	2022 年 11 月	/
2	2022 年度中国风景园林学会科学技术奖（园林工程奖）银奖	安阳市文峰区 2017 年园林绿地 CBD 公园绿化工程	中国风景园林学会	2022 年 11 月	/
3	2023 年度中国风景园林学会科学技术奖（园林工程奖）铜奖	福田区范围轨道交通 3 号线三期（南延）、6 号线二期绿化恢复工程（I 标段）	中国风景园林学会	2023 年 12 月	/
4	2021 年广东省风景园林与生态景观协会科学技术奖园林工程（施工类）金奖	2019 年前海功能环境双提升工程	广东省风景园林与生态景观协会	2021 年 11 月	/
5	2025 年度广东风景园林工程技术奖	龙岗河干流碧道示范段绿化工程 I 标段	广东园林学会	2025 年 11 月	/
6	2022 年广东省风景园林与生态景观协会科学技术奖园林工程（施工类）金奖	华强北商圈及周边重点门户区域环境提升项目（二标段）	广东省风景园林与生态景观协会	2022 年 12 月	/
7	2022 年广东省风景园林与生态景观协会科学技术奖	深圳大学西丽校区建设工程(二期)项目园林绿	广东省风景园林与生态	2022 年 12 月	/



	园林工程（施工类）铜奖	化工程II标段	景观协会		
8	2024年度广东风景园林工程技术奖	百花园（原麒麟山公园）	广东园林学会	2024年9月	
9	2023年度深圳市风景园林协会科学技术奖（园林工程类）大金奖	国际低碳城会展中心品质提升工程绿化工程	深圳市风景园林协会	2023年11月	/
10	2023年度深圳市风景园林协会科学技术奖（园林工程类）金奖	三一云都产业园（一期）园林景观工程	深圳市风景园林协会	2023年11月	/



1、2022 年度中国风景园林学会科学技术奖（园林工程奖）金奖

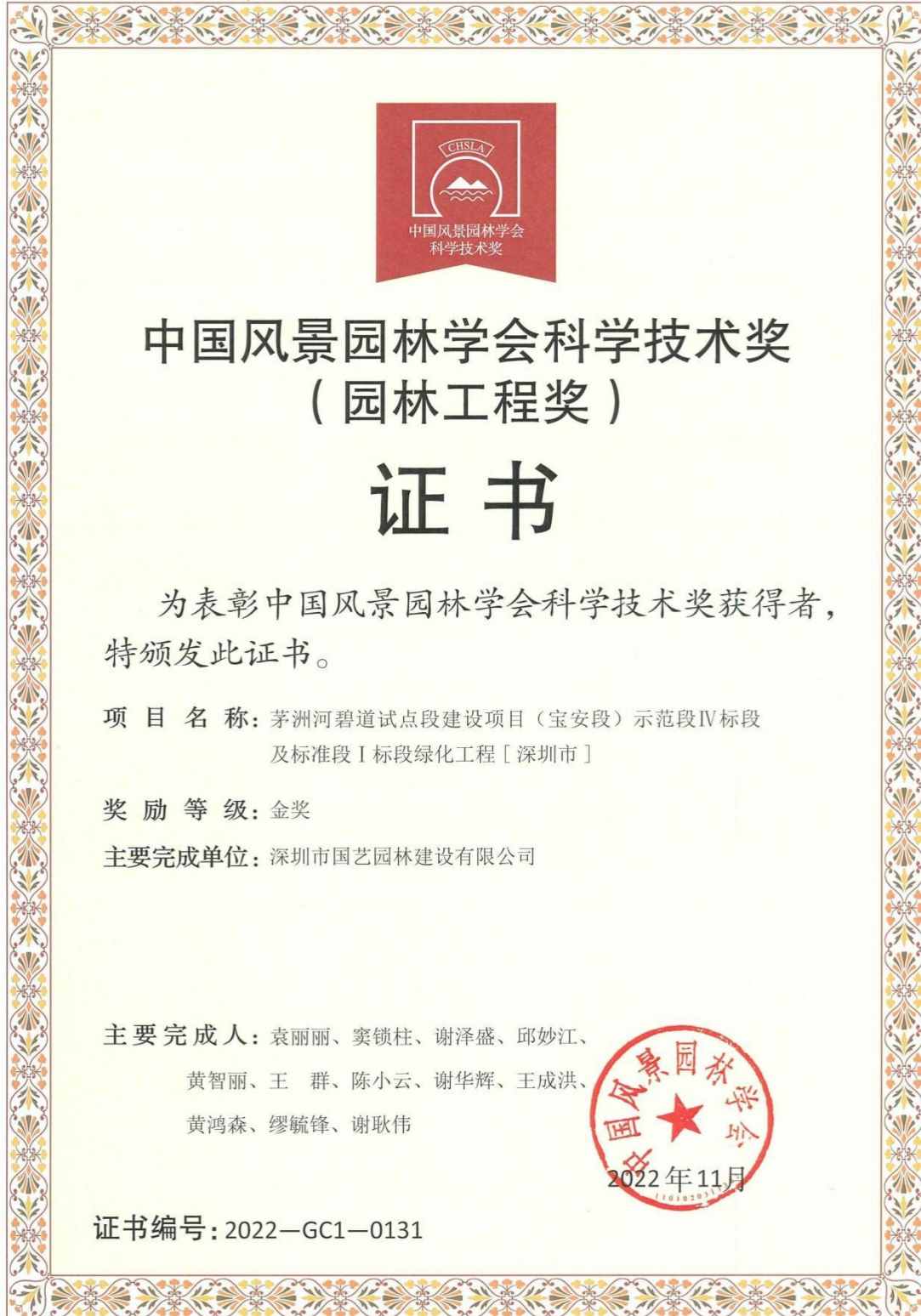



2、2022 年度中国风景园林学会科学技术奖（园林工程奖）银奖





3、2023 年度中国风景园林学会科学技术奖（园林工程奖）铜奖





4、2021 年广东省风景园林与生态景观协会科学技术奖园林工程（施工类）金奖





5、2025 年度广东风景园林工程技术奖





6、2022年广东省风景园林与生态景观协会科学技术奖园林工程（施工类）金奖





7、2022 年广东省风景园林与生态景观协会科学技术奖园林工程（施工类）铜奖





## 8、2024 年度广东风景园林工程技术奖





9、2023 年度深圳市风景园林协会科学技术奖（园林工程类）大金奖

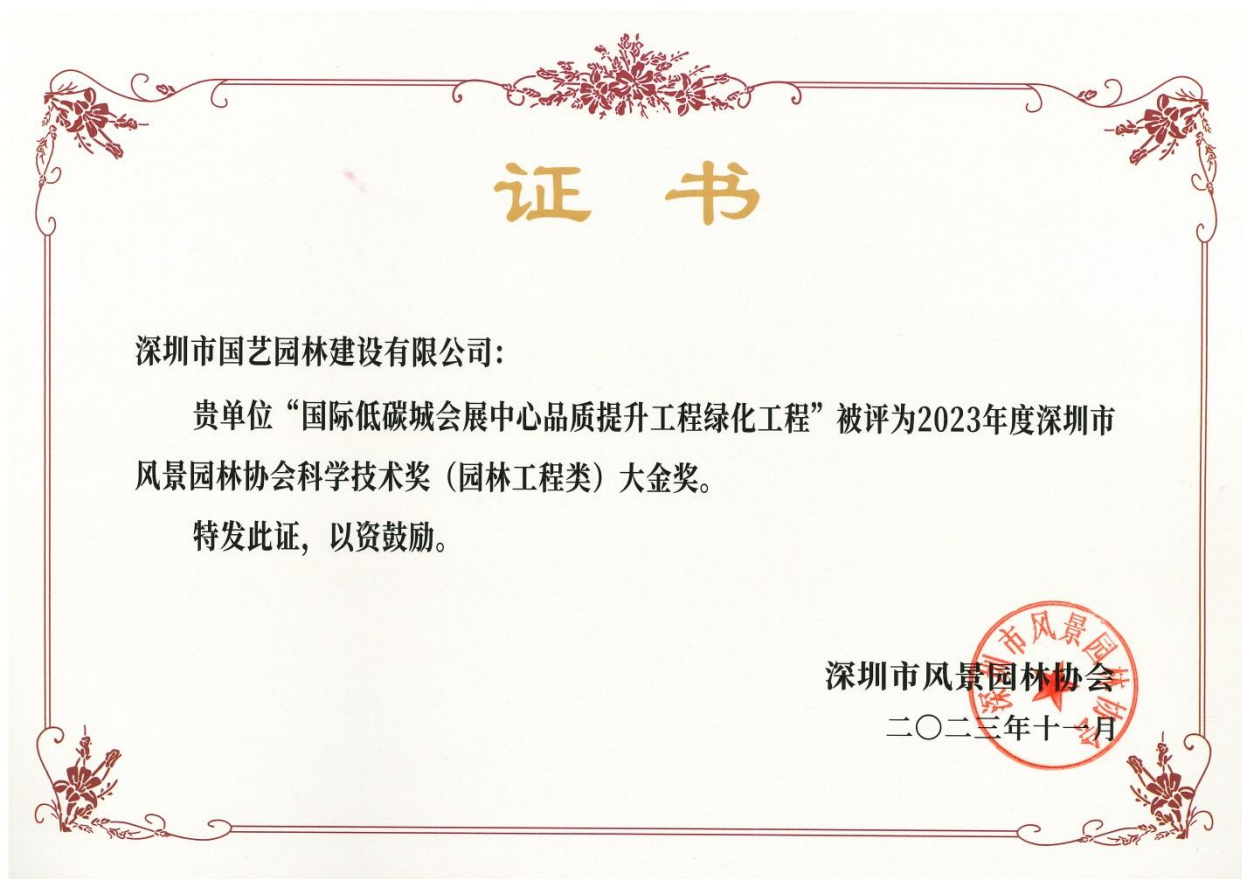



10、2023 年度深圳市风景园林协会科学技术奖（园林工程类）金奖

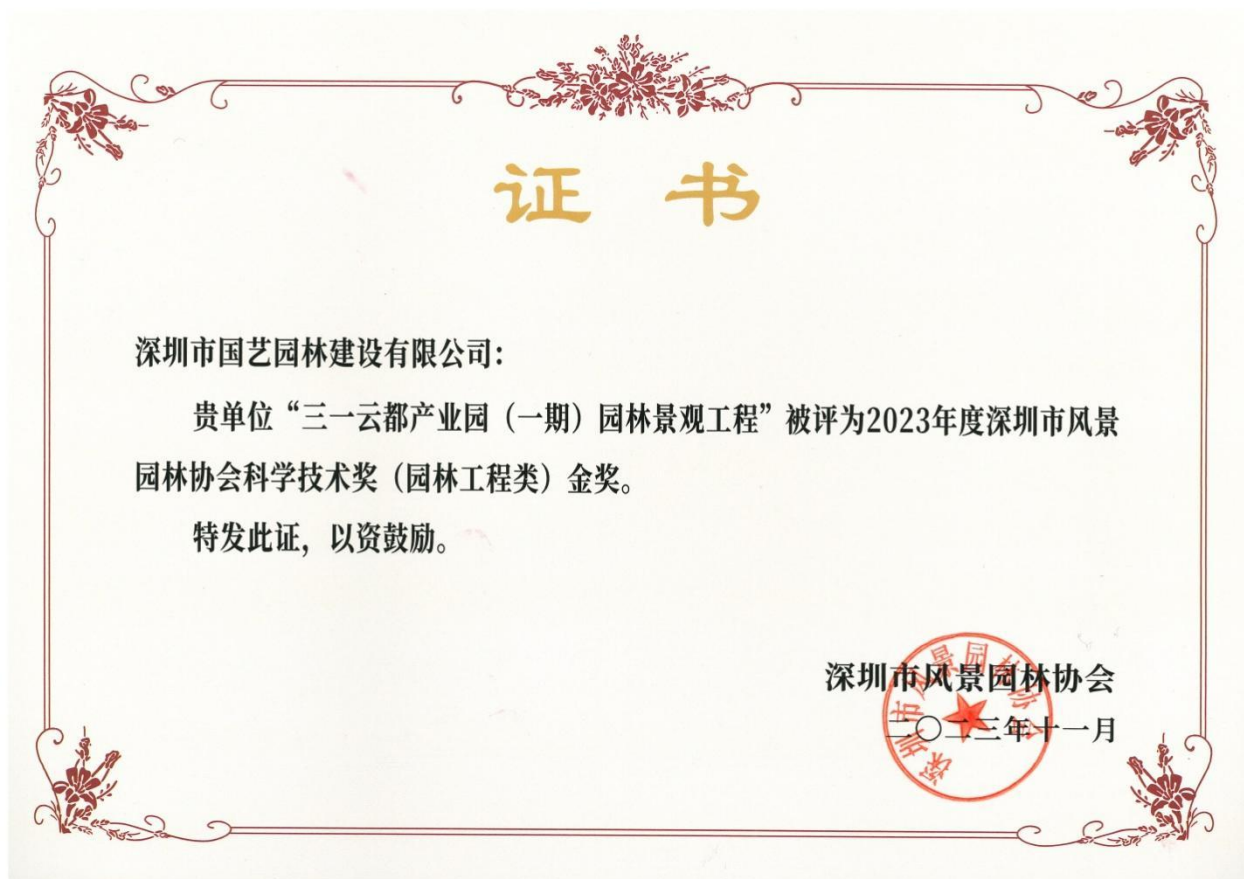



(二) 投标人近 3 年(2022-2024 年度)经审计的财务报告;

财务情况一览表

项目或指标	单位	2022 年	2023 年	2024 年
注册资金	万元	13800	13800	13800
营业收入	万元	101235.778066	100746.658737	80012.152025
资产负债率	%	18.32	15.65	19.4



①2022 年财务报告

深圳粤宝会计师事务所（普通合伙）  
关于深圳市国艺园林建设有限公司  
2022 年度财务报表的审计报告

报 告 书  
REPORT



深圳粤宝会计师事务所  
SHENZHEN YUE BAO CERTIFIED PUBLIC ACCOUNTANTS



深圳粤宝会计师事务所（普通合伙）  
关于深圳市国艺园林建设有限公司  
2022 年度财务报表的审计报告

目 录	页 次
一、审计报告	1-2
二、已审财务报表	
1. 资产负债表	3-4
2. 利润表	5
3. 股东权益变动表	6
4. 现金流量表	7-8
5. 财务报表附注	9-16
三、营业执照及执业许可证	17-18



## 审计报告

深圳市国艺园林建设有限公司全体股东：

我们审计了后附的深圳市国艺园林建设有限公司（以下简称国艺园林公司）财务报表，包括 2022 年 12 月 31 日的资产负债表、2022 年度的利润表、股东权益变动表和现金流量表以及财务报表附注。

### 一、管理层对财务报表的责任

编制和公允列报财务报表是国艺园林公司管理层的责任，这种责任包括：（1）按照企业会计准则的规定编制财务报表，并使其实现公允反映；（2）设计、执行和维护必要的内部控制，以使财务报表不存在由于舞弊或错误导致的重大错报。

### 二、注册会计师的责任

我们的责任是在执行审计工作的基础上对财务报表发表审计意见。我们按照中国注册会计师审计准则的规定执行了审计工作。中国注册会计师审计准则要求我们遵守中国注册会计师职业道德守则，计划和执行审计工作以对财务报表是否不存在重大错报获取合理保证。

审计工作涉及实施审计程序，以获取有关财务报表金额和披露的审计证据。选择的审计程序取决于注册会计师的判断，包括对由于舞弊或错误导致的财务报表重大错报风险的评估。在进行风险评估时，注册会计师考虑与财务报表编制和公允列报相关的内部控制，以设计恰当的审计程序，但目的并非对内部控制的有效性发表



意见。审计工作还包括评价管理层选用会计政策的恰当性和作出会计估计的合理性，以及评价财务报表的总体列报。

我们相信：我们获取的审计证据是充分的、适当的，为发表审计意见提供了基础。

### 三、审计意见

我们认为，国艺园林公司财务报表在所有重大方面按照企业会计准则的规定编制，公允反映国艺园林公司 2022 年 12 月 31 日的财务状况以及 2022 年度的经营成果和现金流量

深圳粤宝会计师事务所（普通合伙）



中国注册会计师



中国注册会计师



二零二三年三月十七日



### 资产负债表

2022年12月31日

编制单位：深圳市国艺园林建设有限公司

单位：人民币元

资产	注释	年末数	年初数
<b>流动资产：</b>			
货币资金	1	53,806,400.26	103,180,746.31
交易性金融资产			
应收票据		6,811,223.52	5,231,730.89
应收账款	2	260,761,817.31	226,929,985.37
预付账款	3	26,616,754.25	17,745,137.98
应收利息			
应收股利			
其他应收款	4	94,206,965.27	78,295,300.11
存货	5	253,411,333.00	259,585,246.45
一年内到期的非流动资产			
其他流动资产		14,344,551.20	16,060,306.89
<b>流动资产合计</b>		<b>709,959,044.81</b>	<b>707,028,454.00</b>
<b>非流动资产：</b>			
可供出售金融资产			
持有至到期投资			
长期应收款			
长期股权投资		3,457,529.00	3,457,529.00
投资性房地产			
固定资产	6	284,619,234.40	290,627,923.44
在建工程		421,883.03	429,364.45
工程物资			
固定资产清理			
生产性生物资产			
油气资产			
无形资产	7	23,795,088.96	33,095,088.96
开发支出			36,124,352.15
商誉			
长期待摊费用			
递延所得税资产			
其他非流动资产			
<b>非流动资产合计</b>		<b>312,293,735.39</b>	<b>363,734,258.00</b>
<b>资产合计</b>		<b>1,022,252,780.20</b>	<b>1,070,762,712.00</b>

(所附注系本财务报表的组成部分)



### 资产负债表（续）

2022年12月31日

编制单位：深圳市国艺园林建设有限公司

单位：人民币元

负债和所有者权益（或股东权益）	注释	年末数	年初数
<b>流动负债：</b>			
短期借款	8	110,000,000.00	63,000,000.00
交易性金融负债			
应付票据			
应付账款	9	50,832,335.44	58,968,318.49
预收账款			
应付职工薪酬		14,074,381.11	11,764,115.14
应交税费	10	5,456,256.54	5,431,330.28
应付利息		133,000.00	195,025.18
应付股利			
其他应付款	11	6,762,752.61	6,229,850.46
一年内到期的非流动负债			
其他流动负债			
<b>流动负债合计</b>		<b>187,258,725.70</b>	<b>145,588,639.55</b>
<b>非流动负债：</b>			
长期借款	12		42,380,000.00
应付债券			
长期应付款			
专项应付款			
预计负债			
递延所得税负债			
其他非流动负债			
<b>非流动负债合计</b>		<b>-</b>	<b>42,380,000.00</b>
<b>负债合计</b>		<b>187,258,725.70</b>	<b>187,968,639.55</b>
<b>所有者权益（或股东权益）：</b>			
实收资本（或股本）	13	138,000,000.00	138,000,000.00
资本公积			
减：库存股			
盈余公积	14	45,000,000.00	45,000,000.00
未分配利润		651,994,054.50	699,794,072.45
<b>所有者权益（或股东权益）合计</b>		<b>834,994,054.50</b>	<b>882,794,072.45</b>
<b>负债和所有者权益（或股东权益）合计</b>		<b>1,022,252,780.20</b>	<b>1,070,762,712.00</b>

（所附附注为本财务报表的组成部分）



## 利润表

2022年度

编制单位：深圳市国艺园林建设有限公司

单位：人民币元

项 目	注释	本年累计数	上年累计数
一、营业收入	15	1,012,357,780.66	1,321,412,762.03
减：营业成本	15	881,528,113.56	1,141,231,004.57
营业税金及附加		4,152,760.29	5,420,921.19
研发费用		30,410,733.42	40,963,105.42
管理费用		58,854,277.58	65,960,913.45
财务费用	16	4,900,073.42	5,946,943.51
资产减值损失			
加：公允价值变动收益（损失以“-”号填列）			
投资收益（损失以“-”号填列）			
其中：对联营企业和合营企业的投资收益			
二、营业利润（亏损以“-”号填列）		<b>32,511,822.39</b>	<b>61,889,873.89</b>
加：营业外收入		3,827,688.56	5,450,493.11
减：营业外支出		2,293,663.98	807,775.87
其中：非流动资产处置损失			
三、利润总额（亏损总额以“-”号填列）		<b>34,045,846.97</b>	<b>66,532,591.13</b>
减：所得税费用		1,845,864.92	5,612,705.69
四、净利润（净亏损以“-”号填列）		<b>32,199,982.05</b>	<b>60,919,885.44</b>
五、每股收益：			
（一）基本每股收益			
（二）稀释每股收益			

（所附附注为本财务报表的组成部分）



### 股东权益变动表

2022年度

单位：人民币元

项 目	本年金额				上年金额				
	实收资本 (或股本)	资本公 积	减： 库存股	盈余公积	实收资本 (或股本)	资本公 积	减： 库存股	盈余公积	所有者权益 合计
一、上年年末余额	138,000,000.00			45,000,000.00	138,000,000.00			45,000,000.00	666,691,805.70
加：会计政策变更									
前期差错更正									
二、本年初余额	138,000,000.00			45,000,000.00	138,000,000.00			45,000,000.00	871,874,187.01
三、本年增减变动金额（减少以“-”号填列）									10,919,885.44
（一）净利润									60,919,885.44
（二）直接计入所有者权益的利得和损失									
1、可供出售金融资产公允价值变动净额									
2、权益法下被投资单位其他所有者权益变动的影响									
3、与计入所有者权益项目相关的所得税影响									
4、其他									
上述（一）和（二）小计									
（三）所有者投入和减少资本									
1、所有者投入资本									
2、股份支付计入所有者权益的金额									
3、其他									
（四）利润分配									
1、提取盈余公积									
2、对所有者（或股东）的分配									
3、其他									
（五）所有者权益内部结转									
1、资本公积转增资本（或股本）									
2、盈余公积转增资本（或股本）									
3、盈余公积弥补亏损									
4、其他									
四、本年年末余额	138,000,000.00			45,000,000.00	138,000,000.00			45,000,000.00	882,794,072.45

编制单位：深圳市国艺园林建设有限公司



## 现金流量表

2022年度

编制单位：深圳市国艺园林建设有限公司	单位：人民币元
项 目	本年金额
<b>一、经营活动产生的现金流量</b>	
销售商品、提供劳务收到的现金	966,670,797.49
收到的税费返还	
收到的其他与经营活动有关的现金	
现金流入小计	966,670,797.49
购买商品、接受劳务支付的现金	804,598,311.26
支付给职工以及为职工支付的现金	129,983,289.06
支付的各项税费	5,998,625.21
支付其他与经营活动有关的现金	19,514,575.44
现金流出小计	960,094,800.97
经营活动产生的现金流量净额	6,575,996.52
<b>二、投资活动产生的现金流量</b>	
收回投资所收到的现金	
取得投资收益所收到的现金	
处置固定资产、无形资产和其他长期资产所收回的现金	
收到的其他与投资活动有关的现金	
现金流入小计	-
购建固定资产、无形资产和其他长期资产所支付的现金	5,687,373.66
投资所支付的现金	
支付的其他与投资活动相关的现金	
现金流出小计	5,687,373.66
投资活动产生的现金流量净额	-5,687,373.66
<b>三、筹资活动产生的现金流量</b>	
吸收投资所收到的现金	
借款所收到的现金	110,000,000.00
收到的其他与筹资活动有关的现金	
现金流入小计	110,000,000.00
偿还债务所支付的现金	105,380,000.00
发生筹资费用所支付的现金	
偿付利息所支付的现金	4,882,968.91
分配股利、利润或偿付利息所支付的现金	50,000,000.00
支付的其他与筹资活动有关的现金	
现金流出小计	160,262,968.91
筹资活动产生的现金流量净额	-50,262,968.91
<b>四、汇率变动对现金的影响</b>	
<b>五、现金及现金等价物净增加额</b>	
	-49,374,346.05

(所附注为本财务报表的组成部分)



### 现金流量表（续）

2022年度

编制单位：深圳市国艺园林建设有限公司

单位：人民币元

项 目	本金额
<b>1、将净利润调节为经营活动现金流量</b>	
净利润	32,199,982.05
加：计提的资产减值准备	
固定资产折旧、油气资产折耗、生产性无形资产折旧	11,696,062.70
无形资产摊销	9,300,000.00
长期待摊费用摊销	
处置固定资产、无形资产和其他长期资产损失（减：收益）	
固定资产报废损失	
公允价值变动损失（收益以“-”号填列）	
财务费用	
投资损失（减：收益）	
递延所得税资产减少（增加以“-”号填列）	
递延所得税负债增加（减少以“-”号填列）	
存货的减少（减：增加）	6,173,913.45
经营性应收项目的减少（减：增加）	-58,478,850.31
经营性应付项目的增加（减：减少）	-37,050,086.15
其 他	42,734,974.78
经营活动产生的现金流量净额	6,575,996.52
<b>2、不涉及现金收支的投资和筹资活动</b>	
债务转为资本	
一年内到期的可转换公司债券	
融资租赁固定资产	
<b>3、现金和现金等价物净增加情况</b>	
现金的期末余额	53,806,400.26
减：现金的期初余额	103,180,746.31
加：现金等价物的期末余额	
减：现金等价物的期初余额	
现金及现金等价物净增加额	-49,374,346.05

（所附附注为本财务报表的组成部分）



## 深圳市国艺园林建设有限公司

### 财务报表附注

2022 年度

金额单位：人民币元

#### 附注一、公司基本情况

本公司经深圳市工商行政管理局批准，于 1999 年 12 月 8 日成立；社会信用代码：9144030071525395XJ；注册资本：人民币 13800 万元；法定代表人：韦万勇，住所：深圳市福田区福保街道市花路长富金茂大厦 1 号楼 49 层。

经营范围：一般经营项目：城市园林绿化壹级；可承揽各种规模以及类型的园林绿化工程；可承揽园林绿化工程中的整地、栽植、建筑及小品、花坛、园路、水系、喷泉、假山、雕塑、广场铺装、驳岸、桥梁、码头等园林设施及设备安装项目；可承揽各种规模以及类型的园林绿化综合性养护管理工程；荒山造林（以上均凭资质证书经营）；清洁服务，从事城市生活垃圾经营性清扫、搜集及运输、消杀服务、除四害服务（不含限制项目）；白蚁、红火蚁的防治；温室大棚、滴灌系统、园林智能化系统配套设施的设计与施工；园林快速繁殖植物的防治；古树的移植、复壮；市政公用工程施工；装饰装修工程设计与施工；体育场地设施的上门安装；园林绿化的设计；肥料产品、城市园林植物材料、园林物资设备及材料的销售；国内贸易；园林植物的研发、园林花木的购销；化肥购销；花卉辅助设备配件及辅助材料、花卉种子及花卉种苗的购销；园林花卉展览；物业管理；薇甘菊防治。（法律、行政法规、国务院决定禁止的项目除外，限制的项目须取得许可后方可经营）

许可经营项目：可从事园林绿化苗木、花卉、盆景、草坪的培育、生产和经营（由分支机构经营）；可从事园林绿化技术咨询、培训和信息服务。

#### 附注二、财务报表的编制基础和遵循企业会计准则的声明

本公司以持续经营为基础，根据实际发生的交易和事项，按照《企业会计准则——基本准则》和其他各项会计准则的规定进行确认和计量，在此基础上编制财务报表。编制符合中国会计准则要求的财务报表需要使用估计和假设，这些估计和假设会影响到财务报告日的资产、负债和或有负债的披露，以及报告期间的收入和费用。本公司编制的财务报表符合企业会计准则的要求，真实、完整地反映了本公司财务状况、经营成果和现金流量等有关信息。



### 附注三、主要会计政策、会计估计

1、本公司执行《企业会计准则》及财政部的相关规定。

#### 2、会计年度

本公司采用公历年为会计年度，即自每年 1 月 1 日至 12 月 31 日为一个会计年度。

#### 3、记账本位币

本公司以人民币为记账本位币。

#### 4、记账基础和计价原则

本公司采用权责发生制记账基础，除在附注中特别说明的计价基础外，一般以实际成本为计价原则。资产于取得时按实际成本入账，如果以后发生资产减值的情形，则计提相应的资产减值准备。

#### 5、现金及现金等价物的确定标准

本公司的现金是指：库存现金、可以随时用于支付的银行存款及其他货币资金；现金等价物是指：企业持有的期限短、流动性高、易于转换为已知金额的现金、价值变动风险很小的短期投资。

#### 6、交易性金融资产

交易性金融资产分为交易性金融资产和指定为以公允价值计量且其变动计入当期损益的金融资产。

交易性金融资产按照取得时的公允价值作为初始确认金额，相关的交易费用在发生时计入当期损益。

于资产负债表日，交易性金融资产按照公允价值进行后续计量且不扣除将来处置该金融资产时可能发生的交易费用，交易性金融资产的公允价值变动计入当期损益。

#### 7、应收款项及坏账准备核算

应收款项指应收账款及其他应收款。应收款项按照实际发生额记账。

本公司对可能发生的坏账损失采用备抵法核算。

坏账准备在对应收款项的回收可能性作出具体评估后计提，本公司对回收有困难的应收款项，结合实际情况和经验相应计提特别坏账准备。

本公司确认坏帐的标准是：①因债务人撤销、破产或死亡，以其破产财产或遗产清偿后，仍不能收回、现金流量严重不足等；②因债务人逾期未履行偿债义务，且有明显特征表明无法收回的。对有确凿证据表明确实无法收回的应收款项，确认



为坏账损失，冲销已提取的坏账准备。

#### 8、存 货

本公司存货主要指工程有关的原材料、低值易耗品及“工程施工”科目下的核算的各工程项目直接人工、外购材料、外委劳务等实际成本支出。

各类存货的购入与入库按实际成本计价，发出按先进先出法计价；存货采用永续盘存制。

低值易耗品和包装物采用一次摊销法摊销。

期（年）末，存货按成本与可变现净值孰低计价。如果由于存货毁损、全部或部分陈旧过时或销售价格低于成本等原因，使存货成本高于可变现净值的，按可变现净值低于成本（按个别/分类）的差额计提存货跌价损失准备。可变现净值按正常经营过程中，以估计售价减去估计至完工成本及销售所必须的估计费用的价值确定。为执行销售合同或者劳务合同而持有的存货，其可变现净值以合同价格为基础计算。本公司持有存货的数量多于销售合同订购数量的，超出部分的存货的可变现净值以一般销售价格为基础计算。

以前减记存货价值的影响因素已经消失的，在原已计提的存货跌价准备金额内转回，转回的金额计入当期损益。

#### 9、固定资产及累计折旧

本公司将为生产商品、提供劳务、出租或经营管理而持有的，使用寿命超过一个会计年度的资产确认为固定资产。

固定资产按照成本进行初始计量。

固定资产折旧采用直线法计算，并按各类固定资产的原值和预计的使用寿命扣除预计净残值（原值的 10%）确定其折旧率，分类折旧率如下：

资产类别	使用年限	年折旧率
房屋建筑物	30 年	3.16%
办公设备	5 年	19%
电子设备及其他	5 年	5%
运输设备	10 年	9.5%
机械设备	10 年	9.5%-19%

期（年）末，逐项检查预计的使用年限和净残值率，若与原先预计有差异，则做调整。由于市价持续下跌或技术落后、设备陈旧、损坏、长期闲置等原因，导致固定资产可收回金额低于账面价值的，按单项或资产组预计可收回金额，并按其与

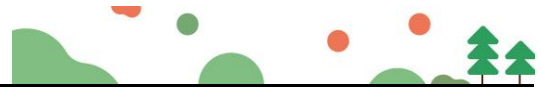

账面价值的差额提取减值准备。资产减值损失一经确认，在以后会计期间不转回。

10、长期待摊费用

长期待摊费用的摊销方法为直线法，本年度新增的长期待摊费用在受益期内摊销。

11、职工薪酬

在每一会计期间内，将应付的职工薪酬确认为负债，按受益对象分别计入产品或劳务成本、当期费用或固定资产或无形资产成本。根据有关规定，按照月工资额的一定比例提取的保险费和公积金，并按月向劳动和社会保障机构缴纳，相应的支出计入当期成本或费用。

12、收入确认

商品销售收入：企业已将商品所有权上的主要风险和报酬转移给购货方；企业既没有保留通常与所有权相联系的继续管理权，也没有对已售出的商品实施有效控制；收入的金额能够可靠地计量；相关的经济利益很可能流入企业；相关的已发生或将发生的成本能够可靠地计量。

本公司按照从购货方已收或应收的合同或协议价款确定销售商品收入金额，但已收或应收的合同或协议价款不公允的除外。

提供劳务收入：收入的金额能够可靠地计量；相关的经济利益很可能流入企业；交易的完工进度能够可靠地确定；交易中已发生和将发生的成本能够可靠地计量。

期（年）末，提供劳务交易的结果能够可靠估计的，采用完工百分比法确认提供劳务收入。提供劳务交易的完工进度，本公司选用已完工作的测量（已经提供的劳务占应提供劳务总量的比例；已经发生的成本占估计总成本的比例）确定完工进度。

附注四、税项

税 种	计税依据	税 率
增值税	工程、劳务、销售	3%、6%、9%
城市维护建设税	流转税额	7%
教育费附加	流转税额	3%
地方教育费附加	流转税额	2%
企业所得税	利润总额	15%



附注五、财务报表主要项目注释

1、货币资金

项 目	期末数	期初数
库存现金	1,231,029.30	355,526.39
银行存款	52,565,370.96	58,815,219.92
其他货币资金	10,000.00	44,010,000.00
合 计	53,806,400.26	103,180,746.31

2、应收账款

账 龄	期末数	占总额比例
1年以内	222,894,426.31	85.48%
1-2年	32,525,235.00	12.47%
2-3年	24,325,567.00	9.33%
3年以上	5,342,156.00	2.05%
合 计	260,761,817.31	100.00%

3、预付账款

账 龄	期末数	占总额比例
1年以内	21,855,893.25	82.11%
1-2年	4,636,346.00	17.42%
2-3年	4,784,578.00	17.98%
3年以上	124,515.00	0.47%
合 计	26,616,754.25	100.00%

4、其他应收款

账 龄	期末数	占总额比例
1年以内	49,236,703.27	52.26%
1-2年	43,623,637.00	46.31%
2-3年	3,564,864.00	3.78%
3年以上	1,346,625.00	1.43%
合 计	94,206,965.27	100.00%



### 5、存 货

项 目	期 初 数	本期增加	本期减少	期末数
库存商品	10,368,039.53	88,359,361.69	69,378,700.22	29,348,701.00
工程施工	164,052,437.67	520,045,339.93	550,456,224.32	133,641,553.28
低值易耗品	19,812,368.08	19,614,097.46	21,257,857.67	18,168,607.87
劳务成本	65,352,401.17	261,765,327.91	254,865,258.23	72,252,470.85
合 计	259,585,246.45	889,784,126.99	895,958,040.44	253,411,333.00

### 6、固定资产

固定资产类别	年 初 数	本期增加	本期减少	期末数
房屋建筑物	300,307,660.32			300,307,660.32
机器设备	25,100,062.08	35,542.36		25,135,604.44
运输设备	37,926,149.95	4,583,564.37		42,509,714.32
其他设备	16,275,618.95	1,068,266.93		17,343,885.88
合 计	379,609,491.30	5,687,373.66		385,296,864.96
累计折旧				
房屋建筑物	33,543,189.42	5,792,423.88		39,335,613.30
机器设备	20,712,838.43	1,219,251.33		21,932,089.76
运输设备	23,622,997.97	3,171,293.69		26,794,291.66
其他设备	11,102,542.04	1,513,093.80		12,615,635.84
合 计	88,981,567.86	11,696,062.70		100,677,630.56
净 值	290,627,923.44			284,619,234.40

### 7、无形资产

资产类别	无形资产原值	无形资产增加	累计摊销	期末数
低碳低成本风景园林设计技术	13,600,000.00		10,602,840.32	2,997,159.68
基于园林建设工程设计系统	13,200,000.00		10,290,992.07	2,909,007.93
建筑工程成本控制管理系统	12,800,000.00		9,979,143.83	2,820,856.17
建筑集成管理系统	12,000,000.00		9,355,447.34	2,644,552.66
现代化道路工程绿化施工技术	13,000,000.00		10,135,067.95	2,864,932.05
新型城市园林绿化景观工程施工技术	13,400,000.00		10,446,916.19	2,953,083.81
其他技术	15,000,000.00		8,394,503.34	6,605,496.66
合 计	93,000,000.00		69,204,911.04	23,795,088.96



#### 8、短期借款

项 目	期 初 数	本期增加	本期减少	期 末 数
招行皇岗支行	50,000,000.00	110,000,000.00	50,000,000.00	110,000,000.00
深圳市高新投小额贷款	13,000,000.00		13,000,000.00	
合 计	63,000,000.00	110,000,000.00	63,000,000.00	110,000,000.00

#### 9、应付账款

截至 2022 年 12 月 31 日，本公司应付账款余额为 50,832,335.44 元。其中无欠持有本公司 5%（含 5%）以上股份的股东单位款项。

#### 10、应交税费

项 目	年初数	年末数
城建税	310,919.69	317,920.96
教育费附加	133,251.29	136,251.84
地方教育费附加	88,834.2	90,834.56
企业所得税	162,729.81	135,259.68
个人所得税	118,595.91	58,640.72
环境保护税	30,256.08	
印花税	263,629.4	175,620.81
增值税	4,323,113.9	4,541,727.97
合 计	5,431,330.28	5,456,256.54

#### 11、其他应付款

截至 2022 年 12 月 31 日，本公司其他应付款余额为 6,762,752.61 元。其中无欠持有本公司 5%（含 5%）以上股份的股东单位款项。

#### 12、长期借款

项 目	期 初 数	本期增加	本期减少	期 末 数
交行车公庙支行	42,380,000.00		42,380,000.00	

#### 13、实收资本

股 东 名 称	认缴出资额	比例	实际出资额	比例
钟观永	137,500,000.00	99.64%	137,500,000.00	99.64%
韦艳荣	500,000.00	0.36%	500,000.00	0.36%
合 计	138,000,000.00	100%	138,000,000.00	100%



14、盈余公积

项 目	期 初 数	本期增加	本期减少	期 末 数
法定盈余公积	45,000,000.00			45,000,000.00

15、营业收入、成本

项 目	本年累计数	上年累计数
主营收入	1,012,357,780.66	1,321,412,762.03
主营成本	881,528,113.56	1,141,231,004.57

16、财务费用

项 目	本年累计数	上年累计数
利息支出	4,882,968.91	5,921,960.11
减：利息收入	435,313.96	695,512.42
手续费	237,826.43	415,377.86
担保/保函费用	209,770.44	5,155.40
其 他	4,821.60	299,962.56
合 计	4,900,073.42	5,946,943.51





统一社会信用代码  
914403007798542448

# 营业执照

(副本)



名称 深圳粤宝会计师事务所(普通合伙)

类型 合伙企业

执行事务合伙人 吴大青

成立日期 2005年09月05日

主要经营场所 深圳市罗湖区东门街道立新社区人民北路3131号水产大厦412

**重要提示**

1. 商事主体的经营范围由章程确定。经营范围中属于法律、法规规定应当经批准的项目，取得许可审批文件后方可开展相关经营活动。

2. 商事主体经营范围和许可审批项目等有关企业信用事项及年报信息和其他信用信息，请登录左下角的国家企业信用信息公示系统或扫描右上方的二维码查询。

3. 各类商事主体每年须于成立周年之日起两个月内，向商事登记机关提交上一自然年度的年度报告。企业应当按照《企业信息公示暂行条例》第十条的规定向社会公示企业信息。



登记机关



2023年 01月 03日

国家企业信用信息公示系统网址: <http://www.gsxt.gov.cn>

国家市场监督管理总局监制



## 会计师事务所 执业证书

证书序号: 0016968

### 说明

名称 深圳粤宝会计师事务所  
(普通合伙)

首席合伙人: 吴大青

主任会计师: 深圳市罗湖区东门街道立新社区人民北路

经营场所: 3131号水产大厦412

组织形式: 普通合伙

执业证书编号: 47470141

批准执业文号: 深财会[2005]66号

批准执业日期: 2005年8月16日



1、《会计师事务所执业证书》是证明持有人经财政部门依法审批，准予执行注册会计师法定业务的凭证。

2、《会计师事务所执业证书》记载事项发生变动的，应当向财政部门申请换发。

3、《会计师事务所执业证书》不得伪造、涂改、出租、出借、转让。

4、会计师事务所终止或执业许可注销的，应当向财政部门交回《会计师事务所执业证书》。

发证机关: 

二〇二三年一月九日

中华人民共和国财政部制



②2023 年财务报告



深圳民生會計師事務所  
SHENZHEN MINSHENG CERTIFIED PUBLIC ACCOUNTANTS

報告書  
REPORT

中國·深圳  
SHENZHEN CHINA



深圳民生会计师事务所（普通合伙）  
关于深圳市国艺园林建设有限公司  
2023 年度财务报表的审计报告

目 录	页 次
一、审计报告	1-2
二、已审财务报表	
1. 资产负债表	3-4
2. 利润表	5
3. 股东权益变动表	6
4. 现金流量表	7-8
5. 财务报表附注	9-16
三、营业执照及执业许可证	17-18





## 深圳民生会计师事务所(普通合伙)

Shen Zhen Min Sheng Certified Public Accountants (General Partnership)

电话: 83137003 83133872

传真: 83133874

地址: 深圳市罗湖区南湖街道嘉南社区嘉南路2003号阳光酒店B座809

\*机密\*

深民会审字[2024]第078号

### 审计报告

深圳市国艺园林建设有限公司全体股东:

我们审计了后附的深圳市国艺园林建设有限公司(以下简称国艺园林公司)财务报表,包括2023年12月31日的资产负债表、2023年度的利润表、股东权益变动表和现金流量表以及财务报表附注。

#### 一、管理层对财务报表的责任

编制和公允列报财务报表是国艺园林公司管理层的责任,这种责任包括:(1)按照企业会计准则的规定编制财务报表,并使其实现公允反映;(2)设计、执行和维护必要的内部控制,以使财务报表不存在由于舞弊或错误导致的重大错报。

#### 二、注册会计师的责任

我们的责任是在执行审计工作的基础上对财务报表发表审计意见。我们按照中国注册会计师审计准则的规定执行了审计工作。中国注册会计师审计准则要求我们遵守中国注册会计师职业道德守则,计划和执行审计工作以对财务报表是否不存在重大错报获取合理保证。

审计工作涉及实施审计程序,以获取有关财务报表金额和披露的审计证据。选择的审计程序取决于注册会计师的判断,包括对由于舞弊或错误导致的财务报表重大错报风险的评估。在进行风险评估时,注册会计师考虑与财务报表编制和公允列报相关的内部控制,以设计恰当的审计程序,但目的并非对内部控制的有效性发表意见。审计工作还包括评价管理层选用会计政策的恰当性和作出会计估计的合理性,以及评价财务报表的总体列报。

我们相信:我们获取的审计证据是充分的、适当的,为发表审计意见提供了基



础。

三、 审计意见

我们认为，国艺园林公司财务报表在所有重大方面按照企业会计准则的规定编制，公允反映国艺园林公司 2023 年 12 月 31 日的财务状况以及 2023 年度的经营成果和现金流量。

深圳民生会计师事务所（普通合伙）  
中国深圳市

中国注册会计师 

中国注册会计师 

二零二四年四月十七日



## 资产负债表

2023年12月31日

编制单位：深圳市国艺园林建设有限公司

单位：人民币元

资产	注释	年末数	年初数
<b>流动资产：</b>			
货币资金	1	85,978,080.16	53,806,400.26
交易性金融资产			
应收票据		482,900.47	6,811,223.52
应收账款	2	228,386,330.47	260,761,817.31
预付账款	3	14,427,745.83	26,616,754.25
应收利息			
应收股利			
其他应收款	4	74,181,643.91	94,206,965.27
存货	5	305,106,737.16	253,411,333.00
一年内到期的非流动资产			
其他流动资产		15,070,357.30	14,344,551.20
<b>流动资产合计</b>		<b>723,633,795.30</b>	<b>709,959,044.81</b>
<b>非流动资产：</b>			
可供出售金融资产			
持有至到期投资			
长期应收款			
长期股权投资		3,457,529.00	3,457,529.00
投资性房地产			
固定资产	6	280,676,119.23	284,619,234.40
在建工程			421,883.03
工程物资			
固定资产清理			
生产性生物资产			
油气资产			
无形资产	7	14,495,088.96	23,795,088.96
开发支出			
商誉			
长期待摊费用		281,255.33	
递延所得税资产			
其他非流动资产			
<b>非流动资产合计</b>		<b>298,909,992.52</b>	<b>312,293,735.39</b>
<b>资产合计</b>		<b>1,022,543,787.82</b>	<b>1,022,252,780.20</b>

(所附注系本财务报表的组成部分)



## 资产负债表（续）

2023年12月31日

编制单位：深圳市国艺园林建设有限公司

单位：人民币元

负债和所有者权益（或股东权益）	注释	年末数	年初数
<b>流动负债：</b>			
短期借款	8	90,000,000.00	110,000,000.00
交易性金融负债			
应付票据			
应付账款	9	46,659,686.53	50,832,335.44
预收账款			
应付职工薪酬		15,182,441.96	14,074,381.11
应交税费	10	3,287,762.00	5,456,256.54
应付利息		34,000.00	133,000.00
应付股利			
其他应付款	11	4,836,419.98	6,762,752.61
一年内到期的非流动负债			
其他流动负债			
<b>流动负债合计</b>		<b>160,000,310.47</b>	<b>187,258,725.70</b>
<b>非流动负债：</b>			
长期借款			
应付债券			
长期应付款			
专项应付款			
预计负债			
递延所得税负债			
其他非流动负债			
<b>非流动负债合计</b>		<b>-</b>	<b>-</b>
<b>负债合计</b>		<b>160,000,310.47</b>	<b>187,258,725.70</b>
<b>所有者权益（或股东权益）：</b>			
实收资本（或股本）	12	138,000,000.00	138,000,000.00
资本公积			
减：库存股			
盈余公积	13	45,000,000.00	45,000,000.00
未分配利润		679,543,477.35	651,994,054.50
<b>所有者权益（或股东权益）合计</b>		<b>862,543,477.35</b>	<b>834,994,054.50</b>
<b>负债和所有者权益（或股东权益）合计</b>		<b>1,022,543,787.82</b>	<b>1,022,252,780.20</b>

（所附附注为本财务报表的组成部分）



## 利润表

2023年度

编制单位：深圳市国艺园林建设有限公司	单位：人民币元		
项 目	注释	本年累计数	上年累计数
一、营业收入	14	1,007,466,587.37	1,012,357,780.66
减：营业成本	14	889,052,259.15	881,528,113.56
营业税金及附加		4,516,789.64	4,152,760.29
研发费用		25,607,843.73	30,410,733.42
管理费用		56,719,399.13	58,854,277.58
财务费用		3,458,225.01	4,900,073.42
资产减值损失			
加：公允价值变动收益（损失以“-”号填列）			
投资收益（损失以“-”号填列）			
其中：对联营企业和合营企业的投资收益			
二、营业利润（亏损以“-”号填列）		<b>28,112,070.71</b>	<b>32,511,822.39</b>
加：营业外收入		3,156,609.13	3,827,688.56
减：营业外支出		1,423,476.82	2,293,663.98
其中：非流动资产处置损失			
三、利润总额（亏损总额以“-”号填列）		<b>29,845,203.02</b>	<b>34,045,846.97</b>
减：所得税费用		2,295,780.17	1,845,864.92
四、净利润（净亏损以“-”号填列）		<b>27,549,422.85</b>	<b>32,199,982.05</b>
五、每股收益：			
（一）基本每股收益			
（二）稀释每股收益			

（所附附注为本财务报表的组成部分）



### 股东权益变动表

单位：人民币元

项 目	2023年度					上年金额						
	实收资本 (或股本)	资本公 积	减： 库存股	盈余公积	未分配利润	所有者权益 合计	实收资本 (或股本)	资本公 积	减： 库存股	盈余公积	未分配利润	所有者权益 合计
一、上年年末余额	138,000,000.00			45,000,000.00	651,994,054.50	834,994,054.50	138,000,000.00			45,000,000.00	669,794,072.45	666,691,805.70
加：会计政策变更												
前期差错更正												
二、本年初余额	138,000,000.00			45,000,000.00	651,994,054.50	834,994,054.50	138,000,000.00			45,000,000.00	669,794,072.45	852,794,072.45
三、本年增减变动金额（减少以“-”号填列）					27,549,422.85	27,549,422.85					-17,800,017.95	-17,800,017.95
（一）净利润					27,549,422.85	27,549,422.85					32,199,982.05	32,199,982.05
（二）直接计入所有者权益的利得和损失												
1、可供出售金融资产公允价值变动净额												
2、权益法下被投资单位其他所有者权益变动的影响												
3、与计入所有者权益项目相关的所得税影响												
4、其他												
上述（一）和（二）小计					27,549,422.85	27,549,422.85					32,199,982.05	32,199,982.05
（三）所有者投入和减少资本												
1、所有者投入资本												
2、股份支付计入所有者权益的金额												
3、其他												
（四）利润分配												
1、提取盈余公积											-50,000,000.00	-50,000,000.00
2、对所有者（或股东）的分配											-50,000,000.00	-50,000,000.00
3、其他												
（五）所有者权益内部结转												
1、资本公积转增资本（或股本）												
2、盈余公积转增资本（或股本）												
3、盈余公积弥补亏损												
4、其他												
四、本年年末余额	138,000,000.00			45,000,000.00	679,543,477.35	862,543,477.35	138,000,000.00			45,000,000.00	651,994,054.50	834,994,054.50

编制单位：深圳市国艺园林建设有限公司



## 现金流量表

2023年度

编制单位：深圳市国艺园林建设有限公司	单位：人民币元
项 目	本年金额
<b>一、经营活动产生的现金流量</b>	
销售商品、提供劳务收到的现金	1,054,704,791.29
收到的税费返还	
收到的其他与经营活动有关的现金	
现金流入小计	1,054,704,791.29
购买商品、接受劳务支付的现金	791,734,839.31
支付给职工以及为职工支付的现金	150,938,614.82
支付的各项税费	6,812,569.81
支付其他与经营活动有关的现金	85,293,341.07
现金流出小计	1,034,779,365.01
经营活动产生的现金流量净额	19,925,426.28
<b>二、投资活动产生的现金流量</b>	
收回投资所收到的现金	
取得投资收益所收到的现金	
处置固定资产、无形资产和其他长期资产所收回的现金	
收到的其他与投资活动有关的现金	
现金流入小计	-
购建固定资产、无形资产和其他长期资产所支付的现金	7,753,746.38
投资所支付的现金	
支付的其他与投资活动相关的现金	
现金流出小计	7,753,746.38
投资活动产生的现金流量净额	-7,753,746.38
<b>三、筹资活动产生的现金流量</b>	
吸收投资所收到的现金	
借款所收到的现金	20,000,000.00
收到的其他与筹资活动有关的现金	
现金流入小计	20,000,000.00
偿还债务所支付的现金	
发生筹资费用所支付的现金	
偿付利息所支付的现金	
分配股利、利润或偿付利息所支付的现金	
支付的其他与筹资活动有关的现金	
现金流出小计	-
筹资活动产生的现金流量净额	20,000,000.00
<b>四、汇率变动对现金的影响</b>	
<b>五、现金及现金等价物净增加额</b>	
	32,171,679.90

(所附附注为本财务报表的组成部分)



## 现金流量表（续）

2023年度

编制单位：深圳市国艺园林建设有限公司

单位：人民币元

项 目	本金额
<b>1、将净利润调节为经营活动现金流量</b>	
净利润	27,549,422.85
加：计提的资产减值准备	
固定资产折旧、油气资产折耗、生产性无形资产折旧	11,945,789.87
无形资产摊销	9,300,000.00
长期待摊费用摊销	
处置固定资产、无形资产和其他长期资产损失（减：收益）	
固定资产报废损失	
公允价值变动损失（收益以“-”号填列）	
财务费用	
投资损失（减：收益）	
递延所得税资产减少（增加以“-”号填列）	
递延所得税负债增加（减少以“-”号填列）	
存货的减少（减：增加）	-51,695,404.16
经营性应收项目的减少（减：增加）	15,567,202.49
经营性应付项目的增加（减：减少）	7,258,415.23
其 他	
经营活动产生的现金流量净额	<b>19,925,426.28</b>
<b>2、不涉及现金收支的投资和筹资活动</b>	
债务转为资本	
一年内到期的可转换公司债券	
融资租赁固定资产	
<b>3、现金和现金等价物净增加情况</b>	
现金的期末余额	85,978,080.16
减：现金的期初余额	53,806,400.26
加：现金等价物的期末余额	
减：现金等价物的期初余额	
现金及现金等价物净增加额	<b>32,171,679.90</b>

（所附附注为本财务报表的组成部分）



## 深圳市国艺园林建设有限公司

### 财务报表附注

2023 年度

金额单位：人民币元

#### 附注一、公司基本情况

本公司经深圳市工商行政管理局批准，于 1999 年 12 月 8 日成立；社会信用代码：9144030071525395XJ；注册资本：人民币 13800 万元；法定代表人：韦万勇，住所：深圳市福田区福保街道市花路长富金茂大厦 1 号楼 49 层。

经营范围：城市园林绿化壹级；可承揽各种规模以及类型的园林绿化工程；可承揽园林绿化工程中的整地、栽植、建筑及小品、花坛、园路、水系、喷泉、假山、雕塑、广场铺装、驳岸、桥梁、码头等园林设施及设备安装项目；可承揽种规模以及类型的园林绿化综合性养护管理工程；荒山造林（以上均凭资质证书经营）；清洁服务，从事城市生活垃圾经营性清扫、搜集及运输、消杀服务、除四害服务（不含限制项目）；白蚁、红火蚁的防治；温室大棚、滴灌系统、园林智能化系统配套设施的设计与施工；园林快速繁殖植物的防治；古树的移植、复壮；市政公用工程施工；装饰装修工程设计与施工；体育场地设施的上门安装；园林绿化的设计；肥料产品、城市园林植物材料、园林物资设备及材料的销售；国内贸易；园林植物的研发、园林花木的购销；化肥购销；花卉辅助设备配件及辅助材料、花卉种子及花卉种苗的购销；园林花卉展览；物业管理；薇甘菊防治。（法律、行政法规、国务院决定禁止的项目除外，限制的项目须取得许可后方可经营）。劳务派遣。停车场的运营管理，停车服务。

许可经营项目：可从事园林绿化苗木、花卉、盆景、草坪的培育、生产和经营（由分支机构经营）；可从事园林绿化技术咨询、培训和信息服务。

#### 附注二、财务报表的编制基础和遵循企业会计准则的声明

本公司以持续经营为基础，根据实际发生的交易和事项，按照《企业会计准则——基本准则》和其他各项会计准则的规定进行确认和计量，在此基础上编制财务报表。编制符合中国会计准则要求的财务报表需要使用估计和假设，这些估计和假设会影响到财务报告日的资产、负债和或有负债的披露，以及报告期间的收入和费用。本公司编制的财务报表符合企业会计准则的要求，真实、完整地反映了本公司



财务状况、经营成果和现金流量等有关信息。

### 附注三、主要会计政策、会计估计

1、本公司执行《企业会计准则》及财政部的相关规定。

#### 2、会计年度

本公司采用公历年为会计年度,即自每年1月1日至12月31日为一个会计年度。

#### 3、记账本位币

本公司以人民币为记账本位币。

#### 4、记账基础和计价原则

本公司采用权责发生制记账基础,除在附注中特别说明的计价基础外,一般以实际成本为计价原则。资产于取得时按实际成本入账,如果以后发生资产减值的情形,则计提相应的资产减值准备。

#### 5、现金及现金等价物的确定标准

本公司的现金是指:库存现金、可以随时用于支付的银行存款及其他货币资金;现金等价物是指:企业持有的期限短、流动性高、易于转换为已知金额的现金、价值变动风险很小的短期投资。

#### 6、交易性金融资产

交易性金融资产分为交易性金融资产和指定为以公允价值计量且其变动计入当期损益的金融资产。

交易性金融资产按照取得时的公允价值作为初始确认金额,相关的交易费用在发生时计入当期损益。

于资产负债表日,交易性金融资产按照公允价值进行后续计量且不扣除将来处置该金融资产时可能发生的交易费用,交易性金融资产的公允价值变动计入当期损益。

#### 7、应收款项及坏账准备核算

应收款项指应收账款及其他应收款。应收款项按照实际发生额记账。

本公司对可能发生的坏账损失采用备抵法核算。

坏账准备在对应收款项的回收可能性作出具体评估后计提,本公司对回收有困难的应收款项,结合实际情况和经验相应计提特别坏账准备。

本公司确认坏帐的标准是:①因债务人撤销、破产或死亡,以其破产财产或遗产清偿后,仍不能收回、现金流量严重不足等;②因债务人逾期未履行偿债义务,



且有明显特征表明无法收回的。对有确凿证据表明确实无法收回的应收款项，确认为坏账损失，冲销已提取的坏账准备。

#### 8、存 货

本公司存货主要指工程有关的原材料、低值易耗品及“工程施工”科目下的核算的各工程项目直接人工、外购材料、外委劳务等实际成本支出。

各类存货的购入与入库按实际成本计价，发出按先进先出法计价；存货采用永续盘存制。

低值易耗品和包装物采用一次摊销法摊销。

期（年）末，存货按成本与可变现净值孰低计价。如果由于存货毁损、全部或部分陈旧过时或销售价格低于成本等原因，使存货成本高于可变现净值的，按可变现净值低于成本（按个别/分类）的差额计提存货跌价损失准备。可变现净值按正常经营过程中，以估计售价减去估计至完工成本及销售所必须的估计费用的价值确定。为执行销售合同或者劳务合同而持有的存货，其可变现净值以合同价格为基础计算。本公司持有存货的数量多于销售合同订购数量的，超出部分的存货的可变现净值以一般销售价格为基础计算。

以前减记存货价值的影响因素已经消失的，在原已计提的存货跌价准备金额内转回，转回的金额计入当期损益。

#### 9、固定资产及累计折旧

本公司将为生产商品、提供劳务、出租或经营管理而持有的，使用寿命超过一个会计年度的资产确认为固定资产。

固定资产按照成本进行初始计量。

固定资产折旧采用直线法计算，并按各类固定资产的原值和预计的使用寿命扣除预计净残值（原值的 10%）确定其折旧率，分类折旧率如下：

资产类别	使用年限	年折旧率
房屋建筑物	30 年	3.16%
办公设备	5 年	19%
电子设备及其他	5 年	5%
运输设备	10 年	9.5%
机械设备	10 年	9.5%-19%

期（年）末，逐项检查预计的使用年限和净残值率，若与原先预计有差异，则做调整。由于市价持续下跌或技术落后、设备陈旧、损坏、长期闲置等原因，导致



固定资产可收回金额低于账面价值的，按单项或资产组预计可收回金额，并按其与账面价值的差额提取减值准备。资产减值损失一经确认，在以后会计期间不转回。

10、长期待摊费用

长期待摊费用的摊销方法为直线法，本年度新增的长期待摊费用在受益期内摊销。

11、职工薪酬

在每一会计期间内，将应付的职工薪酬确认为负债，按受益对象分别计入产品或劳务成本、当期费用或固定资产或无形资产成本。根据有关规定，按照月工资额的一定比例提取的保险费和公积金，并按月向劳动和社会保障机构缴纳，相应的支出计入当期成本或费用。

12、收入确认

商品销售收入：企业已将商品所有权上的主要风险和报酬转移给购货方；企业既没有保留通常与所有权相联系的继续管理权，也没有对已售出的商品实施有效控制；收入的金额能够可靠地计量；相关的经济利益很可能流入企业；相关的已发生或将发生的成本能够可靠地计量。

本公司按照从购货方已收或应收的合同或协议价款确定销售商品收入金额，但已收或应收的合同或协议价款不公允的除外。

提供劳务收入：收入的金额能够可靠地计量；相关的经济利益很可能流入企业；交易的完工进度能够可靠地确定；交易中已发生和将发生的成本能够可靠地计量。

期（年）末，提供劳务交易的结果能够可靠估计的，采用完工百分比法确认提供劳务收入。提供劳务交易的完工进度，本公司选用已完工作的测量（已经提供的劳务占应提供劳务总量的比例；已经发生的成本占估计总成本的比例）确定完工进度。

附注四、税项

税 种	计税依据	税 率
增值税	工程、劳务、销售	3%、6%、9%
城市维护建设税	流转税额	7%
教育费附加	流转税额	3%
地方教育费附加	流转税额	2%
企业所得税	利润总额	15%



## 附注五、财务报表主要项目注释

### 1、货币资金

项 目	期末数	期初数
库存现金	260,935.17	1,231,029.30
银行存款	76,607,144.99	52,565,370.96
其他货币资金	9,110,000.00	10,000.00
合 计	85,978,080.16	53,806,400.26

### 2、应收账款

账 龄	期末数	占总额比例
1 年以内	123,687,313.47	54.16%
1-2 年	103,244,342.00	45.21%
2-3 年	3,546,425.00	1.55%
3 年以上	1,454,675.00	0.64%
合 计	228,386,330.47	100.00%

### 3、预付账款

账 龄	期末数	占总额比例
1 年以内	8,371,811.83	58.03%
1-2 年	2,532,456.00	17.55%
2-3 年	4,353,477.00	30.17%
3 年以上	3,523,478.00	24.42%
合 计	14,427,745.83	100.00%

### 4、其他应收款

账 龄	期末数	占总额比例
1 年以内	37,864,182.91	51.04%
1-2 年	35,643,678.00	48.05%
2-3 年	1,465,476.00	1.98%
3 年以上	673,783.00	0.91%
合 计	74,181,643.91	100.00%



5、存 货				
项 目	期 初 数	本期增加	本期减少	期末数
库存商品	29,348,701.00	66,839,193.69	6,746,041.31	89,441,853.38
工程施工	133,641,553.28	418,984,986.10	428,361,378.11	124,265,161.27
低值易耗品	18,168,607.87	17,625,384.35	20,937,521.97	14,856,470.25
劳务成本	72,252,470.85	288,637,054.93	284,346,273.52	76,543,252.26
合 计	253,411,333.00	792,086,619.07	740,391,214.91	305,106,737.16

6、固定资产				
固定资产类别	年 初 数	本期增加	本期减少	期末数
房屋建筑物	300,307,660.32			300,307,660.32
机器设备	25,135,604.44			25,135,604.44
运输设备	42,509,714.32	6,591,730.37	190,243.25	48,911,201.44
其他设备	17,343,885.88	880,760.68		18,224,646.56
合 计	385,296,864.96	7,472,491.05	190,243.25	392,579,112.76
累计折旧				
房屋建筑物	39,335,613.30	5,792,423.88		45,128,037.18
机器设备	21,932,089.76	2,156,284.69		24,088,374.45
运输设备	26,794,291.66	2,126,889.56	180,731.09	28,740,450.13
其他设备	12,615,635.84	1,330,495.93		13,946,131.77
合 计	100,677,630.56	11,406,094.06	180,731.09	111,902,993.53
净 值	284,619,234.40			280,676,119.23

7、无形资产				
资产类别	无形资产原值	无形资产增加	累计摊销	期末数
低碳低成本风景园林设计技术	13,600,000.00		11,962,840.32	1,637,159.68
基于园林建设工程设计系统	13,200,000.00		11,610,992.07	1,589,007.93
建筑工程成本控制管理系统	12,800,000.00		11,259,143.83	1,540,856.17



建筑集成管理系统	12,000,000.00	10,555,447.34	1,444,552.66
现代化道路工程绿化施工技术	13,000,000.00	11,435,067.95	1,564,932.05
新型城市园林绿化景观工程施工技术	13,400,000.00	11,786,916.19	1,613,083.81
其他技术	15,000,000.00	9,894,503.34	5,105,496.66
合 计	93,000,000.00	78,504,911.04	14,495,088.96

#### 8、短期借款

项 目	期 初 数	本期增加	本期减少	期 末 数
招行皇岗支行	110,000,000.00		50,000,000.00	60,000,000.00
宁波银行		30,000,000.00		30,000,000.00
合 计	110,000,000.00	30,000,000.00	50,000,000.00	90,000,000.00

#### 9、应付账款

截至 2023 年 12 月 31 日，本公司应付账款余额为 46,659,686.53 元。其中无欠持有本公司 5%（含 5%）以上股份的股东单位款项。

#### 10、应交税费

项 目	年初数	年末数
城建税	317,920.96	183,113.05
教育费附加	136,251.84	78,477.02
地方教育费附加	90,834.56	52,318.01
企业所得税	135,259.68	47,068.71
个人所得税	58,640.72	151,942.30
环境保护税	0.00	66,401.10
印花税	175,620.81	93,588.01
增值税	4,541,727.97	2,614,853.80
合 计	5,456,256.54	3,287,762.00

#### 11、其他应付款

截至 2023 年 12 月 31 日，本公司其他应付款余额为 4,836,419.98 元。其中无欠持有本公司 5%（含 5%）以上股份的股东单位款项。



12、实收资本

股 东 名 称	认 缴 出 资 额	比 例	实 际 出 资 额	比 例
钟观永	137,500,000.00	99.64%	137,500,000.00	99.64%
韦艳荣	500,000.00	0.36%	500,000.00	0.36%
合 计	138,000,000.00	100%	138,000,000.00	100%

13、盈余公积

项 目	期 初 数	本 期 增 加	本 期 减 少	期 末 数
法定盈余公积	45,000,000.00			45,000,000.00

14、营业收入、成本

项 目	本 年 累 计 数	上 年 累 计 数
主营收入	1,007,466,587.37	1,012,357,780.66
主营成本	889,052,259.15	881,528,113.56



证书序号: 0021197

## 说 明

- 1、《会计师事务所执业证书》是证明持有人经财政部门依法审批, 准予执行注册会计师法定业务的凭证;
- 2、《会计师事务所执业证书》记载事项发生变动的, 应当向财政部门申请换发;
- 3、《会计师事务所执业证书》不得伪造、涂改、出租、出借、转让;
- 4、会计师事务所终止或执业许可注销的, 应当向财政部门交回《会计师事务所执业证书》。

发证机关 

2023年 12月 27日

中华人民共和国财政部制

**会计师事务所执业证书**

名 称: 深圳民生会计师事务所(普通合伙)

首席合伙人: 李德元

主任会计师:

经营场所: 深圳市罗湖区南湖街道嘉南社区嘉宾路2003号阳光酒店B座809

组织形式: 普通合伙

执业证书编号: 47470083

批准执业文号: 深财会[2005]8号

批准执业日期: 2005年1月24日

# 营 业 执 照

统一社会信用代码  
91440300771609682K

名 称 深圳民生会计师事务所(普通合伙)

类 型 合伙企业

执行事务合伙人 李德元

成 立 时 期 2005年02月01日

主要经营场所 深圳市罗湖区南湖街道嘉南社区嘉宾路2003号阳光酒店B座809

登记机关 

2023年 12月 27日

国家市场监督管理总局监制

重要提示

1. 商事主体的经营范围由章程确定。经营范围中属于法律、法规规定须经批准的项目, 取得许可审批文件后方可开展相关经营活动。

2. 商事主体经营期间自行公示年度报告及其他信用信息, 请登录国家企业信用信息公示系统或扫描上方二维码查看详情。

3. 各类商事主体每年须于成立或开业之日起两个月内, 向商事登记机关提交上一自然年度的年度报告。企业应当依法《企业信息公示暂行条例》第十六条规定的提交向社会公示企业信息。

国家企业信用信息公示系统网址: <http://www.gsxt.gov.cn>



③2024 年财务报告

深圳兰祥会计师事务所（普通合伙）  
关于深圳市国艺园林建设有限公司  
2024 年度财务报表的审计报告

目 录	页 次
一、审计报告	1-2
二、已审财务报表	
1. 资产负债表	3-4
2. 利润表	5
3. 股东权益变动表	6
4. 现金流量表	7-8
5. 财务报表附注	9-16
三、营业执照及执业许可证	17-18





# 审 计 报 告

深兰会审字[2025]第H028号

## 深圳市国艺园林建设有限公司全体股东：

我们审计了后附的深圳市国艺园林建设有限公司（以下简称国艺园林公司）财务报表，包括 2024 年 12 月 31 日的资产负债表、2024 年度的利润表、股东权益变动表和现金流量表以及财务报表附注。

### 一、管理层对财务报表的责任

编制和公允列报财务报表是国艺园林公司管理层的责任，这种责任包括：（1）按照企业会计准则的规定编制财务报表，并使其实现公允反映；（2）设计、执行和维护必要的内部控制，以使财务报表不存在由于舞弊或错误导致的重大错报。

### 二、注册会计师的责任

我们的责任是在执行审计工作的基础上对财务报表发表审计意见。我们按照中国注册会计师审计准则的规定执行了审计工作。中国注册会计师审计准则要求我们遵守中国注册会计师职业道德守则，计划和执行审计工作以对财务报表是否不存在重大错报获取合理保证。

审计工作涉及实施审计程序，以获取有关财务报表金额和披露的审计证据。选择的审计程序取决于注册会计师的判断，包括对由于舞弊或错误导致的财务报表重大错报风险的评估。在进行风险评估时，注册会计师考虑与财务报表编制和公允列报相关的内部控制，以设计恰当的审计程序，但目的并非对内部控制的有效性发表意见。审计工作还包括评价管理层选用会计政策的恰当性和作出会计估计的合理性，以及评价财务报表的总体列报。

我们相信：我们获取的审计证据是充分的、适当的，为发表审计意见提供了基



础。

### 三、审计意见

我们认为，国艺园林公司财务报表在所有重大方面按照企业会计准则的规定编制，公允反映国艺园林公司 2024 年 12 月 31 日的财务状况以及 2024 年度的经营成果和现金流量

深圳兰祥会计师事务所（普通合伙） 中国注册会计师

中国深圳



中国注册会计师



二零二五年三月二十日





### 资产负债表

2024年12月31日

编制单位：深圳市国艺园林建设有限公司		单位：人民币元	
资产	注释	年末数	年初数
<b>流动资产：</b>			
货币资金	1	146,084,608.72	85,978,080.16
交易性金融资产			
应收票据		2,871,454.35	482,900.47
应收账款	2	227,387,345.09	228,386,330.47
预付账款	3	9,671,054.58	14,427,745.83
应收利息			
应收股利			
其他应收款	4	104,450,356.53	74,181,643.91
存货	5	316,968,219.24	305,106,737.16
一年内到期的非流动资产			
其他流动资产		10,758,406.34	15,070,357.30
<b>流动资产合计</b>		<b>818,191,444.85</b>	<b>723,633,795.30</b>
<b>非流动资产：</b>			
可供出售金融资产			
持有至到期投资			
长期应收款			
长期股权投资		3,457,529.00	3,457,529.00
投资性房地产			
固定资产	6	277,614,122.04	280,676,119.23
在建工程			
工程物资			
固定资产清理			
生产性生物资产			
油气资产			
无形资产	7	5,195,088.96	14,495,088.96
开发支出			
商誉			
长期待摊费用			281,255.33
递延所得税资产			
其他非流动资产			
<b>非流动资产合计</b>		<b>286,266,740.00</b>	<b>298,909,992.52</b>
<b>资产合计</b>		<b>1,104,458,184.85</b>	<b>1,022,543,787.82</b>

(所附注系本财务报表的组成部分)



### 资产负债表（续）

2024年12月31日

编制单位：深圳市国艺园林建设有限公司		单位：人民币元	
负债和所有者权益（或股东权益）	注释	年末数	年初数
<b>流动负债：</b>			
短期借款	8	165,583,158.00	90,000,000.00
交易性金融负债			
应付票据			
应付账款	9	33,262,072.83	46,659,686.53
预收账款			
应付职工薪酬		10,562,301.78	15,182,441.96
应交税费	10	2,756,606.44	3,287,762.00
应付利息			34,000.00
应付股利			
其他应付款	11	2,112,261.50	4,836,419.98
一年内到期的非流动负债			
其他流动负债			
<b>流动负债合计</b>		<b>214,276,400.55</b>	<b>160,000,310.47</b>
<b>非流动负债：</b>			
长期借款			
应付债券			
长期应付款			
专项应付款			
预计负债			
递延所得税负债			
其他非流动负债			
<b>非流动负债合计</b>		<b>-</b>	<b>-</b>
<b>负债合计</b>		<b>214,276,400.55</b>	<b>160,000,310.47</b>
<b>所有者权益（或股东权益）：</b>			
实收资本（或股本）	12	138,000,000.00	138,000,000.00
资本公积			
减：库存股			
盈余公积	13	45,000,000.00	45,000,000.00
未分配利润		707,181,784.30	679,543,477.35
<b>所有者权益（或股东权益）合计</b>		<b>890,181,784.30</b>	<b>862,543,477.35</b>
<b>负债和所有者权益（或股东权益）合计</b>		<b>1,104,458,184.85</b>	<b>1,022,543,787.82</b>

（所附附注为本财务报表的组成部分）



## 利润表

2024年度

编制单位：深圳市国艺园林建设有限公司	单位：人民币元		
项 目	注释	本年累计数	上年累计数
<b>一、营业收入</b>	14	800,121,520.25	1,007,466,587.37
减：营业成本	14	689,235,680.82	889,052,259.15
营业税金及附加		3,667,618.36	4,516,789.64
研发费用		25,103,261.50	25,607,843.73
管理费用		49,766,879.83	56,719,399.13
财务费用		4,063,893.44	3,458,225.01
资产减值损失			
加：公允价值变动收益（损失以“-”号填列）			
投资收益（损失以“-”号填列）			
其中：对联营企业和合营企业的投资收益			
<b>二、营业利润（亏损以“-”号填列）</b>		<b>28,284,186.30</b>	<b>28,112,070.71</b>
加：营业外收入		1,244,803.84	3,156,609.13
减：营业外支出		944,759.29	1,423,476.82
其中：非流动资产处置损失			
<b>三、利润总额（亏损总额以“-”号填列）</b>		<b>28,584,230.85</b>	<b>29,845,203.02</b>
减：所得税费用		945,923.90	2,295,780.17
<b>四、净利润（净亏损以“-”号填列）</b>		<b>27,638,306.95</b>	<b>27,549,422.85</b>
<b>五、每股收益：</b>			
（一）基本每股收益			
（二）稀释每股收益			

（所附附注为本财务报表的组成部分）

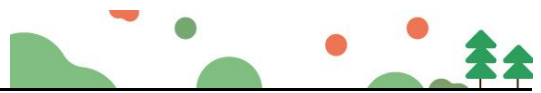

### 股东权益变动表

单位：人民币元

项 目	2024年度				上年金额				
	实收资本 (或股本)	资本公 积	减： 库存股	盈余公 积	实收资本 (或股本)	资本公 积	减： 库存股	盈余公 积	所有者权益 合计
一、上年年末余额	138,000,000.00			45,000,000.00	138,000,000.00			45,000,000.00	666,691,805.70
加：会计政策变更									
前期差错更正									
二、本年初余额	138,000,000.00			45,000,000.00	138,000,000.00			45,000,000.00	834,994,054.50
三、本年增减变动金额（减少以“-”号填列）									
（一）净利润				27,638,306.95					27,549,422.85
（二）直接计入所有者权益的利得和损失									
1、可供出售金融资产公允价值变动净额									
2、权益法下被投资单位其他所有者权益变动的影响									
3、与计入所有者权益项目相关的所得税影响									
4、其他									
上述（一）和（二）小计				27,638,306.95					27,549,422.85
（三）所有者投入和减少资本									
1、所有者投入资本									
2、股份支付计入所有者权益的金额									
3、其他									
（四）利润分配									
1、提取盈余公积									
2、对所有者（或股东）的分配									
3、其他									
（五）所有者权益内部结转									
1、资本公积转增资本（或股本）									
2、盈余公积转增资本（或股本）									
3、盈余公积弥补亏损									
4、其他									
四、本年年末余额	138,000,000.00			45,000,000.00	138,000,000.00			45,000,000.00	862,543,477.35

编制单位：深圳市国艺园林建设有限公司



## 现金流量表

### 2024年度

编制单位：深圳市国艺园林建设有限公司	单位：人民币元
项 目	本 年 金 额
<b>一、经营活动产生的现金流量</b>	
销售商品、提供劳务收到的现金	804,250,546.37
收到的税费返还	
收到的其他与经营活动有关的现金	
<b>现金流入小计</b>	<b>804,250,546.37</b>
购买商品、接受劳务支付的现金	567,952,582.65
支付给职工以及为职工支付的现金	161,588,466.31
支付的各项税费	22,570,304.35
支付其他与经营活动有关的现金	49,367,297.54
<b>现金流出小计</b>	<b>801,478,650.85</b>
<b>经营活动产生的现金流量净额</b>	<b>2,771,895.52</b>
<b>二、投资活动产生的现金流量</b>	
收回投资所收到的现金	
取得投资收益所收到的现金	
处置固定资产、无形资产和其他长期资产所收回的现金	
收到的其他与投资活动有关的现金	
<b>现金流入小计</b>	-
购建固定资产、无形资产和其他长期资产所支付的现金	8,512,552.83
投资所支付的现金	
支付的其他与投资活动相关的现金	
<b>现金流出小计</b>	<b>8,512,552.83</b>
<b>投资活动产生的现金流量净额</b>	<b>-8,512,552.83</b>
<b>三、筹资活动产生的现金流量</b>	
吸收投资所收到的现金	
借款所收到的现金	300,000,000.00
收到的其他与筹资活动有关的现金	
<b>现金流入小计</b>	<b>300,000,000.00</b>
偿还债务所支付的现金	230,000,000.00
发生筹资费用所支付的现金	
偿付利息所支付的现金	4,152,814.13
分配股利、利润或偿付利息所支付的现金	
支付的其他与筹资活动有关的现金	
<b>现金流出小计</b>	<b>234,152,814.13</b>
<b>筹资活动产生的现金流量净额</b>	<b>65,847,185.87</b>
<b>四、汇率变动对现金的影响</b>	
<b>五、现金及现金等价物净增加额</b>	<b>60,106,528.56</b>

(所附注为本财务报表的组成部分)



### 现金流量表（续）

2024年度

编制单位：深圳市国艺园林建设有限公司

单位：人民币元

项 目	本金额
<b>1、将净利润调节为经营活动现金流量</b>	
净利润	27,638,306.95
加：计提的资产减值准备	
固定资产折旧、油气资产折耗、生产性无形资产折旧	11,574,550.02
无形资产摊销	9,300,000.00
长期待摊费用摊销	
处置固定资产、无形资产和其他长期资产损失（减：收益）	
固定资产报废损失	
公允价值变动损失（收益以“-”号填列）	
财务费用	4,152,814.13
投资损失（减：收益）	
递延所得税资产减少（增加以“-”号填列）	
递延所得税负债增加（减少以“-”号填列）	
存货的减少（减：增加）	-11,861,482.08
经营性应收项目的减少（减：增加）	-77,214,769.99
经营性应付项目的增加（减：减少）	21,307,067.92
其他	17,875,408.57
<b>经营活动产生的现金流量净额</b>	<b>2,771,895.52</b>
<b>2、不涉及现金收支的投资和筹资活动</b>	
债务转为资本	
一年内到期的可转换公司债券	
融资租赁固定资产	
<b>3、现金和现金等价物净增加情况</b>	
现金的期末余额	146,084,608.72
减：现金的期初余额	85,978,080.16
加：现金等价物的期末余额	
减：现金等价物的期初余额	
<b>现金及现金等价物净增加额</b>	<b>60,106,528.56</b>

（所附附注为本财务报表的组成部分）



## 深圳市国艺园林建设有限公司

### 财务报表附注

2024 年度

金额单位：人民币元

#### 附注一、公司基本情况

本公司经深圳市工商行政管理局批准，于 1999 年 12 月 8 日成立；社会信用代码：9144030071525395XJ；注册资本：人民币 13800 万元；法定代表人：韦万勇，住所：深圳市福田区福保街道市花路长富金茂大厦 1 号楼 49 层。

经营范围：城市园林绿化壹级；可承揽各种规模以及类型的园林绿化工程；可承揽园林绿化工程中的整地、栽植、建筑及小品、花坛、园路、水系、喷泉、假山、雕塑、广场铺装、驳岸、桥梁、码头等园林设施及设备安装项目；可承揽规模以及类型的园林绿化综合性养护管理工程；荒山造林（以上均凭资质证书经营）；清洁服务，从事城市生活垃圾经营性清扫、搜集及运输、消杀服务、除四害服务（不含限制项目）；白蚁、红火蚁的防治；温室大棚、滴灌系统、园林智能化系统配套设施的设计与施工；园林快速繁殖植物的防治；古树的移植、复壮；市政公用工程施工；装饰装修工程设计与施工；体育场地设施的上门安装；园林绿化的设计；肥料产品、城市园林植物材料、园林物资设备及材料的销售；国内贸易；园林植物的研发、园林花木的购销；化肥购销；花卉辅助设备配件及辅助材料、花卉种子及花卉种苗的购销；园林花卉展览；物业管理；薇甘菊防治。（法律、行政法规、国务院决定禁止的项目除外，限制的项目须取得许可后方可经营）。劳务派遣。停车场的运营管理，停车服务。

许可经营项目：可从事园林绿化苗木、花卉、盆景、草坪的培育、生产和经营（由分支机构经营）；可从事园林绿化技术咨询、培训和信息服务。

#### 附注二、财务报表的编制基础和遵循企业会计准则的声明

本公司以持续经营为基础，根据实际发生的交易和事项，按照《企业会计准则——基本准则》和其他各项会计准则的规定进行确认和计量，在此基础上编制财务报表。编制符合中国会计准则要求的财务报表需要使用估计和假设，这些估计和假设会影响到财务报告日的资产、负债和或有负债的披露，以及报告期间的收入和费用。本公司编制的财务报表符合企业会计准则的要求，真实、完整地反映了本公司



财务状况、经营成果和现金流量等有关信息。

### 附注三、主要会计政策、会计估计

1、本公司执行《企业会计准则》及财政部的相关规定。

2、会计年度

本公司采用公历年为会计年度，即自每年1月1日至12月31日为一个会计年度。

3、记账本位币

本公司以人民币为记账本位币。

4、记账基础和计价原则

本公司采用权责发生制记账基础，除在附注中特别说明的计价基础外，一般以实际成本为计价原则。资产于取得时按实际成本入账，如果以后发生资产减值的情形，则计提相应的资产减值准备。

5、现金及现金等价物的确定标准

本公司的现金是指：库存现金、可以随时用于支付的银行存款及其他货币资金；现金等价物是指：企业持有的期限短、流动性高、易于转换为已知金额的现金、价值变动风险很小的短期投资。

6、交易性金融资产

交易性金融资产分为交易性金融资产和指定为以公允价值计量且其变动计入当期损益的金融资产。

交易性金融资产按照取得时的公允价值作为初始确认金额，相关的交易费用在发生时计入当期损益。

于资产负债表日，交易性金融资产按照公允价值进行后续计量且不扣除将来处置该金融资产时可能发生的交易费用，交易性金融资产的公允价值变动计入当期损益。

7、应收款项及坏账准备核算

应收款项指应收账款及其他应收款。应收款项按照实际发生额记账。

本公司对可能发生的坏账损失采用备抵法核算。

坏账准备在对应收款项的回收可能性作出具体评估后计提，本公司对回收有困难的应收款项，结合实际情况和经验相应计提特别坏账准备。

本公司确认坏帐的标准是：①因债务人撤销、破产或死亡，以其破产财产或遗产清偿后，仍不能收回、现金流量严重不足等；②因债务人逾期未履行偿债义务，



且有明显特征表明无法收回的。对有确凿证据表明确实无法收回的应收款项，确认为坏账损失，冲销已提取的坏账准备。

#### 8、存 货

本公司存货主要指工程有关的原材料、低值易耗品及“工程施工”科目下的核算的各工程项目直接人工、外购材料、外委劳务等实际成本支出。

各类存货的购入与入库按实际成本计价，发出按先进先出法计价；存货采用永续盘存制。

低值易耗品和包装物采用一次摊销法摊销。

期（年）末，存货按成本与可变现净值孰低计价。如果由于存货毁损、全部或部分陈旧过时或销售价格低于成本等原因，使存货成本高于可变现净值的，按可变现净值低于成本（按个别/分类）的差额计提存货跌价损失准备。可变现净值按正常经营过程中，以估计售价减去估计至完工成本及销售所必须的估计费用的价值确定。为执行销售合同或者劳务合同而持有的存货，其可变现净值以合同价格为基础计算。本公司持有存货的数量多于销售合同订购数量的，超出部分的存货的可变现净值以一般销售价格为基础计算。

以前减记存货价值的影响因素已经消失的，在原已计提的存货跌价准备金额内转回，转回的金额计入当期损益。

#### 9、固定资产及累计折旧

本公司将为生产商品、提供劳务、出租或经营管理而持有的，使用寿命超过一个会计年度的资产确认为固定资产。

固定资产按照成本进行初始计量。

固定资产折旧采用直线法计算，并按各类固定资产的原值和预计的使用寿命扣除预计净残值（原值的 10%）确定其折旧率，分类折旧率如下：

资产类别	使用年限	年折旧率
房屋建筑物	30 年	3.16%
办公设备	5 年	19%
电子设备及其他	5 年	5%
运输设备	10 年	9.5%
机械设备	10 年	9.5%-19%

期（年）末，逐项检查预计的使用年限和净残值率，若与原先预计有差异，则做调整。由于市价持续下跌或技术落后、设备陈旧、损坏、长期闲置等原因，导致



固定资产可收回金额低于账面价值的，按单项或资产组预计可收回金额，并按其与账面价值的差额提取减值准备。资产减值损失一经确认，在以后会计期间不转回。

10、长期待摊费用

长期待摊费用的摊销方法为直线法，本年度新增的长期待摊费用在受益期内摊销。

11、职工薪酬

在每一会计期间内，将应付的职工薪酬确认为负债，按受益对象分别计入产品或劳务成本、当期费用或固定资产或无形资产成本。根据有关规定，按照月工资额的一定比例提取的保险费和公积金，并按月向劳动和社会保障机构缴纳，相应的支出计入当期成本或费用。

12、收入确认

商品销售收入：企业已将商品所有权上的主要风险和报酬转移给购货方；企业既没有保留通常与所有权相联系的继续管理权，也没有对已售出的商品实施有效控制；收入的金额能够可靠地计量；相关的经济利益很可能流入企业；相关的已发生或将发生的成本能够可靠地计量。

本公司按照从购货方已收或应收的合同或协议价款确定销售商品收入金额，但已收或应收的合同或协议价款不公允的除外。

提供劳务收入：收入的金额能够可靠地计量；相关的经济利益很可能流入企业；交易的完工进度能够可靠地确定；交易中已发生和将发生的成本能够可靠地计量。

期（年）末，提供劳务交易的结果能够可靠估计的，采用完工百分比法确认提供劳务收入。提供劳务交易的完工进度，本公司选用已完工作的测量（已经提供的劳务占应提供劳务总量的比例；已经发生的成本占估计总成本的比例）确定完工进度。

**附注四、税项**

税 种	计税依据	税 率
增值税	工程、劳务、销售	3%、6%、9%
城市维护建设税	流转税额	7%
教育费附加	流转税额	3%
地方教育费附加	流转税额	2%
企业所得税	利润总额	15%



### 附注五、财务报表主要项目注释

#### 1、货币资金

项 目	期末数	期初数
库存现金	196,830.09	260,935.17
银行存款	81,777,778.63	76,607,144.99
其他货币资金	64,110,000.00	9,110,000.00
合 计	146,084,608.72	85,978,080.16

#### 2、应收账款

账 龄	期末数	占总额比例
1年以内	118,919,809.09	52.30%
1-2年	103,466,436.00	45.50%
2-3年	3,546,425.00	1.56%
3年以上	1,454,675.00	0.64%
合 计	227,387,345.09	100.00%

#### 3、预付账款

账 龄	期末数	占总额比例
1年以内	3,282,174.58	33.94%
1-2年	1,387,780.00	14.35%
2-3年	3,546,425.00	36.67%
3年以上	1,454,675.00	15.04%
合 计	9,671,054.58	100.00%

#### 4、其他应收款

账 龄	期末数	占总额比例
1年以内	67,779,331.53	64.89%
1-2年	35,643,678.00	34.12%
2-3年	353,564.00	0.34%
3年以上	673,783.00	0.65%
合 计	104,450,356.53	100.00%



5、存 货				
项 目	期 初 数	本期增加	本期减少	期末数
库存商品	89,441,853.38	12,813,081.45	35,446,957.09	66,807,977.74
工程施工	124,265,161.27	467,023,001.00	444,389,125.36	146,899,036.91
低值易耗品	14,856,470.25	17,625,384.35	15,925,376.35	16,556,478.25
劳务成本	76,543,252.26	318,637,054.93	308,475,580.85	86,704,726.34
合 计	305,106,737.16	816,098,521.73	804,237,039.65	316,968,219.24

6、固定资产				
固定资产类别	年 初 数	本期增加	本期减少	期末数
房屋建筑物	300,307,660.32			300,307,660.32
机器设备	25,135,604.44			25,135,604.44
运输设备	48,911,201.44	7,779,897.39		56,691,098.83
其他设备	18,224,646.56	732,655.44		18,957,302.00
合 计	392,579,112.76	8,512,552.83		401,091,665.59
累计折旧				
房屋建筑物	45,128,037.18	5,792,423.88		50,920,461.06
机器设备	24,088,374.45	2,284,154.66		26,372,529.11
运输设备	28,740,450.13	2,451,540.11		31,191,990.24
其他设备	13,946,131.77	1,046,431.37		14,992,563.14
合 计	111,902,993.53	11,574,550.02		123,477,543.55
净 值	280,676,119.23			277,614,122.04

7、无形资产				
资产类别	无形资产原值	无形资产增加	累计摊销	期末数
低碳低成本风景园林设计技术	13,600,000.00		13,322,840.32	277,159.68
基于园林建设工程设计系统	13,200,000.00		12,930,992.07	269,007.93
建筑工程成本控制管理系统	12,800,000.00		12,539,143.83	260,856.17
建筑集成管理系统	12,000,000.00		11,755,447.34	244,552.66
现代化道路工程绿化施工技术	13,000,000.00		12,735,067.95	264,932.05
新型城市园林绿化景观工程施工技术	13,400,000.00		13,126,916.19	273,083.81
其他技术	15,000,000.00		11,394,503.34	3,605,496.66
合 计	93,000,000.00		87,804,911.04	5,195,088.96



#### 8、短期借款

项 目	期 初 数	本期增加	本期减少	期 末 数
招行皇岗支行	60,000,000.00	135,583,158.00	120,000,000.00	75,583,158.00
宁波银行	30,000,000.00	170,000,000.00	110,000,000.00	90,000,000.00
合 计	90,000,000.00	305,583,158.00	230,000,000.00	165,583,158.00

#### 9、应付账款

截至 2024 年 12 月 31 日，本公司应付账款余额为 33,262,072.83 元。其中无欠持有本公司 5%（含 5%）以上股份的股东单位款项。

#### 10、应交税费

项 目	年初数	年末数
城建税	183,113.05	159,098.12
教育费附加	78,477.02	68,184.91
地方教育费附加	52,318.01	45,456.60
企业所得税	47,068.71	0.00
个人所得税	151,942.30	131,116.78
环境保护税	66,401.10	43,143.86
印花税	93,588.01	62,125.94
增值税	2,614,853.80	2,247,480.23
合 计	3,287,762.00	2,756,606.44

#### 11、其他应付款

截至 2024 年 12 月 31 日，本公司其他应付款余额为 2,112,261.50 元。其中无欠持有本公司 5%（含 5%）以上股份的股东单位款项。

#### 12、实收资本

股 东 名 称	认缴出资额	比例	实际出资额	比例
钟观永	137,500,000.00	99.64%	137,500,000.00	99.64%
韦艳荣	500,000.00	0.36%	500,000.00	0.36%
合 计	138,000,000.00	100%	138,000,000.00	100%



13、盈余公积

项 目	期 初 数	本期增加	本期减少	期 末 数
法定盈余公积	45,000,000.00			45,000,000.00

14、营业收入、成本

项 目	本年累计数	上年累计数
主营收入	800,121,520.25	1,007,466,587.37
主营成本	689,235,680.82	889,052,259.15





# 营业执照

统一社会信用代码  
912312223522462154

名称 深圳兰祥会计师事务所（普通合伙）

类型 普通合伙

执行事务合伙人 易慧琴

成立日期 2015年09月02日

主要经营场所 深圳市罗湖区笋岗街道笋西社区笋岗东路3012号中民时代广场A27层2708

登记机关 

2024年09月20日

**重要提示**

1. 国家主体的经营范围由章程确定。经营范围中属于法律、法规规定应当经批准的项目，取得许可审批文件后方可开展经营活动。

2. 国家主体经营范围和许可审批项目与有关企业信用信息公示系统公示的企业信用信息不一致的，以国家企业信用信息公示系统公示的信息为准。

3. 各类国家主体每年于成立周年之日起两个月内，向商事登记机关提交上一自然年度的年度报告。企业应当按照《企业信息公示暂行条例》第十条的规定向社会公示企业信息。

国家企业信用信息公示系统网址: <http://www.gsxt.gov.cn> 国家市场监督管理总局监制



## 会计师事务所 执业证书

证书序号: 0021797

名称: 深圳兰祥会计师事务所(普通合伙)

首席合伙人: 易慧琴

主任会计师:

经营场所: 深圳市罗湖区笋岗街道笋西社区笋岗东路3012号中民时代广场A27层2708

组织形式: 普通合伙

执业证书编号: 47470441

批准执业文号: 黑财会[2018]54号

批准执业日期: 2008年5月12日

### 说明

- 1、《会计师事务所执业证书》是证明持有人经财政部门依法审批，准予执行注册会计师法定业务的凭证。
- 2、《会计师事务所执业证书》记载事项发生变动的，应当向财政部门申请换发。
- 3、《会计师事务所执业证书》不得伪造、涂改、出租、出借、转让。
- 4、会计师事务所终止或执业许可注销的，应当向财政部门交回《会计师事务所执业证书》。

发证机关 深圳市财政局

2024年5月6日

中华人民共和国财政部制



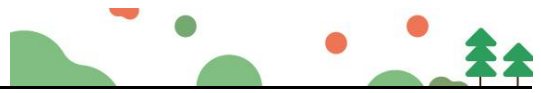

### (三) 投标人体现自身综合实力的其它证明材料。

#### ①企业简介

深圳市国艺园林建设有限公司是于 1999 年由深圳市工商行政管理局核准设立的独立法人公司，注册资金 13800 万元。经中华人民共和国住房和城乡建设部核定为园林绿化壹级资质企业，具有风景园林工程设计甲级资质证书、市政公用工程施工总承包一级、建筑装饰装修工程专业承包贰级等；通过了 ISO9001《质量管理体系》、ISO14001《环境管理体系》及 ISO45001《职业健康安全管理体系》等多项体系的认证。

我司 2011-2021 连续十一年被评为“全国城市园林绿化企业 50 强”、2008-2018 年连续十一年被评为“全国十佳园林养护企业”、2010-2017 年连续七年被评为“全国十佳园林工程企业”，2009-2022 年连续十四年被评为“中国园林绿化 AAA 级信用企业”、2008-2018 连续十一年被评为“广东省二十强优秀园林企业”，2012-2019 年度连续八年被评为“广东省诚信示范企业”，2008-2020 年连续十三年被评为“省级守合同重信用企业”，2010-2019 年度连续十年被评为“中国园林绿化优秀企业”。公司经过多年的开拓发展，已经形成了立足深圳、面向广东、拓展全国的格局。

#### 公司经营场所、技术力量：

目前，公司总公司位于深圳福田区，在深圳福田保税区高端写字楼自有 2000 多平方米的办公面积，同时提供多个宿舍供员工居住，公司拥有中、高级专业技术管理人才

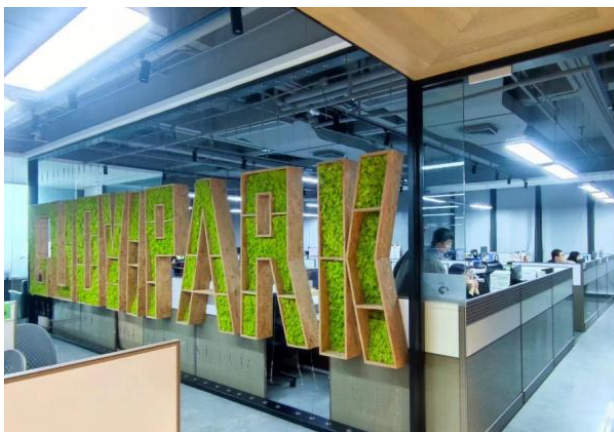

100 多人，熟练的技术工人 1000 多人；公司还与深圳市园林科研所等单位建立长期合作关系，共同建立研发基地，合作开发多项科研成果。

公司装备的机械设备种类齐全、配套实用、性能优异。拥有洒水车、大小货车、高空修剪车等大型机械，以及剪草机、绿篱机、打药机、割灌机、草坪打孔机、疏草机、打孔机、布沙机和高尔夫大型专用机械等一大批园林机械设备，并在观澜、博罗、广州等地拥有面积 1000 亩以上的苗木生产基地。

#### 公司主营产品：



公司多年来，所设计、施工和养护的每一项目，都是匠心独具的成功之作；所管养的绿地和园林建筑、园林绿化施工合格率 100%，并有多个工程项目荣获“优质工程奖”和“优质样板工程奖”。其中包括：邓小平画像前广场绿化工程等深圳市形象工程；深圳市华润润府三期软硬景工程、深圳市华润万象天地硬景工程、深圳中海寰宇时代园建绿化工程等经典房地产景观项目；深圳市人才公园绿化工程、深圳市儿童乐园环境工程、深圳经济特区建立 30 周年纪念园工程、中心公园生态修复及功能完善工程等城市公



园景观工程；北环大道、滨河大道绿化品质提升工程等深圳市主要干道的景观提升项目；大沙河生态长廊景观项目、龙岗河干流碧道示范段、茅洲河碧道试点段建设项目（宝安段）等主要河道碧道绿化工程。

多年来公司管理养护绿地项目有：深圳市滨海大道、南海大道、北环大道、留仙大道、白石路、龙城大道等市政公共绿地管养；深圳市中心公园、深圳湾公园、园博园、香蜜公园、大沙河生态长廊等深圳市重点公园绿化养护；五洲宾馆、深圳机场等重点区域的管养；绿道 5 号线、2 号线等多条深圳绿道管养；深圳大学城、观澜高尔夫球场、万科、华为等知名企业绿化养护。

近几年公司开拓花展布展、氛围营造等花卉类项目，主要承接的项目有：2022 年深圳迎春花市主会场节庆活动服务、粤港澳大湾区 2019 年、2020 年、2023 年花展布展及氛围营造服务、簕杜鹃花展、荷花展、菊花展、月季展等多项单项花展布展服务，同时还承接深圳市多项节日气氛营造活动等。

承担的主要设计项目作品有：港中旅聚豪戴伊球场（新建 27 球洞）园林绿化景观设计、广州南华高尔夫球场设计、赤壁市砂子岭城市公园（一期）景观施工设计、芜湖银湖春天花园等。

我司多年来不断壮大绿化管养及工程的队伍，业绩不断提升，财务状况良好。营业收入每年都在增多，自 2015 年以后，公司的主营收入稳步在 10 亿以上。

### 公司机构设置：



我司主要由十二大中心，三十个部门组成，机构如下图所示：

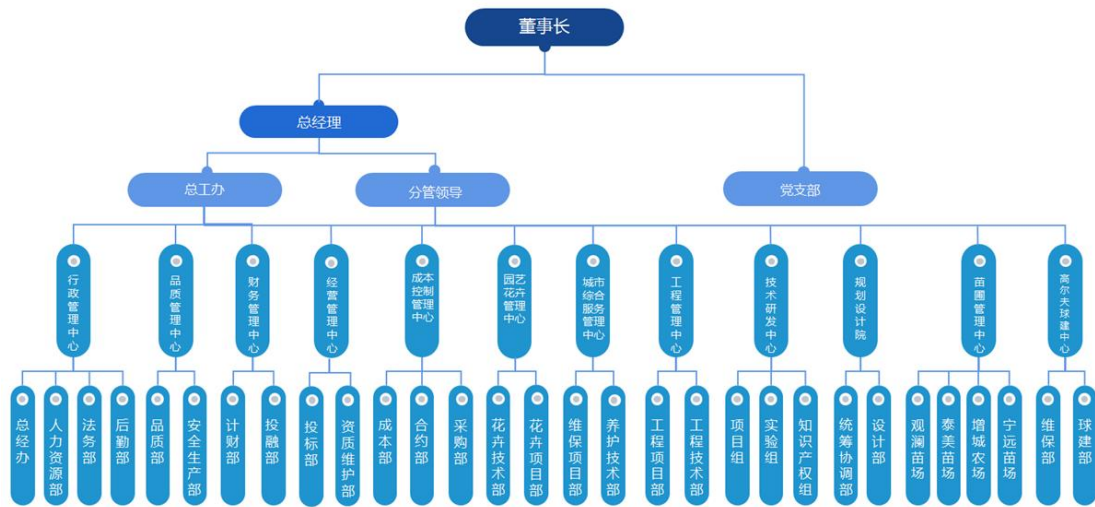

### 企业所获荣誉：

所完成的项目都得到社会各界的一致好评，具有良好的社会信誉。获得了多项国家级、省级及市级的优良样板工程，如留仙大道城片区属公共绿地管养服务、南山区滨海公园管理所大沙河公园绿化管养及卫生保洁服务、深圳市梧桐山风景区卫生保洁，绿地管养承包（西北标段）、龙岗区深惠路、北通道、沙河路等绿化管养等获得广东省绿化管养优良样板工程。福田区市政绿化（含立体绿化绿道）管养及超高大树木修剪（C标段）服务项目、大沙河生态长廊项目-2021-2022年绿化服务、区域绿道2号线南山段养护服务等多项深圳市风景园林优良样板工程养护类奖项。大沙河生态长廊景观项目示范段、深圳市人才公园绿化工程、茅洲河碧道试点段建设项目（宝安段）示范段IV标段及标准段I标段绿化工程等获得了中国风景园林学会科学技术奖—园林工程奖等等。

我司注重诚信经营，积极做好项目的履约情况，以按时按质、高效完成，争创优良为目标，不断加强公司的履约能力。积极配合业主方，努力做好每一个项目，我司时刻做好管理，以不断提高承接各种项目的的能力。

深圳市国艺园林建设有限公司愿以一流的管理、优质的服务、先进的技术，建设精品项目，服务业主单位，营造绿色环境，回报社会大众。



### ②办公规模

序号	坐落情况	建筑面积 (m <sup>2</sup> )	备注
1	福田区市花路长富金茂大厦 1 号楼 4901 房产证	964.8	深圳市国艺园林建设有限公司自有
2	福田区市花路长富金茂大厦 1 号楼 4902 房产证	252.24	深圳市国艺园林建设有限公司自有
3	福田区市花路长富金茂大厦 1 号楼 4903 房产证	375.5	深圳市国艺园林建设有限公司自有
4	福田区市花路长富金茂大厦 1 号楼 4905 房产证	124.36	深圳市国艺园林建设有限公司自有
5	福田区市花路长富金茂大厦 1 号楼 4906 房产证	375.04	深圳市国艺园林建设有限公司自有
6	福田区市花路长富金茂大厦 1 号楼 4908 房产证	252.69	深圳市国艺园林建设有限公司自有
合计		2344.63	

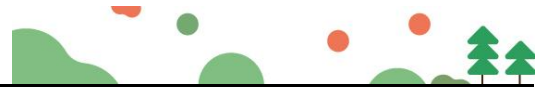

福田区市花路长富金茂大厦 1 号楼 4901 房产证







粤 ( 2016 ) 深圳市 不动产权第 0217408 号

权利人	深圳市国艺园林建设有限公司(9144030071525395XJ)
共有情况	单独所有
坐落	福田区市花路长富金茂大厦1号楼4901
不动产单元号	440304010003GB00107F00010174
权利类型	国有建设用地使用权/房屋(构筑物)所有权
权利性质	商品房
用途	办公
面积	建筑面积: 964.8平方米
使用期限	50年, 从2004年8月31日至2054年8月30日止
权利其他状况	<ol style="list-style-type: none"> <li>1. 宗地号: B105-31, 宗地面积: 18812.26平方米</li> <li>2. 土地用途: 商业性办公用地</li> <li>3. 套内建筑面积: 654.93平方米</li> <li>4. 竣工日期: 2015年9月30日</li> <li>5. 登记价人民币46048237元</li> <li>6. 共有情况: 无</li> </ol>



## 附 记

市场商品房。权利人于2016年09月29日购买该商品房。  
说明：本不动产上的其他权利事项，以不动产登记簿记载为准。



福田区市花路长富金茂大厦 1 号楼 4902 房产证

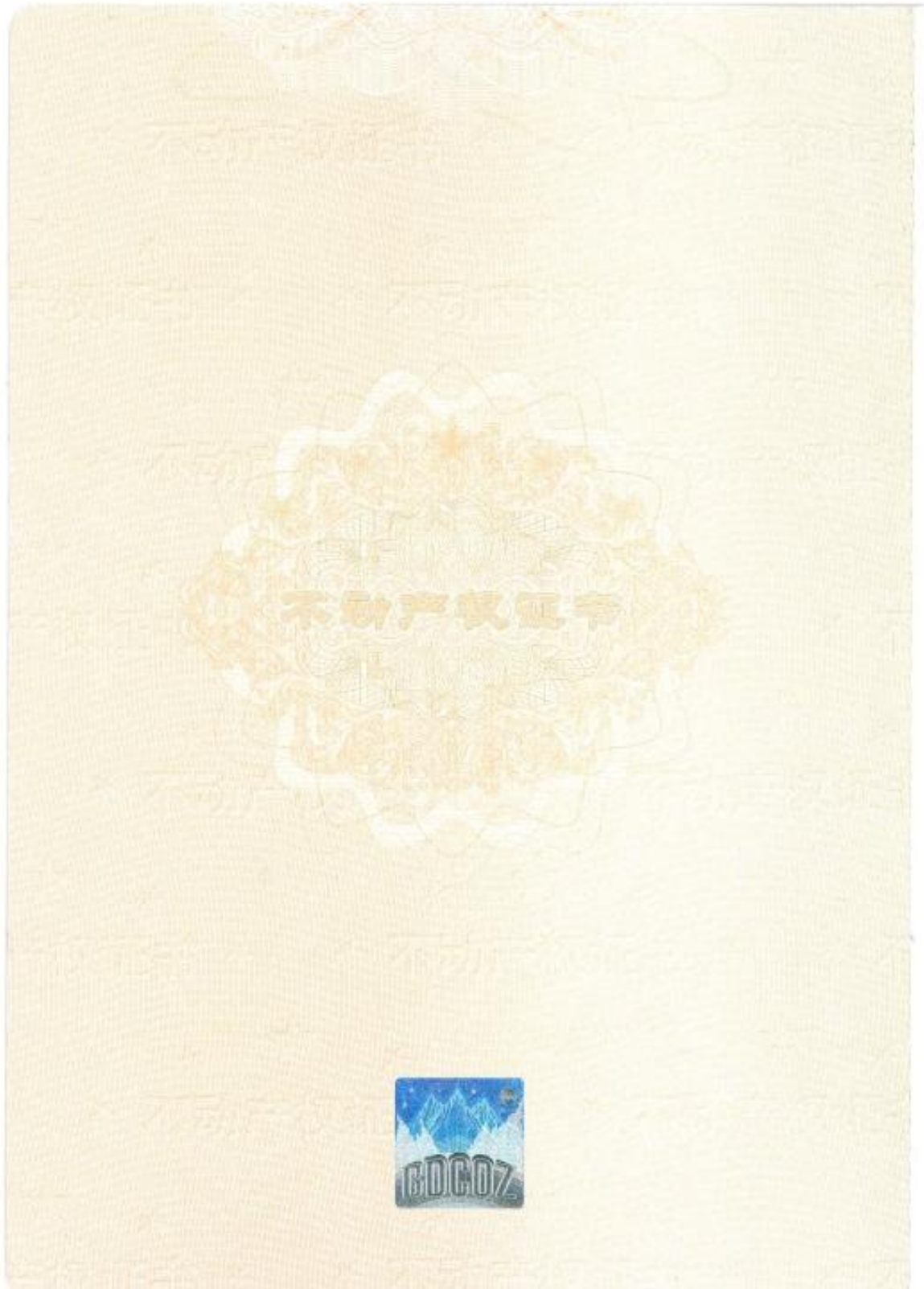





粤 ( 2016 ) 深圳市 不动产权第 0217420 号

权利人	深圳市国艺园林建设有限公司 (9144030071525395XJ)
共有情况	单独所有
坐落	福田区市花路长富金茂大厦1号楼4902
不动产单元号	440304010003GB00107F00010175
权利类型	国有建设用地使用权/房屋 (构筑物) 所有权
权利性质	商品房
用途	办公
面积	建筑面积: 252.24平方米
使用期限	50年, 从2004年8月31日至2054年8月30日止
权利其他状况	<ol style="list-style-type: none"> <li>1. 宗地号: B105-31, 宗地面积: 18812.26平方米</li> <li>2. 土地用途: 商业性办公用地</li> <li>3. 套内建筑面积: 171.23平方米</li> <li>4. 竣工日期: 2015年9月30日</li> <li>5. 登记价人民币13136195元</li> <li>6. 共有情况: 无</li> </ol>



## 附 记

市场商品房。权利人于2016年09月29日购买该商品房。  
说明：本不动产上的其他权利事项，以不动产登记簿记载为准。



福田区市花路长富金茂大厦1号楼4903房产证



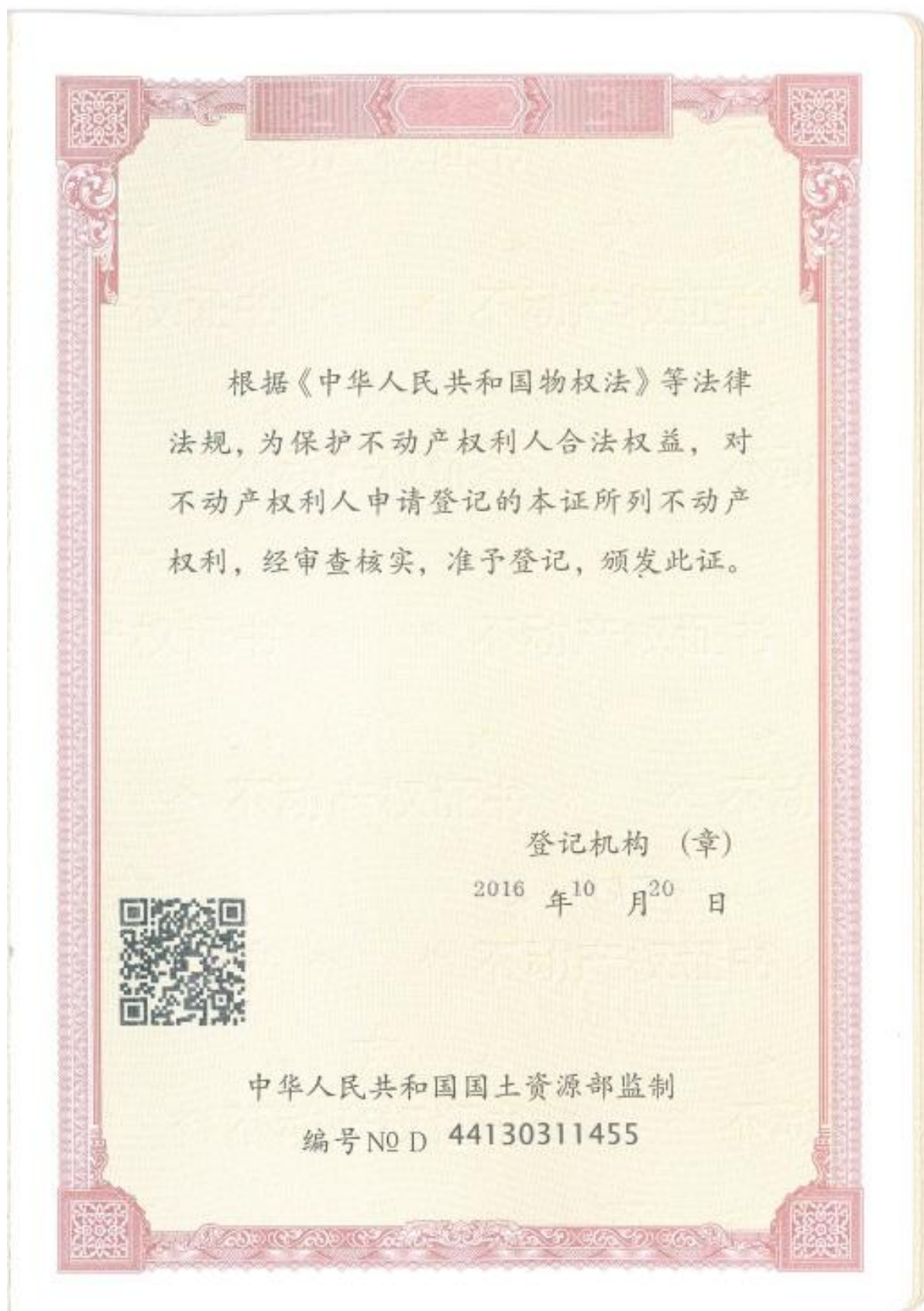



粤 ( 2016 ) 深圳市 不动产权第 0217424 号

权利人	深圳市国艺园林建设有限公司(9144030071525395XJ)
共有情况	单独所有
坐落	福田区市花路长富金茂大厦1号楼4903
不动产单元号	440304010003GB00107F00010176
权利类型	国有建设用地使用权/房屋(构筑物)所有权
权利性质	商品房
用途	办公
面积	建筑面积: 375.5平方米
使用期限	50年, 从2004年8月31日至2054年8月30日止
权利其他状况	<ol style="list-style-type: none"> <li>1. 宗地号: B105-31, 宗地面积: 18812.26平方米</li> <li>2. 土地用途: 商业性办公用地</li> <li>3. 套内建筑面积: 254.9平方米</li> <li>4. 竣工日期: 2015年9月30日</li> <li>5. 登记价人民币18101584元</li> <li>6. 共有情况: 无</li> </ol>



## 附 记

商品房。购房日期：2016-09-29

说明：本不动产上的其他权利事项，以不动产登记簿记载为准。



福田区市花路长富金茂大厦1号楼4905房产证

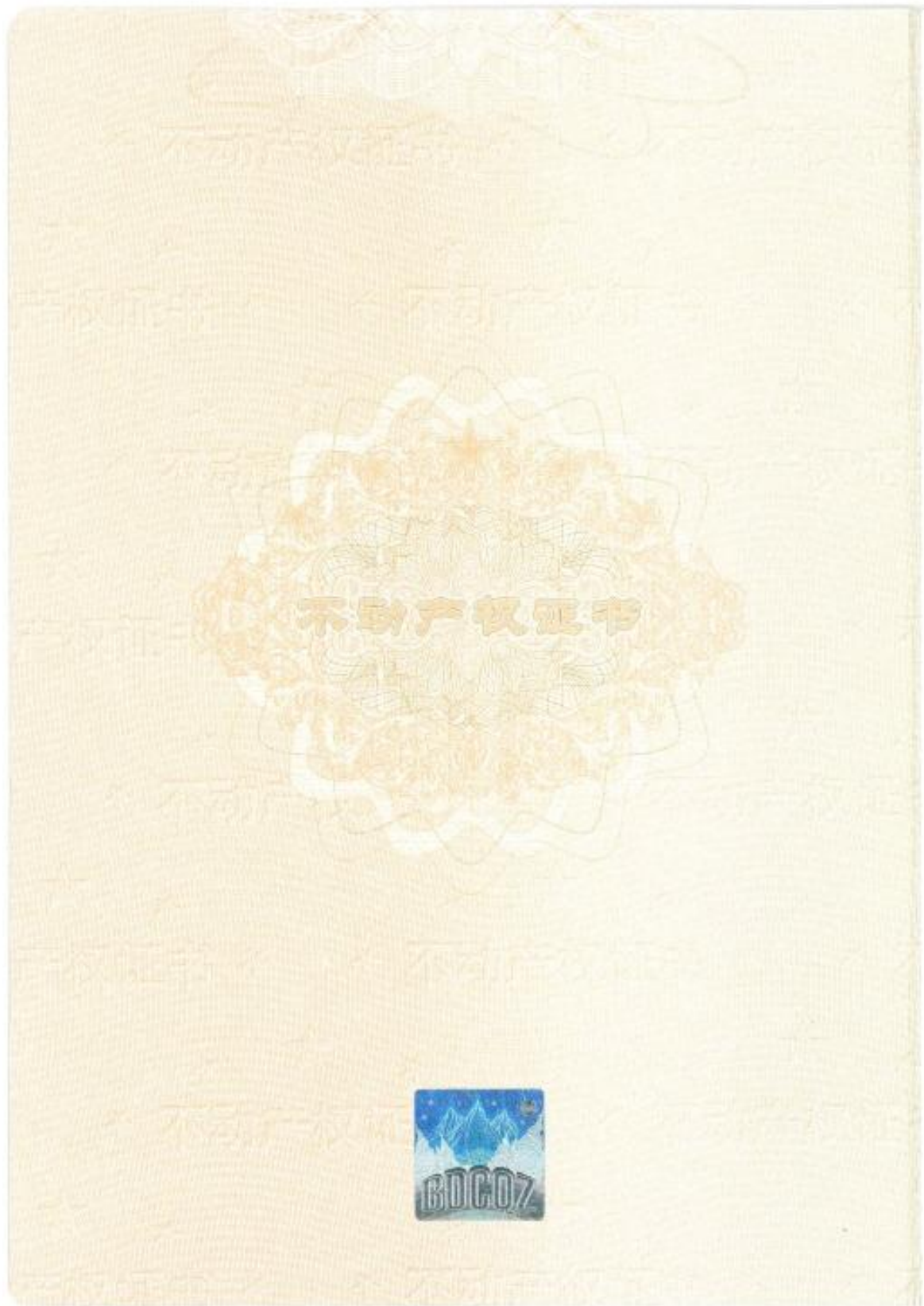



根据《中华人民共和国物权法》等法律法规，为保护不动产权利人合法权益，对不动产权利人申请登记的本证所列不动产权利，经审查核实，准予登记，颁发此证。

登记机构 (章)

2016 年10 月20 日



中华人民共和国国土资源部监制

编号 NO D 44130311446

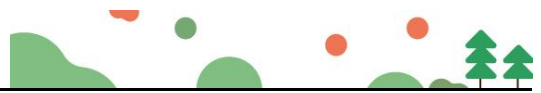

粤 ( 2016 ) 深圳市 不动产权第 0217401 号

权利人	深圳市国艺园林建设有限公司(9144030071525395XJ)
共有情况	单独所有
坐落	福田区市花路长富金茂大厦1号楼4905
不动产单元号	440304010003GB00107F00010177
权利类型	国有建设用地使用权/房屋(构筑物)所有权
权利性质	商品房
用途	办公
面积	建筑面积: 124.36平方米
使用期限	50年, 从2004年8月31日至2054年8月30日止
权利其他状况	1. 宗地号: B105-31, 宗地面积: 18812.26平方米 2. 土地用途: 商业性办公用地 3. 套内建筑面积: 84.42平方米 4. 竣工日期: 2015年9月30日 5. 登记价人民币6063520元 6. 共有情况: 无



## 附 记

市场商品房。购房日期：2016-09-29。  
说明：本不动产上的其他权利事项，以不动产登记簿记载为准。



福田区市花路长富金茂大厦 1 号楼 4906 房产证

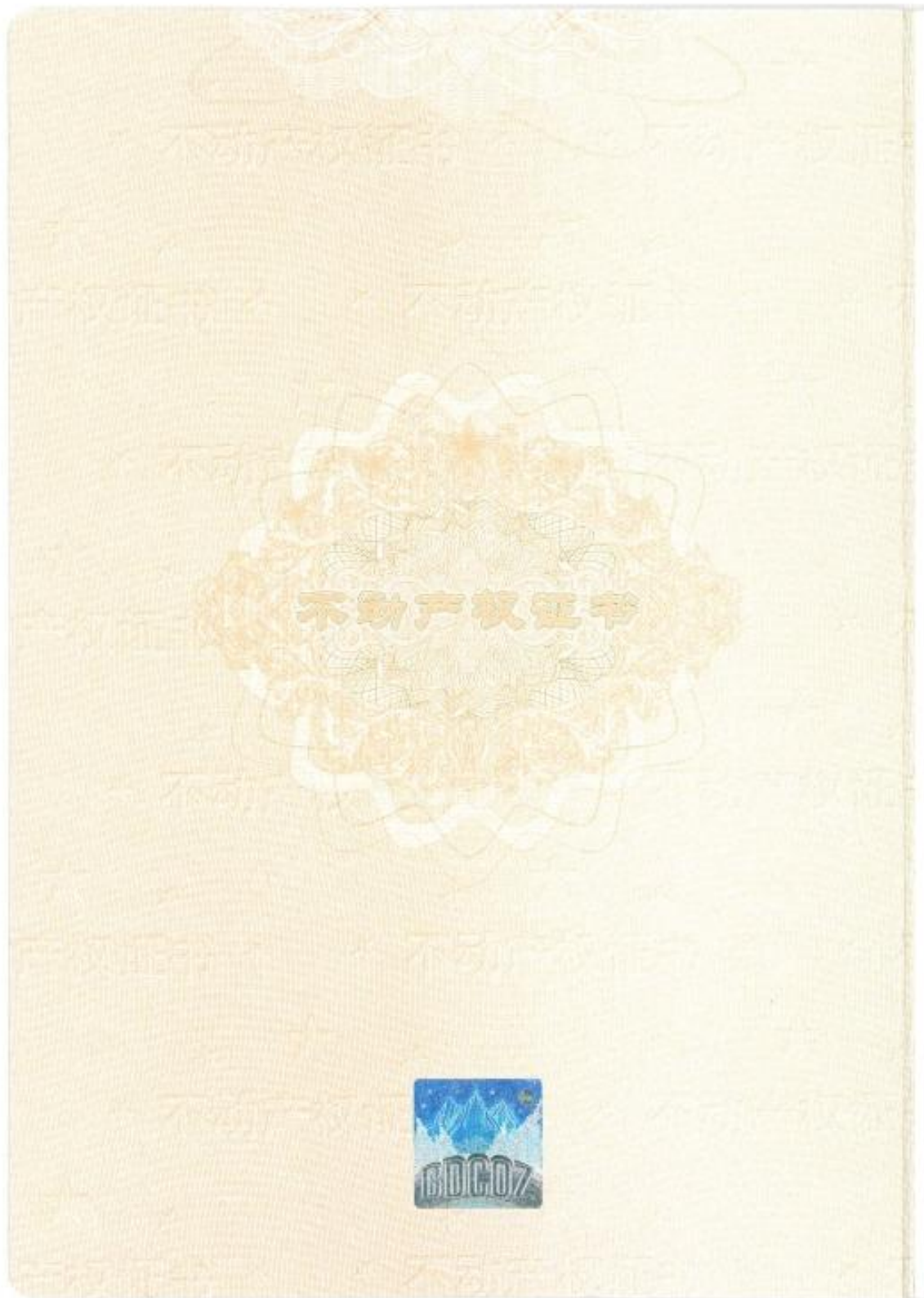





粤 ( 2016 ) 深圳市 不动产权第 0217398 号

权利人	深圳市国艺园林建设有限公司(9144030071525395XJ)
共有情况	单独所有
坐落	福田区市花路长富金茂大厦1号楼4906
不动产单元号	440304010003GB00107F00010178
权利类型	国有建设用地使用权/房屋(构筑物)所有权
权利性质	商品房
用途	办公
面积	建筑面积: 375.04平方米
使用期限	50年, 从2004年8月31日至2054年8月30日止
权利其他状况	1. 宗地号: B105-31, 宗地面积: 18812.26平方米 2. 土地用途: 商业性办公用地 3. 套内建筑面积: 254.59平方米 4. 竣工日期: 2015年9月30日 5. 登记价人民币17969401元 6. 共有情况: 无



## 附 记

市场商品房。购房日期：2016-09-29。  
说明：本不动产上的其他权利事项，以不动产登记簿记载为准。



福田区市花路长富金茂大厦 1 号楼 4908 房产证

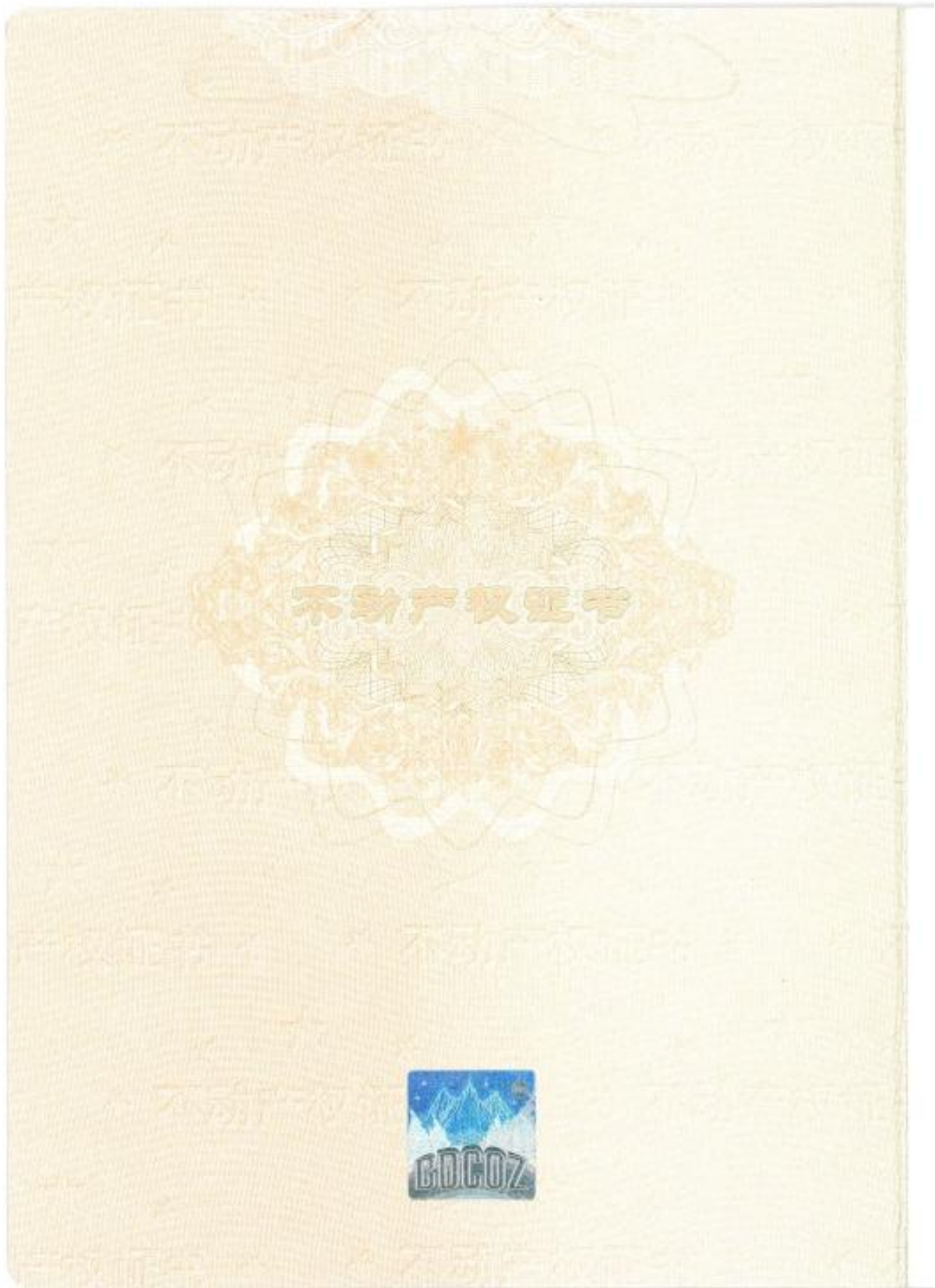

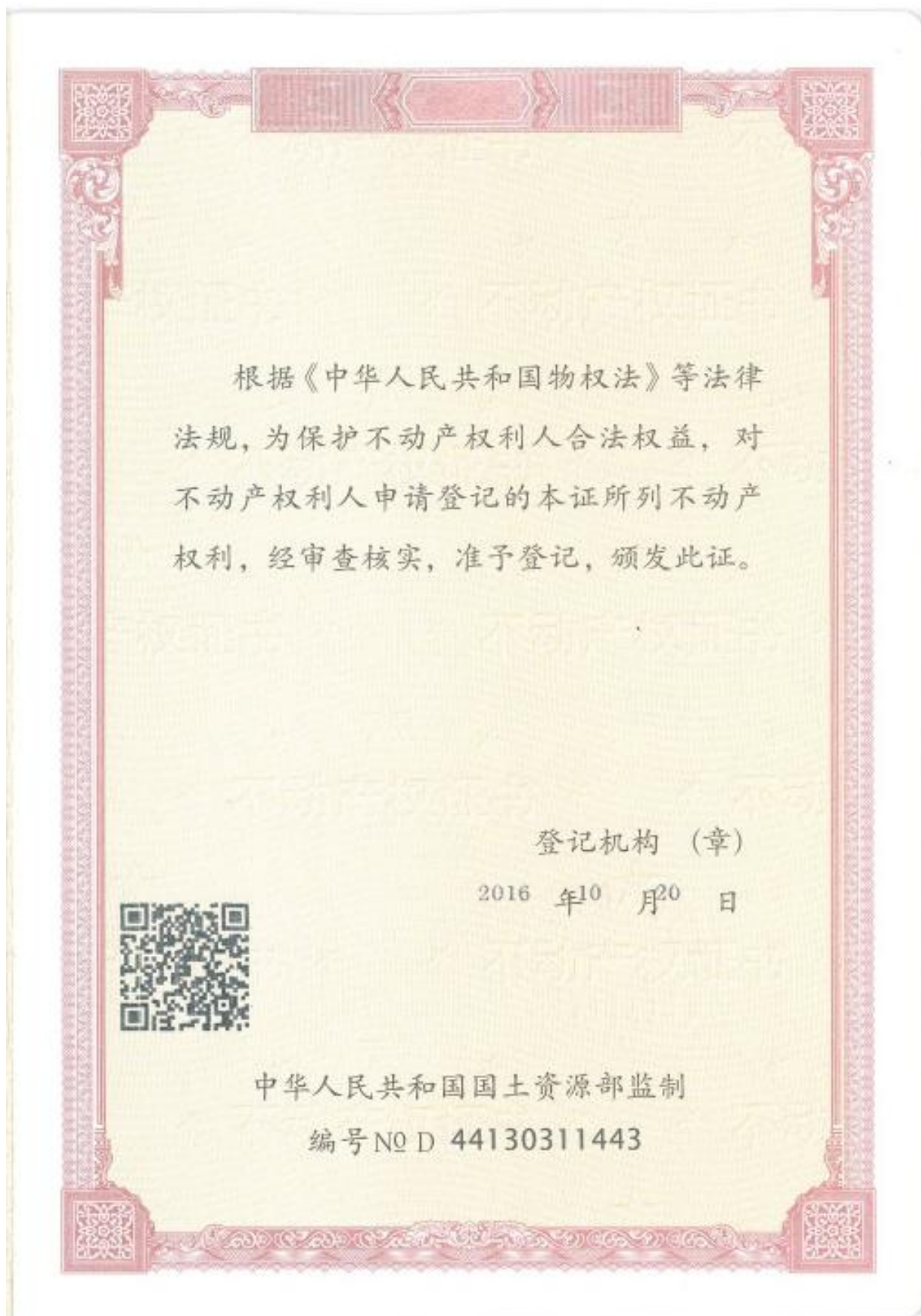



粤 ( 2016 ) 深圳市 不动产权第 0217397 号

权利人	深圳市国艺园林建设有限公司 (9144030071525395XJ)
共有情况	单独所有
坐落	福田区市花路长富金茂大厦1号楼4908
不动产单元号	440304010003GB00107F00010179
权利类型	国有建设用地使用权/房屋(构筑物)所有权
权利性质	商品房
用途	办公
面积	建筑面积: 252.69平方米
使用期限	50年, 从2004年8月31日至2054年8月30日止
权利其他状况	<ol style="list-style-type: none"> <li>1. 宗地号: B105-31, 宗地面积: 18812.26平方米</li> <li>2. 土地用途: 商业性办公用地</li> <li>3. 套内建筑面积: 171.53平方米</li> <li>4. 竣工日期: 2015年9月30日</li> <li>5. 登记价人民币12481064元</li> <li>6. 共有情况: 无</li> </ol>



## 附 记

市场商品房。购房日期：2016-09-29。  
说明：本不动产上的其他权利事项，以不动产登记簿记载为准。



③企业信誉

广东省守合同重信用企业

**信用  证书**

**公示：深圳市国艺园林建设有限公司**

**2023年度**

**广东省守合同重信用企业**

扫描二维码查看企业公示情况



园林绿化企业信用等级 AAAAA 企业

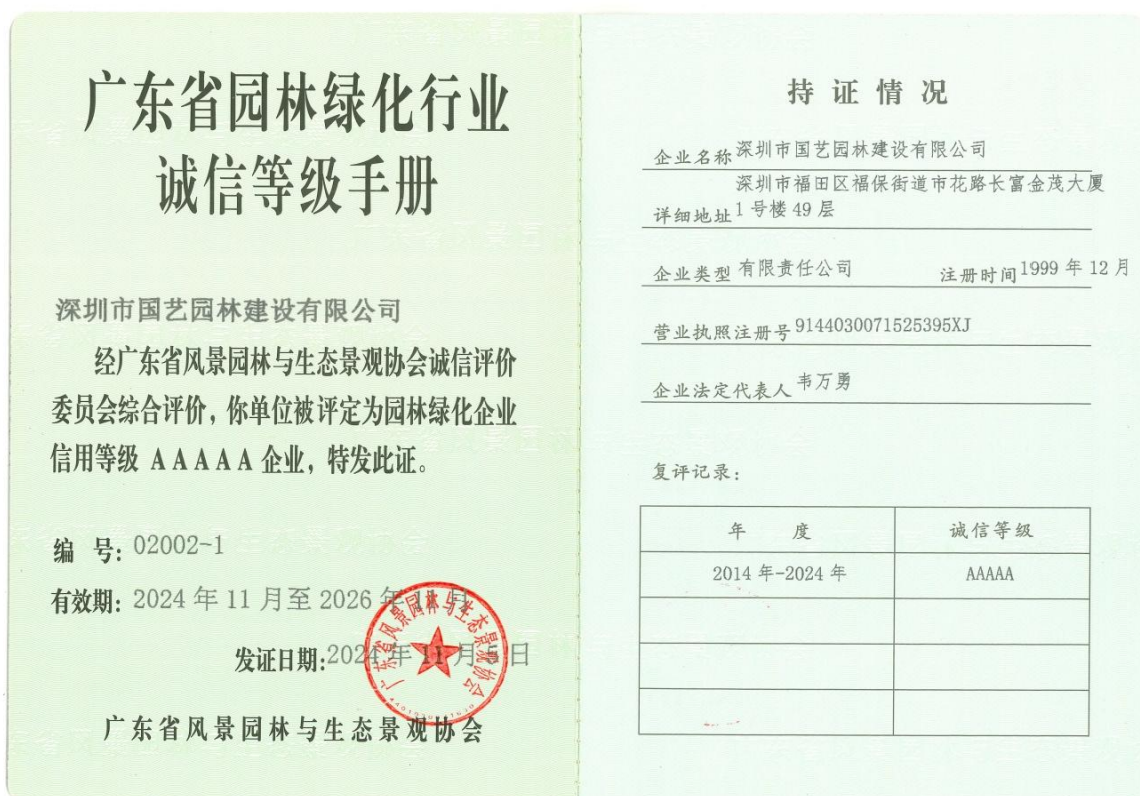
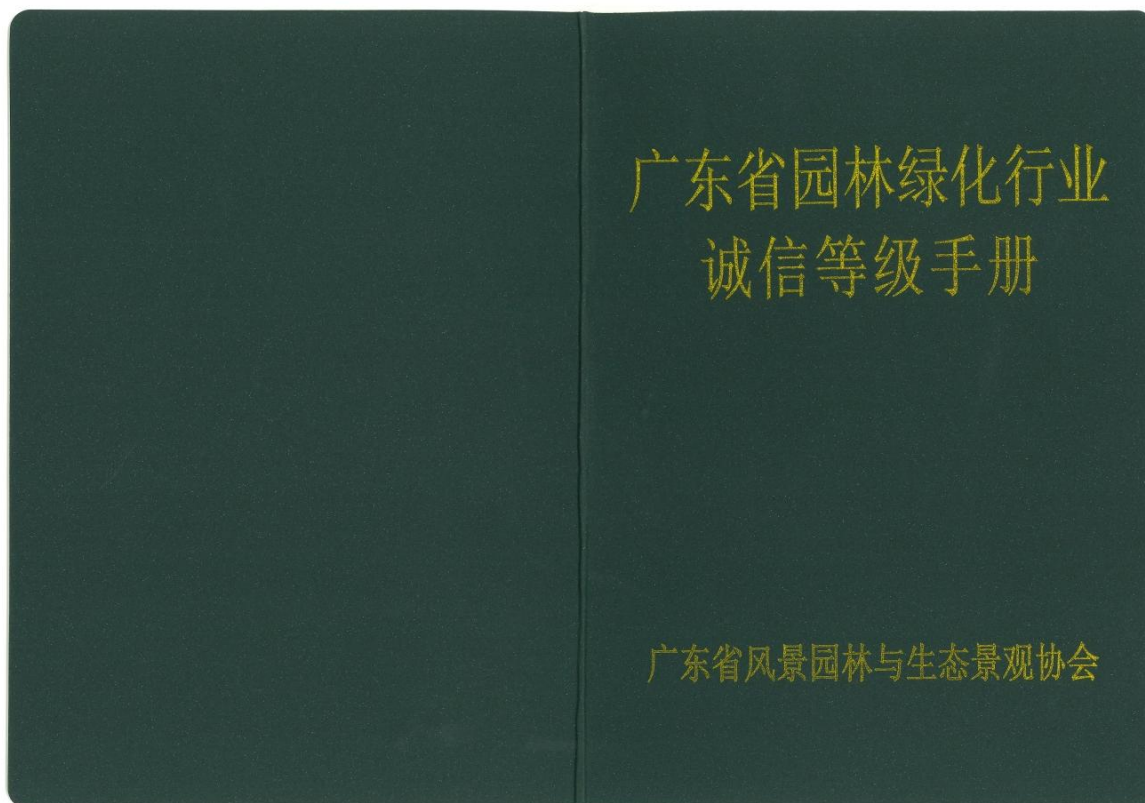



全国城市园林绿化企业 50 强

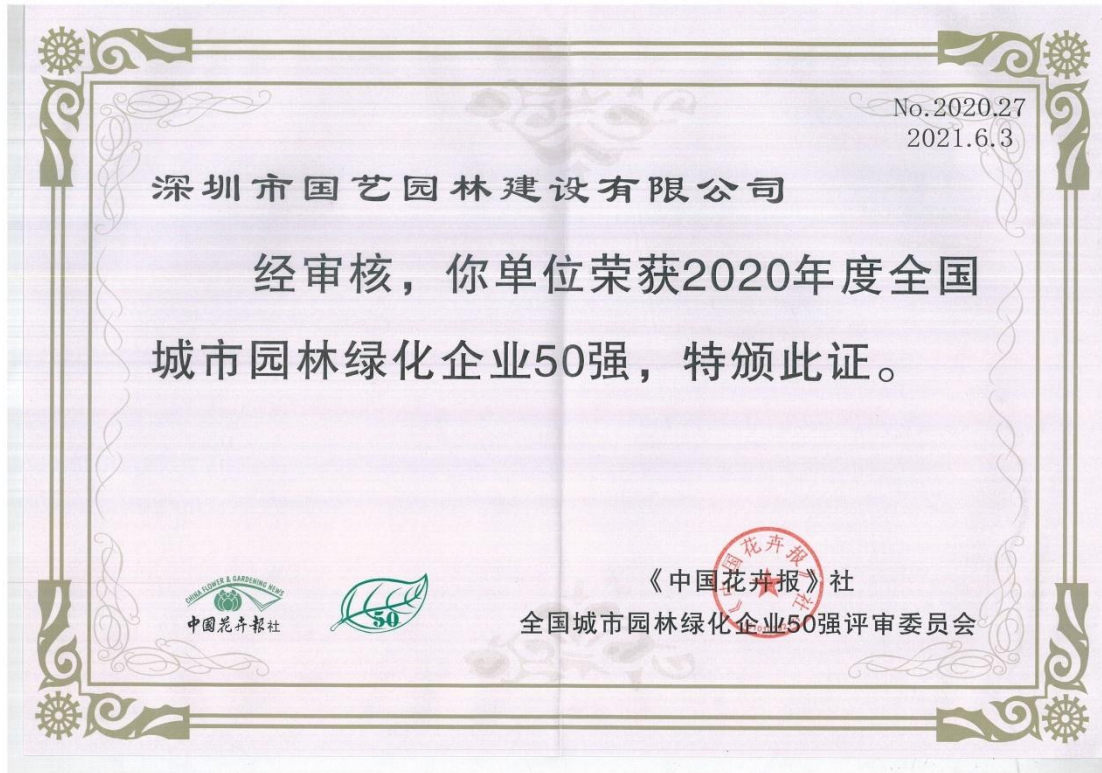

连续十四年中国园林绿化 AAA 级信用企业





广东省二十强优秀园林企业



深圳市十强优秀园林企业





## 七、投标人本项目劳务班组拟分包情况

劳务班组拟分包情况表（园林景观工程）

序号	投标人拟分包的劳务班组	拟分包劳务班组单位名称	投标人对拟分包劳务班组的履约评价（如有）	备注
1	水电班组	深圳市顺通管道检测工程有限公司	/	
		广东东富博消防技术服务有限公司深圳分公司	/	
		深圳市海德方鸿建筑科技有限公司	/	
2	园建班组	深圳市豫艺园林绿化工程有限公司	/	
		深圳市明建安劳务有限公司	/	
		深圳市名华园林有限公司	/	
3	绿化班组	深圳市红彪洪工程有限公司	/	
		深圳市权胜园林工程有限公司	/	
		深圳市庆源环境发展有限公司	/	

备注：

(1) 投标人根据自身管理要求，须填报上述表格中拟分包劳务班组名单，每家分包劳务班组单位不少于3家；分包时，必须符合招标文件、施工合同以及相关法律法规的规定和相应的资质要求；

(2) 拟分包劳务班组单位应具备与投标人合作的经验，须提供不少于1项承接过投标人项目的业绩证明材料，佐证材料须提供合同关键页、中标通知书（如有）、投标人对拟分包劳务班组的履约评价记录（如有）；

(3) 投标人中标后在实施上表劳务班组分包时，应优选上表的单位，若未按照上表委托，上表以外的单位应具备不低于上表对应单位的资质，并将分包单位采购方案报送至建设单位，评标方法不允许采取最低价中标，由建设单位派人监督开评（定）标过程；

(4) 投标人应当诚信申报，承诺所提供的上表中的相关佐证材料全部真实有效，否则，一经发现存在弄虚作假情形的，招标人将作出不利于投标人的判断。



水电班组-深圳市顺通管道检测工程有限公司

173

版本: 22-05-01

# 深圳市国艺园林建设有限公司 劳务分包协议书

(合同编号: \_\_\_\_\_)

工程名称: 深圳理工大学建设工程项目景观绿化工程II标

发 包 人: 深圳市国艺园林建设有限公司

承 包 人: 深圳市顺通管道检测工程有限公司

签 订 日 期: 2019年5月17日



## 劳务分包协议书

甲方：深圳市国艺园林建设有限公司

甲方负责人：林长农 13417315459

乙方：深圳市顺通管道检测工程有限公司

乙方责任代表：李云庆 18320311115

甲方根据施工需要将深圳理工大学建设工程项目景观绿化工程II标施工合同（以下简称总合同）所需的所有水电劳务委托给乙方，为明确甲乙双方的权利、义务，经甲乙双方协商一致，特签订本协议，以资双方共同遵守。

### 一、工程概况：

工程名称：深圳理工大学建设工程项目景观绿化工程II标

工程地点：深圳市

工程承包范围：包含但不限于深圳理工大学建设工程项目景观绿化工程II标合同约定的施工图范围内水电安装等工作内容，含管沟开挖、回填、井（含管线入井、井内设施安装，不含井体砌筑）等工作。

工程承包方式：乙方负责按甲方要求完成水电安装等工作内容，含管沟开挖、回填、井（含管线入井、井内设施安装，不含井体砌筑）等工作，包安全，包质量，包括但不限于上述工作所需全部人工或辅助人工以及与此工作相关的小型机械、工具，所有工人的吃、住、行均由乙方自行负责，工作标准符合甲方及项目管理方要求。（详见报价清单附表）

工期：自开工之日起至工程整体完工、通过竣工验收，具体以甲方通知为准。

### 二、合同价款：

1、劳务分包暂定总价为1188794.07元，大写：人民币壹佰壹拾捌万捌仟柒佰玖拾肆元零柒分，劳务单价按甲方中标清单单价的20%计取，中标清单内未有的，以甲方与业主结算单价的20%计取。临水临电按每月10000.00元支付给乙方。

2、结算工程量以本项目实际完成工程量为准，凭现场施工员、项目经理、分管负责人签字认可并加盖甲方公章的有效工程量记录单结算，且甲方有权复核单据，最终结算金额以甲方复核结果为准，结算金额为扣除相关罚款后的金额。



方承担。

**十、免贵责任**

- 1、由于发生不可抗力造成合同终止或暂缓执行的。
- 2、由于甲方或本项目业主方原因，导致本合同不能继续履行或延期履行的。

**十一、协议生效及终止：**

- 1、本协议一式两份，甲方一份，乙方一份，同具法律效力。
- 2、本协议经双方签字盖章后生效。
- 3、本协议在双方完成约定的工作内容并结清工程款后终止。

**十二、其他：**

乙方必须持有**劳务资质证书及安全生产许可证**，签订合同时需**提供劳务资质证书及安全生产许可证的复印件并盖章**。

**十三、附则：**

- 1、本协议未尽事宜，双方可议定补充协议。经双方协商一致签订的补充协议与本合同具有同等法律效力。
- 2、**纠纷处理：**因本协议发生纠纷，双方应友好协商解决；协商不成，任何一方均有权向甲方所在地人民法院起诉。

-----以下无正文-----

甲 方 (盖章):

授权代表 (签字):

日



乙 方 (盖章):

授权代表 (签字):

日





10





水电班组-广东东富博消防技术服务有限公司深圳分公司

186

版本：22-05-01

深圳市国艺园林建设有限公司  
劳务分包协议书

(合同编号：\_\_\_\_\_)

工程名称：2021年龙岗区龙岗河流域、观澜河流域、深圳  
河流域水务工程（碧道建设部分）龙岗河干流  
碧道非示范段园建 I 标段

发 包 人：深圳市国艺园林建设有限公司

承 包 人：广东东富博消防技术服务有限公司深圳分公司

签 订 日 期：2024 年 1 月 1 日



## 劳务分包协议书

甲方：深圳市国艺园林建设有限公司

甲方联系人及电话：谢泽盛 18218599407

乙方：广东东富博消防技术服务有限公司深圳分公司

法人代表及电话：卢振初 15361662422

乙方责任代表及电话：凌宏意 18476547211

甲方根据施工需要将 2021 年龙岗区龙岗河流域、观澜河流域、深圳河流域水务工程（碧道建设部分）龙岗河干流碧道非示范段园建 I 标段 施工合同（以下简称总合同）所需的水电劳务委托给乙方，为明确甲乙双方的权利、义务，经甲乙双方协商一致，特签订本协议，以资双方共同遵守。

### 一、工程概况：

工程名称：2021 年龙岗区龙岗河流域、观澜河流域、深圳河流域水务工程（碧道建设部分）龙岗河干流碧道非示范段园建 I 标段

工程地点：深圳市

工程承包范围：包含但不限于 2021 年龙岗区龙岗河流域、观澜河流域、深圳河流域水务工程（碧道建设部分）龙岗河干流碧道非示范段园建 I 标段 合同约定的施工图范围内 水电安装等工作内容，不含管沟开挖、回填、井（含管线入井、井内设施安装，不含井体砌筑）等工作。

工程承包方式：乙方负责按甲方要求完成 水电安装等工作内容，不含管沟开挖、回填、井（含管线入井、井内设施安装，不含井体砌筑）等工作，包安全，包质量，包括但不限于上述工作所需全部人工或辅助人工以及与此工作相关的小型机械、工具，所有工人的吃、住、行均由乙方自行负责，工作标准符合甲方及项目管理方要求。（详见报价清单附表）

工期：自开工之日起至工程整体完工、通过竣工验收，具体以甲方通知为准。

### 二、合同价款：

1、劳务分包暂定总价为 92 万，劳务单价按甲方中标清单单价的 18% 计取，中标清单内未有的，以甲方与业主结算单价的 18% 计取。



6、乙方在本项目如有案件或纠纷发生，甲方协助处理，其产生的所有费用由乙方承担。

十、协议生效及终止：

- 1、本协议一式两份，甲方壹份，乙方壹份，同具法律效力。
- 2、本协议经双方签字盖章后生效。
- 3、本协议在双方完成约定的工作内容并结清工程款后终止。

十一、其他：

乙方必须持有劳务资质证书及安全生产许可证，签订合同时需提供劳务资质证书及安全生产许可证的复印件并盖章。

十二、附则：

1、本协议未尽事宜，双方可议定补充协议。经双方协商一致签订的补充协议与本合同具有同等法律效力。

2、纠纷处理：因本协议发生纠纷，双方应友好协商解决；协商不成，任何一方均有权向甲方所在地人民法院起诉。

-----以下无正文-----

甲方（盖章）：

开户银行：招商银行深圳皇岗支行  
银行帐号：815284432810001  
授权代表（签字）：  
企业地址：深圳市福田区福保街道  
市花路长富大厦1号10号  
日期：2024.1.1



乙方（盖章）：



授权代表（签字）：  
日期：2024.1.1



**统一社会信用代码**  
91440300MA5G1A097Q



**成立日期** 2019年12月31日  
**营业场所** 深圳市龙华区福城街道章阁社区章阁路46号江隆·智造空间A310

**名称** 广东国艺园林建设有限公司  
**类型** 有限责任公司  
**负责人** 王振初

**重要提示**

1. 国家主体的经营范围和许可事项均以国家企业信用信息公示系统公示信息为准，请市场主体在开展经营活动前，依法履行公示义务，取得并公示相关许可文件。

2. 国家主体公示信息在国家企业信用信息公示系统公示，请市场主体在开展经营活动前，依法履行公示义务，取得并公示相关许可文件。

3. 国家主体公示信息在国家企业信用信息公示系统公示，请市场主体在开展经营活动前，依法履行公示义务，取得并公示相关许可文件。



**登记机关**  
2020年12月1日

国家市场监督管理总局监制

国家企业信用信息公示系统网址: <http://www.gsxt.gov.cn>





水电班组-深圳市海德方鸿建筑科技有限公司

版本：25-01

# 深圳市国艺园林建设有限公司 劳务分包协议书

(合同编号：合202204010-RG-136)

工程名称：深圳中心公园生态修复与功能完善一期工程示范段

发 包 人：深圳市国艺园林建设有限公司

承 包 人：深圳市海德方鸿建筑科技有限公司

签 订 日 期：2025 年 9 月 1 日





## 劳务分包协议书

甲方：深圳市国艺园林建设有限公司

甲方负责人：谭天喜 13509688831

乙方：深圳市海德方鸿建筑科技有限公司

乙方责任代表：丁洁 18861595222

甲方根据施工需要将 深圳中心公园生态修复与功能完善一期工程示范段 施工合同（以下简称总合同）所需的水电劳务委托给乙方，为明确甲乙双方的权利、义务，经甲乙双方协商一致，特签订本协议，以资双方共同遵守。

### 一、工程概况：

工程名称：深圳中心公园生态修复与功能完善一期工程示范段

工程地点：深圳市

工程承包范围：包含但不限于 深圳中心公园生态修复与功能完善一期工程示范段 合同约定的施工图范围内 雨水、排水及电力管道安装等工作内容。

工程承包方式：乙方负责按甲方要求完成 雨水、排水及电力管道安装等工作内容，包安全，包质量，包括但不限于上述工作所需全部人工或辅助人工以及与此工作相关的小型机械、工具，所有工人的吃、住、行均由乙方自行负责，工作标准符合甲方及项目管理方要求。（详见报价清单附表）

工期：自开工之日起至工程整体完工，具体时间以甲方通知为准。

### 二、合同价款：

1、劳务分包暂定总价为 37343.91 元，大写（人民币）：叁万柒仟叁佰肆拾叁元玖角壹分，劳务单价按甲方中标清单单价的 18% 计取，中标清单内未有的，以甲方与业主结算单价的 18% 计取。

2、结算工程量以本项目实际完成工程量为准，凭现场施工员、项目经理、分管负责人签字认可并加盖甲方公章的有效工程量记录单结算，且甲方有权复核单据，最终结算金额以甲方复核结果为准，结算金额为扣除相关罚款后的金额。

3、乙方进场作业人员必须统一使用甲方的反光衣及安全帽，甲方按成本价收取费用。



2、由于甲方或本项目业主方原因，导致本合同不能继续履行或延期履行的。

十一、协议生效及终止：

- 1、本协议一式两份，甲方一份，乙方一份，同具法律效力。
- 2、本协议经双方签字盖章后生效。
- 3、本协议在双方完成约定的工作内容并结清工程款后终止。

十二、其他：

乙方必须持有劳务资质证书及安全生产许可证，签订合同时需提供劳务资质证书及安全生产许可证的复印件并盖章。

十三、附则：

1、本协议未尽事宜，双方可议定补充协议。经双方协商一致签订的补充协议与本合同具有同等法律效力。

2、纠纷处理：因本协议发生纠纷，双方应友好协商解决；协商不成，任何一方均有权向甲方所在地人民法院起诉。

-----以下无正文-----

甲方（盖章）：

授权代表（签字）：

日



乙方（盖章）：

授权代表（签字）：

日





统一社会信用代码  
91440300MA5F3BP21M

**营 业 执 照**  
(副本)

成立日期 2018年04月19日

住所 深圳市福田区沙头街道沙嘴社区沙嘴路8号红树华厦A栋10层1020

名称 深圳市海德方建筑装饰有限公司

类型 有限责任公司

法定代表人 丁浩

**重要提示**

1. 商事主体的经营范围由章程确定。经营范围中属于法律、行政法规规定须经批准的项目应当经批准的项目，取得许可经营方可开展经营活动。

2. 商事主体经营范围和许可经营项目等与企业信用信息公示系统标注的信息不一致的，应当及时变更。

3. 商事主体每年应当在成立周年之日起两个月内，向商事登记机关报送向社会公示的企业信息。

登记机关

2024年10月11日

国家市场监督管理总局监制

http://www.gsxt.gov.cn





## 建筑业企业资质证书

证书编号: DL34411926

企业名称: 深圳市海德方鸿建筑科技有限公司

统一社会信用代码: 91440300MA5F3BP21M

法定代表人: 蒋晓东

注册地址: 深圳市福田区梅林街道梅都社区中康路128号卓越梅林中心广场(北区)2号楼1001

有效期: 至 2027年06月22日

资质等级: 施工劳务不分等级  
\*\*\*\*\*



先关注广东省住房和城乡建设厅微信公众号, 进入“粤建办事”扫码查验



发证机关: 深圳市福田区住房和建设局

发证日期: 2022年06月22日



全国建筑市场监管公共服务平台查询网址: <http://jzsc.mohurd.gov.cn>  
广东省建设行业数据开放平台查询网址: <http://data.gdic.net/dop>



园建班组-深圳市豫艺园林绿化工程有限公司

版本号：V.CG-LW-2510

福田区群众文化中心项目园林景观工程

# 劳务分包合同

甲方：深圳市国艺园林建设有限公司

乙方：深圳市豫艺园林绿化工程有限公司





## 劳务分包合同

甲方：深圳市国艺园林建设有限公司

甲方负责人：蒋天国 13828759995

乙方：深圳市豫艺园林绿化工程有限公司

乙方负责人：史东海 18665307897

根据《中华人民共和国民法典》及相关法律法规的规定，甲乙双方遵循平等自愿、公平和诚实信用的原则，双方就建设工程劳务合作事宜协商一致，订立本合同，以资双方共同遵守。

### 第一条、工程概况及分包工作内容：

1. 工程名称：福田区群众文化中心项目园林景观工程

2. 工程地点：深圳市福田区

3. 工作范围及内容：包含但不限于福田区群众文化中心项目园林景观工程合同约定的施工图范围内平整场地、挖填土方、浇筑混凝土、支设模版、搭设脚手架、绑扎钢筋、砌筑各类井、安装井盖等园建相关工作内容。具体工作范围及工作内容可参照甲方与建设单位签订的工程施工合同（下称施工合同）。

4. 承包方式选择如下：（2）。

（1）包工不包料（小型机具设备乙方自备）；

（2）包工包辅料（辅料、小型机具设备乙方自备）。

### 第二条、合同工期：

1. 本合同项下工程的工期为项目施工期间，具体以甲方要求为准。

### 第三条、合同价款：

1. 本合同项下工程的含税暂定总价为：¥ 200000.00，大写（人民币）：贰拾万元整，结算时以实际工程量进行计算，清单内单价已经包含甲方应就本合同项下工程应向乙方支付的全部费用，除此之外，未经甲方另行书面确认，乙方不得要求甲方支付其他任何费用。

2. 增值税适用的税率为：1 %，增值税率的实时变化以国家政策调整为准。

### 第四条、合同价款的支付：

1. 付款方式：按月完成工程量的 85% 支付进度款，项目完工并通过验收后付完尾款。。如乙方延迟提交本合同所需付款资料的，甲方有权顺延付款时间且不承



V.CG-LW-2510

方不具有任何约束力。乙方根据未加盖甲方公章的合同向甲方项目经理或项目部供货或提供劳务的，乙方确认与其存在合同关系的为该项目经理个人，属项目经理个人行为（非职务行为），乙方无条件接受甲方对此类合同不承担任何支付责任，因此导致的所有损失均由乙方自行承担。

3、本合同自双方签字盖章之日起生效。本合同一式二份，甲乙双方各执一份，具有同等法律效力。

4、未尽事宜，经双方协商一致签订补充协议。

-----（以下无正文）-----

<p>甲方（盖章）：深圳市国艺园林建设有限公司                  地址：深圳市福田区福保街道市花路长富金茂大厦1号楼49层                  法定代表人：吴耀珊                  授权代理人：张丹蓉                  开户银行：招商银行股份有限公司深圳皇岗支行                  账号：8152 8443 2810 001                  纳税人识别号：9144030071525395XJ                  签字日期：2025.5.1</p>	<p>乙方（盖章）：深圳市豫艺园林绿化工程有限公司                  地址：                  法定代表人：史东海                  授权代理人：                  开户银行：上海浦发银行深圳湾支行                  账号：79030078801500001563                  纳税人识别号：91440300MA5HB63K0H                  签字日期：2025.5.1</p>
---	--





V.CG-LW-2510



# 营业执照

(副本)

统一社会信用代码  
91440300MA5HB63K0H

**名称** 深圳市国艺园林绿化工程有限公司

**类型** 有限责任公司(自然人独资)

**法定代表人** 史东海

**成立日期** 2022年05月13日

**住所** 深圳市龙岗区新发街道清湖社区深业龙岗路68号一号楼233



**重要提示**

1. 商事主体的经营范围由章程确定。经营范围属于法律、行政法规规定须经批准的项目，应当依法经过批准后方可开展相关经营活动。

2. 商事主体经营范围和许可审批项目等国家企业信用信息公示系统公示事项发生变更时，请自变更之日起30日内，向商事登记机关提交更新后的经营范围和许可审批项目等国家企业信用信息公示系统公示事项。

3. 名称、住所、经营范围、有限责任公司等事项变更并向登记机关申请变更登记的，应当自变更之日起30日内，向商事登记机关申请更新后的经营范围和许可审批项目等国家企业信用信息公示系统公示。



2022年06月05日



国家市场监督管理总局监制



合同专用章  
001  
001  
001

国家企业信用信息公示系统网址: <http://www.gsxt.gov.cn>



V.CG-LW-2510



## 建筑业企业资质证书

证书编号: DL34411587

**企业名称:** 深圳市豫艺园林绿化工程有限公司

**统一社会信用代码:** 91440300MA5HB63K0H

**法定代表人:** 史东海

**注册地址:** 深圳市宝安区新安街道洪浪社区洪浪南路68号一号楼233

**有效期:** 至 2027年06月13日

**资质等级:** 施工劳务不分等级  
\*\*\*\*\*



先关注广东省住房和城乡建设厅微信公众号，进入“粤建办事”扫码查询



**发证机关:** 深圳市宝安区住房和建设局

**发证日期:** 2022年06月13日

全国建筑市场监管公共服务平台查询网址: <http://jzsc.mohurd.gov.cn>  
广东省建设行业数据开放平台查询网址: <http://data.gdic.net/dop>



园建班组-深圳市明建安劳务有限公司

265

版本：22-05-01

# 深圳市国艺园林建设有限公司 劳务分包协议书

(合同编号：\_\_\_\_\_)



工程名称：2021年龙岗区龙岗河流域、观澜河流域、深圳  
河流域水务工程（碧道建设部分）龙岗河干流碧道  
非示范段园建 I 标段

甲 方：深圳市国艺园林建设有限公司

乙 方：深圳市明建安劳务有限公司

签订日期：2024年7月24日



## 劳务分包协议书

甲方：深圳市国艺园林建设有限公司

甲方负责人及电话：谢华辉 13726814917

乙方：深圳市明建安劳务有限公司

乙方负责人及电话：李建明 15088030805

甲方根据施工需要将 2021 年龙岗区龙岗河流域、观澜河流域、深圳河流域水务工程（碧道建设部分）龙岗河干流碧道非示范段园建 I 标段 施工合同（以下简称总合同）所需园建基础劳务委托给乙方，为明确甲乙双方的权利、义务，经甲乙双方协商一致，特签订本协议，以资双方共同遵守。

### 一、工程概况：

工程名称：2021 年龙岗区龙岗河流域、观澜河流域、深圳河流域水务工程（碧道建设部分）龙岗河干流碧道非示范段园建 I 标段

工程地点：深圳市龙岗区

工程承包范围：包含但不限于 2021 年龙岗区龙岗河流域、观澜河流域、深圳河流域水务工程（碧道建设部分）龙岗河干流碧道非示范段园建 I 标段 合同约定的施工图范围内平整场地、挖填土方、混凝土浇筑、砖砌、钢筋绑扎以及各种井体砌筑等工作内容。

工程承包方式：乙方负责按甲方要求完成平整场地、挖填土方、混凝土浇筑、砖砌、钢筋绑扎以及各种井体砌筑等工作内容，包安全，包质量，包括但不限于上述工作所需全部人工或辅助人工以及与此工作相关的斗车、小型机械、工具等，所有工人的吃、住、行均由乙方自行负责，工作标准符合甲方及项目管理方要求。（详见报价清单附表）

工期：即日起至工程整体完工，具体以甲方要求为准。

### 二、合同价款：

1、劳务分包暂定总价为 200 万，具体单价见人工单价表。

2、结算工程量以本项目实际完成工程量为准，凭现场施工员、项目经理、分管负责人签字认可并加盖甲方公章的有效工程量记录单结算，且甲方有权复核单据，最终结算金额以甲方复核结果为准，结算金额为扣除相关罚款后的金额。



讨。甲方有要求时，乙方应提供已向第三方支付其应付（赔）款项的证明资料，否则，甲方有权直接向第三方支付乙方应支付而未付的款项，并在乙方的工程款中直接扣除。乙方对此不持异议。

6、乙方在本项目如有案件或纠纷发生，甲方协助处理，其产生的所有费用由乙方承担。

**九、协议生效及终止：**

- 1、本协议一式两份，甲方壹份，乙方壹份，同具法律效力。
- 2、本协议经双方签字盖章后生效。
- 3、本协议在双方完成约定的工作内容并结清工程款后终止。

**十、其他：**

乙方必须持有劳务资质证书，签订合同时需提供劳务资质证书的复印件并盖章。

**十一、附则：**

1、本协议未尽事宜，双方可议定补充协议。经双方协商一致签订的补充协议与本合同具有同等法律效力。

2、纠纷处理：因本协议发生纠纷，双方应友好协商解决；协商不成，任何一方均有权向甲方所在地人民法院起诉。

-----以下无正文-----

甲 方（盖章）： 授权代表（签字）： 日 期：2024.7.24		乙 方（盖章）： 授权代表（签字）： 日 期：2024.7.24	
--	---	--	--



**统一社会信用代码**  
91440300MASHWDKM9G

**名称** 深圳市明建安劳务有限公司

**类型** 有限责任公司

**法定代表人** 李沛京

**营业执照**  
(副本)

**成立日期** 2023年05月18日

**住所** 深圳市福田区荷吉街道布吉圩社区吉华路69号中心广场B座办公16D-B32

**登记机关**

2024年 06月 26日



**重要提示**

1. 商事主体的经营范围由章程确定。经营范围中属于法律、法规规定应当经批准的项目，取得许可审批文件后方可开展相关经营活动。

2. 商事主体经营范围和住所变更事项的，应当在年度报告和其他信用信息公示系统公示之日起二十个工作日内，向商事登记机关提交上一自然年度的年度报告，企业应当按照《企业信息公示暂行条例》第十条的规定向社会公示企业信息。

国家企业信用信息公示系统网址: <http://www.gsxt.gov.cn>

国家市场监督管理总局监制





## 建筑业企业资质证书

证书编号: DL344386852

企业名称: 深圳市明建安劳务有限公司

统一社会信用代码: 91440300MA5HWDKM9G

法定代表人: 李治京

注册地址: 深圳市龙岗区布吉街道布吉圩社区吉华路69号中心广场8座办公16 D-B32

有效期: 至2029年07月19日  
(请扫码查看各项资质有效期)

资质等级: 施工劳务不分等级  
\*\*\*\*\*

先关注广东住房和城乡建设厅微信公众号, 进入“粤建办事”扫码查验

发证机关: 深圳市龙岗区住房和建设局

发证日期: 2024年07月19日

全国建筑市场监管公共服务平台查询网址: <http://jzscmohund.gov.cn>  
广东省建筑行业数据开放平台查询网址: <http://skjpt.gd.gov.cn>



园建班组-深圳市名华园林有限公司

版本：24-01-01

# 深圳市国艺园林建设有限公司 劳务分包协议书

(合同编号：202407002-RG-046)

工程名称：新丰·四季滨江田园项目景观工程

甲 方：深圳市国艺园林建设有限公司

乙 方：深圳市名华园林有限公司

签订日期：2025年5月22日





## 劳务分包协议书

甲方：深圳市国艺园林建设有限公司

甲方负责人：谢泽盛 18218599407

乙方：深圳市名华园林有限公司

乙方责任代表：王宪国 13031411822

甲方根据施工需要将 新丰·四季滨江田园项目景观工程 施工合同（以下简称总合同）所需 园建铺装劳务 委托给乙方，为明确甲乙双方的权利、义务，经甲乙双方协商一致，特签订本协议，以资双方共同遵守。

### 一、工程概况：

工程名称：新丰·四季滨江田园项目景观工程

工程地点：韶关市新丰县

工程承包范围：包含但不限于 新丰·四季滨江田园项目景观工程 合同约定的施工图范围内 石材铺装、不锈钢井盖安装、脚手架搭设 等工作内容。

工程承包方式：乙方负责按甲方要求完成 石材铺装、不锈钢井盖安装、脚手架搭设 等工作内容，包安全，包质量，包括但不限于上述工作所需全部人工或辅助人工以及与此工作相关的小型机械、工具，所有工人的吃、住、行均由乙方自行负责，工作标准符合甲方及项目管理方要求。（详见报价清单附表）

工期：即日起自工程整体完工，具体以甲方通知为准。

### 二、合同价款：

1、劳务分包暂定总价为 10 万元，具体单价见人工单价表。

2、结算工程量以本项目实际完成工程量为准，凭现场施工员、项目经理、分管负责人签字认可并加盖甲方公章的有效工程量记录单结算，且甲方有权复核单据，最终结算金额以甲方复核结果为准，结算金额为扣除相关罚款后的金额。

3、乙方进场作业人员必须统一使用甲方的反光衣及安全帽，甲方按成本价收取费用。

4、附件单价含税，请款时须提供税率为合法、有效的增值税专用发票。

5、如甲方有宿舍提供，按每月 1500 元一间收取（含水电费用），无宿舍提供乙



甲方有权直接向第三方支付乙方应支付而未付的款项，并在乙方的工程款中直接扣除。乙方对此不持异议。

5、乙方在本项目如有案件或纠纷发生，甲方协助处理，其产生的所有费用由乙方承担。

**九、免责声明**

- 1、由于发生不可抗力造成合同终止或暂缓执行的。
- 2、由于甲方或本项目业主方原因，导致本合同不能继续履行或延期履行的。

**十、协议生效及终止：**

- 1、本协议一式两份，甲方一份，乙方一份，同具法律效力。
- 2、本协议经双方签字盖章后生效。
- 3、本协议在双方完成约定的工作内容并结清工程款后终止。

**十一、其他：**

/

**十二、附则：**

1、本协议未尽事宜，双方可议定补充协议。经双方协商一致签订的补充协议与本合同具有同等法律效力。

2、纠纷处理：因本协议发生纠纷，双方应友好协商解决；协商不成，任何一方均有权向甲方所在地人民法院起诉。

-----以下无正文-----

甲 方（盖章）：

授权代表（签字）：

日

期：

2025.5.22

乙 方（盖章）：

授权代表（签字）：

日

期：

2025.5.22







# 营业执照

(副本)

统一社会信用代码  
91440300MA5D1B4Q4W

成立日期 2023年10月25日

住所 深圳市福田区龙城街道新社区爱新小学29号204

登记机关  
2023年10月28日

名称 深圳市国艺园林建设有限公司

类型 有限责任公司(自然人独资)

法定代表人 王慧玲

**重要提示**

1. 本营业执照由系统自动生成，经营范围中属于法律、法规规定应当许可批准的项目，应当在开展经营活动前取得相关行政许可。

2. 本营业执照可查询项目异常有关企业信用信息及其他信用信息，请通过国家企业信用信息公示系统或扫描右下方的二维码查询。

3. 市场主体每年须于成立周年之日起两个月内，向登记机关提交上一自然年度的年度报告。

4. 本营业执照有效期为《企业信息公示暂行条例》第十九条规定向社会公示企业信息之日起一年。



国家市场监督管理总局



http://www.gsxt.gov.cn

国家企业信用信息公示系统网址



绿化班组-深圳市红彪洪工程有限公司

版本号：V.CG-LW-2510

2025 深圳簕杜鹃赏花周莲花山公园主会场  
综合服务

# 劳务分包合同



甲方：深圳市国艺园林建设有限公司

乙方：深圳市红彪洪工程有限公司





## 劳务分包合同

甲方：深圳市国艺园林建设有限公司

乙方：深圳市红彪洪工程有限公司

根据《中华人民共和国民法典》及相关法律法规的规定，甲乙双方遵循平等自愿、公平和诚实信用的原则，双方就建设工程劳务合作事宜协商一致，订立本合同，以资双方共同遵守。

### 第一条、工程概况及分包工作内容：

1. 工程名称：2025 深圳簕杜鹃赏花周莲花山公园主会场综合服务

2. 工程地点：深圳市福田区

3. 工作范围及内容：包含但不限于2025 深圳簕杜鹃赏花周莲花山公园主会场综合服务合同约定的施工图范围内整地、摆花、养护及浇水等工作内容。具体工作范围及工作内容可参照甲方与建设单位签订的工程施工合同（下称施工合同）。

4. 承包方式选择如下：(2)。

(1) 包工不包料；

(2) 包工包辅料（辅料、小型机具设备乙方自备）。

### 第二条、合同工期：

1. 本合同项下工程的总工期为30天，具体以甲方通知为准。

### 第三条、合同价款：

1. 劳务分包以点工的形式进行，单价为 240 元/工日（含税），本合同项下工程的含税总价暂定为：¥ 100000.00 元，大写（人民币）：壹拾万元整，结算时以实际工作时间进行计算。上述单价已经包含甲方应就本合同项下工程应向乙方支付的全部费用，除此之外，未经甲方另行书面确认，乙方不得要求甲方支付其他任何费用。

2. 结算时以实际工作时间为准，凭现场施工员、项目经理、分管负责人签字认可并加盖甲方公章的有效工程量记录单结算，且甲方有权复核单据，最终结算金额以甲方复核结果为准，结算金额为扣除相关罚款后的金额。

3. 乙方进场作业人员必须统一使用甲方的反光衣及安全帽，甲方按成本价收取费用。



V.CG-LW-2510

2、双方确定，仅加盖甲方公章的合同代表甲方的意思表示，甲方的项目部或项目部人员或员工个人均不具有代表甲方对外签订合同、对账确认及结算工程款的权利，乙方与甲方的项目部或员工个人签订的任何合同、结算单等（不论是否加盖项目部印章、是否有项目经理签字），均不代表甲方作出的意思表示，对甲方不具有任何约束力。乙方根据未加盖甲方公章的合同向甲方项目经理或项目部供货或提供劳务的，乙方确认与其存在合同关系的为该项目经理个人，属项目经理个人行为（非职务行为），乙方无条件接受甲方对此类合同不承担任何支付责任，因此导致的所有损失均由乙方自行承担。

3、本合同自双方签字盖章之日起生效。本合同一式二份，甲乙双方各执一份，具有同等法律效力。

4、未尽事宜，经双方协商一致签订补充协议。

----- (以下无正文) -----

甲方（公章）：

法定代表人  
或委托代理人：

联系方式：

签订日期：2025.11.3



乙方（公章）：

法定代表人  
或委托代理人：

联系方式：

签订日期：2025.11.3





V.CG-LW-2510

**统一社会信用代码**  
91440300MA5FCMW19N

**名称** 深圳市红炮洪工程有限公司

**类型** 有限责任公司

**法定代表人** 蔡丰贵



**营业执照**  
(副本)

成立日期 2019年02月22日

住所 深圳市福田区福田街道福安社区花田一-0512栋101

登记机关

2020年04月22日

**重要提示**

1. 商事主体的经营范围由市场主体确定，经营范围从事许可经营的商事主体应当申请行政许可，取得相应许可后方可开展经营活动。

2. 商事主体经营范围和许可资质等项目依法公示的信息或公示系统记载的信息尚未公示前的法律效力不受影响。

3. 各类商事主体每年须于年度终了后依法公示相关信息，如未按规定公示，将面临信用惩戒，严重者将吊销营业执照并公示有关行政处罚。

国家企业信用信息公示系统网址: <http://www.gsxt.gov.cn>

国家市场监督管理总局监制



V.CG-LW-2510



## 建筑业企业资质证书

证书编号: DL34411121

企业名称: 深圳市红彪洪工程有限公司

统一社会信用代码: 91440300MA5FGMW19N

法定代表人: 黎丰贵

注册地址: 深圳市龙华区民治街道民乐社区滢水山庄一区12栋101

有效期: 至 2027年06月02日

资质等级: 施工劳务不分等级

先关注广东省住房和城乡建设厅微信公众号，进入“粤建办服”扫码启动

发证机关: 深圳市龙华区住房和建设局

发证日期: 2022年06月02日

全国建筑市场监管公共服务平台查询网址: <http://jzsc.mohurd.gov.cn>  
 广东省建设行业数据开放平台查询网址: <http://data.gdgc.net/dop>



绿化班组-深圳市权胜园林工程有限公司

版本：25-05-01

# 深圳市国艺园林建设有限公司 劳务分包协议书

(合同编号: 合202501003-RG-008)

工程名称：2025年度深圳市南山区园林绿化管理所南山区  
属公共时花（南部片区）养护服务采购（1年）（A）

甲 方：深圳市国艺园林建设有限公司

乙 方：深圳市权胜园林工程有限公司

签订日期：2025年6月5日





## 劳务分包协议书

甲方：深圳市国艺园林建设有限公司

甲方负责人：赖从东 13714526511

乙方：深圳市权胜园林工程有限公司

乙方责任代表：熊先权 18675525979

甲方根据施工需要将2025年度深圳市南山区园林化管理所南山区属公共时花（南部片区）养护服务采购（1年）（A）施工合同（以下简称总合同）所需时花种植相关劳务委托给乙方，为明确甲乙双方的权利、义务，经甲乙双方协商一致，特签订本协议，以资双方共同遵守。

### 一、工程概况：

工程名称：2025年度深圳市南山区园林化管理所南山区属公共时花（南部片区）养护服务采购（1年）（A）

工程地点：深圳市

工程承包范围：包含但不限于2025年度深圳市南山区园林化管理所南山区属公共时花（南部片区）养护服务采购（1年）（A）合同约定的施工图范围内平整场地、清理地被草坪时花、种植草皮灌木、人工挖填土方及清理垃圾等工作内容。

工程承包方式：乙方负责按甲方要求完成平整场地、清理地被草坪时花、种植草皮灌木、人工挖填土方及清理垃圾等工作内容，包安全，包质量，包括但不限于上述工作所需全部人工或辅助人工以及与此工作相关的小型机械、工具，所有工人的吃、住、行均由乙方自行负责，工作标准符合甲方及项目管理方要求。（详见报价清单附表）

工期：即日起自工程整体完工，具体以甲方通知为准。

### 二、合同价款：

1、劳务分包暂定总价为80万元，具体单价见人工单价表。

2、结算工程量以本项目实际完成工程量为准，凭现场施工员、项目经理、分管负责人签字认可并加盖甲方公章的有效工程量记录单结算，且甲方有权复核单据，最终结算金额以甲方复核结果为准，结算金额为扣除相关罚款后的金额。



也不能给甲方合理的书面解释意见及相关证明资料时，甲方可以据此认定乙方已确认相关事实并同意甲方直接从工程款中代乙方支付相关款项，乙方不得因此向甲方追讨。甲方有要求时，乙方应提供已向第三方支付其应付（赔）款项的证明资料，否则，甲方有权直接向第三方支付乙方应支付而未付的款项，并在乙方的工程款中直接扣除。乙方对此不持异议。

5、乙方在本项目如有案件或纠纷发生，甲方协助处理，其产生的所有费用由乙方承担。

九、免责声明

- 1、由于发生不可抗力造成合同终止或暂缓执行的。
- 2、由于甲方或本项目业主方原因，导致本合同不能继续履行或延期履行的。

十、协议生效及终止：

- 1、本协议一式两份，甲方一份，乙方一份，同具法律效力。
- 2、本协议经双方签字盖章后生效。
- 3、本协议在双方完成约定的工作内容并结清工程款后终止。

十一、其他：

乙方必须持有劳务资质证书，签订合同时需提供劳务资质证书的复印件并盖章。

十二、附则：

1、本协议未尽事宜，双方可议定补充协议。经双方协商一致签订的补充协议与本合同具有同等法律效力。

2、纠纷处理：因本协议发生纠纷，双方应友好协商解决；协商不成，任何一方均有权向甲方所在地人民法院起诉。

-----以下无正文-----

甲方（盖章）：  
 授权代表（签字）：  
 日期：2015.6.5



乙方（盖章）：  
 授权代表（签字）：  
 日期：2015.6.5





# 营业执照

统一社会信用代码 914403000818921268

**名称** 深圳市权胜园林工程有限公司  
**类型** 有限责任公司（自然人独资）  
**住所** 深圳市宝安区石岩街道坑新村广聚泰工业园5栋2楼  
**法定代表人** 熊先权  
**成立日期** 2013年10月23日

**重要提示**

1. 商事主体的经营范围由章程确定。经营范围中属于法律、法规规定应当经批准的项目，取得许可审批文件后方可开展相关经营活动。
2. 商事主体经营范围和许可审批项目等有关事项及年报信息和其他信用信息，请登录深圳市市场和质量管理委员会商事主体信用信息公示平台（网址：<http://www.szcredit.com.cn>）或扫描执照的二维码查询。
3. 商事主体须于每年1月1日-6月30日向商事主体登记机关报送上一年度的年度报告。商事主体应当按照《企业信息公示暂行条例》等规定向社会公示商事主体信息。



**说明：**  
 1. 本执照复印件由熊先权（法定代表人）在2023年05月15日10时12分58秒留存（打印）；  
 2. 本执照复印件仅供信息参考，具体信息请登录公示系统查验，或者用电子营业执照软件扫码查验。

登记机关 深圳市市场监督管理局

2019年01月15日

中华人民共和国国家工商行政管理总局监制





## 建筑业企业资质证书

证书编号: DL34414357

企业名称: 深圳市权胜园林工程有限公司

统一社会信用代码: 914403000818921268

法定代表人: 熊先权

注册地址: 深圳市宝安区石岩街道坑新村广聚泰工业园5栋2楼

有效期: 至 2027年08月08日

资质等级: 施工劳务不分等级  
\*\*\*\*\*



先关注广东省住房和城乡建设厅微信公众号，进入“粤建办事”扫码查址





发证机关: 深圳市宝安区住房和建设局

发证日期: 2022年08月08日

全国建筑市场监管公共服务平台查询网址: <http://jzsc.mohurd.gov.cn>  
广东省建设行业数据开放平台查询网址: <http://data.gdic.net/dop>



# 深圳市国艺园林建设有限公司 劳务分包协议书

(合同编号: 1220240501-RG-008)

工程名称：悦水大厦园林景观工程

甲 方：深圳市国艺园林建设有限公司

乙 方：深圳市庆源环境发展有限公司

签订日期：2025 年 4 月 15 日





## 劳务分包协议书

甲方：深圳市国艺园林建设有限公司

甲方负责人：马华波 18182062155

乙方：深圳市庆源环境发展有限公司

法定代表人：陈国庆 17318076951

乙方责任代表：陈俊浩 13670002989

甲方根据施工需要将悦水大厦园林景观工程施工合同（以下简称总合同）所需绿化种植相关劳务委托给乙方，为明确甲乙双方的权利、义务，经甲乙双方协商一致，特签订本协议，以资双方共同遵守。

### 一、工程概况：

工程名称：悦水大厦园林景观工程

工程地点：深圳市

工程承包范围：包含但不限于悦水大厦园林景观工程合同约定的施工图范围内老化乔木清理、原有地被清理、场地平整、乔木栽植、灌木栽植、地被栽植、草坪铺种、绿化养护、给水管沟开挖及回填等工作内容。

工程承包方式：乙方负责按甲方要求完成老化乔木清理、地被清理、场地平整、乔木栽植、灌木栽植、地被栽植、草坪铺种、绿化养护等工作（含老化乔木砍伐、树枝外运、树兜清理、地被拔除并外运、种植穴开挖、人工卸车或辅助机械卸车、乔木栽植含按甲方要求摘叶、断枝修剪、临时支撑，绿化栽植含人工辅助浇定根水，含生产过程中垃圾的清理及装车），包安全，包质量，包括但不限于上述工作所需全部人工或辅助人工以及与此工作相关的小型机械、工具，所有工人的吃、住、行均由乙方自行负责，工作标准符合甲方及项目管理方要求。（详见报价清单附表）

工期：即日起自工程整体完工，具体以甲方通知为准。

### 二、合同价款：

1、劳务分包暂定总价为30万元，具体单价见人工单价表。

2、结算工程量以本项目实际完成工程量为准，凭现场施工员、项目经理、分管负



均有权向甲方所在地人民法院起诉。

-----以下无正文-----

甲方（盖章）：  
开户银行：招商银行深圳皇岗支行  
银行帐号：815284432810001  
授权代表（签字）：陈国庆  
企业电话：0755-88308661  
企业地址：深圳市福田区福民街道  
市花路长富金茂大厦1号楼49层  
日期：2025-4-15

乙方（盖章）：  
授权代表（签字）：陈国庆  
日期：2025-4-15

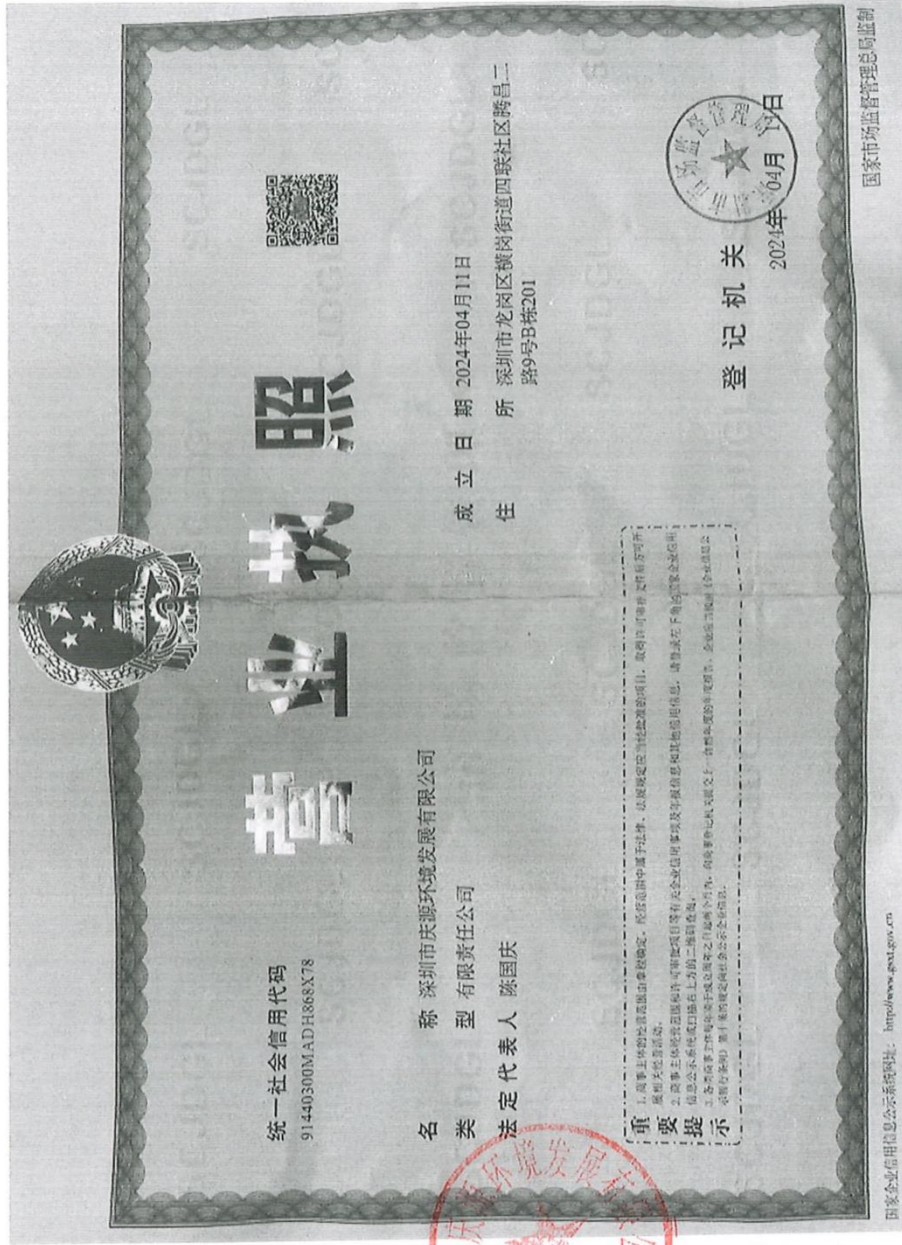



住建部市场监管公共服务平台网址: <http://ajz.mohurd.gov.cn>  
广东省建筑行业数据平台查询网址: <http://ajzpt.gdce.net>