

标段编号：2503-440303-04-01-125198005001

深圳市建设工程设计招标投标 文件

标段名称：笋岗站物业开发项目营销中心、样板房及批量套图装饰装
修设计

投标文件内容：资信标文件

投标人：矩阵纵横设计股份有限公司

日期：2026年05月26日

投标附件 1. 投标函

投标函

致招标人：深圳地铁置业集团有限公司

为确保贵方招标项目笋岗站物业开发项目营销中心、样板房及批量套图装饰装修设计招投标工作的顺利进行，加强与贵方长期友好合作，我方作为投标人，将严格执行工程建设相关法律法规，并完全理解和接受招标文件所有内容，为此郑重承诺如下：

1、经分析研究，结合我方实际情况，我单位愿以总价 488.00 万元，按实际完成的、由业主审核签认的合格工程量经审计部门审计后进行计算。（**投标人填写**）

2、我方同意所递交投标文件，在投标须知前附表规定的投标有效期内保持有效。在此期间内我方投标有可能中标，我方将受此约束。如果在投标有效期内撤回投标或放弃中标资格，我方投标保证金将被没收；由此给贵方造成的损失超过我方投标保证金的，贵方有权依法要求我方对超过部分进行赔偿。

3、我方保证所提交的保证金是从我单位基本账户汇出，银行保函是由我单位基本账户开户银行所在网点或其上级银行机构出具，保证保险的保费是通过我单位基本账户支付，如不按上述原则提交投标担保，招标人有权取消我方的中标资格或单方面终止合同，因此造成的责任由我方承担。

4、一旦我方中标，将保证在中标通知书发出之日起 30 日内，与贵方按招标文件、中标通知书中的内容签定设计合同，否则，视为我方自愿放弃中标资格。

5、按规定完成设计合同中所约定如下全部内容（与招标文件中招标范围一致）：包括但不限于项目的营销中心、展示样板房、公区、高级公配、架空层、地下车库及相关物业配套等硬软装平面、概念及深化设计方案和软装清单、施工图阶段的装饰图、二次机电图（灯光、智能化、智能家居、新风系统、消防等）、物料册及实物设计样板等相关设计工作。

6、我方将配备与招标公告和投标文件共同约定相一致的项目组主要设计成员。详见《拟投入项目负责人基本情况表》和《拟投入本项目人员情况表》。我方一旦中标，则在变更招标公告已规定的项目负责人或专业负责人时，须事先征得贵方批准同意。我方若因非正当理由变更招标公告已规定、且我方投标文件已



承诺的项目负责人或专业负责人，则招标人有权取消我方中标资格，或酌减设计费，或单方面终止合同，由此造成的违约责任由我方承担。

7、我方在本次投标中无任何弄虚作假、串通投标、围标等不法行为。否则，我方甘愿接受取消投标资格、取消中标资格、解除设计合同、记录不良行为、暂停参加建设工程投标资格等处理；我方行为涉嫌构成犯罪的，将依法接受刑事责任追究并移送公安机关查处。

8、如果违反本投标函中任何条款，我方愿意接受：

- (1) 视作我方单方面违约，并按照合同规定向贵方支付违约金或解除合同；
- (2) 履约评价评定为良好及以下；
- (3) 本工程招标人今后可拒绝我方参与投标；
- (4) 建设行政主管部门（或相关主管部门）处以的不良行为记录或行政处罚。

9、除非贵我双方另外达成协议并生效，贵方招标文件、中标通知书和我方投标文件，将成为约束双方的合同条款的有效组成部分。

投标人（单位公章）： 矩阵纵横设计股份有限公司

投标人法定代表人签章： 王冠

单位地址：深圳市福田区莲花街道福中社区福田中心区金田路 4036 号荣超大厦 17 层 1701、1702

邮政编码：518000 电话：0755-83222578 传真：/

2026 年 05 月 26 日

投标附件 2. 投标报价一览表

投标报价明细表

项目名称：笋岗站物业开发项目营销中心、样板房及批量套图装饰装修设计

| 设计区域 | 暂定设计面积 (m²) | 设计单价 (元/m²) | | 综合投标单价 (元/m², 含税) | 小计(元) | 综合单价上限价(元/m², 含税) |
|--|-------------|-------------|-------------------------------|-------------------|---------|-------------------|
| | | 精装设计 | 二次机电设计(含灯光、智能化、智能家居、新风系统、消防等) | | | |
| 营销中心面客区 | 1000 | 950 | 50 | 1000 | 1000000 | 1100 元/m² |
| 营销中心后勤办公、看楼通道 | 400 | 200 | 50 | 250 | 100000 | 290 元/m² |
| 展示样板房 | 730 | 1150 | 50 | 1200 | 876000 | 1300 元/m² |
| 套图户型 | 730 | 350 | 50 | 400 | 292000 | 400 元/m² |
| 公区(母本, 含社区大堂、单元入户大堂、地下车马厅、地下入户大堂、电梯间、标准层、提升大堂及归家主通道) | 800 | 550 | 50 | 600 | 480000 | 800 元/m² |
| 公区套图 | 1500 | 350 | 50 | 400 | 600000 | 400 元/m² |
| 高级公配、架空层 | 2200 | 550 | 50 | 600 | 1320000 | 800 元/m² |
| 地下车库(出入口坡道、行车道、停车区等) | 17000 | 8 | / | 8 | 136000 | 8 元/m² |
| 物业配套及设备用房 | 200 | 80 | / | 80 | 16000 | 80 元/m² |
| 电梯轿厢 | 3 | 20000 | / | 20000 | 60000 | 20000 元/台 (含电梯轿厢) |
| 精装设计费用合计(元) | | | | | 4512000 | |
| 二次机电设计费用合计(元) | | | | | 368000 | / |
| 重大设计修改取费比例 | | | | | 70% | 上限为 70% |
| 设计面积增加取费比例 | | | | | 85% | 上限为 85% |



| | | |
|------------------|---------|---|
| 合计总价（精装+二次机电）（元） | 4880000 | / |
|------------------|---------|---|

报价说明：

1. 报价采用人民币含税报价，取小数点后两位，且四舍五入。
2. 本项目计价方式为固定单价，投标上限总价为 567 万元，各分项设有综合投标单价上限价，各分项报价不得高于各分项综合单价上限价，综合投标单价为精装设计单价与二次机电设计单价之和。
3. 报价表内设计面积为暂定设计面积，最终面积指标以政府批复的建设工程规划许可证为准。
4. 本报价包含设计师常驻和常规现场服务工作，根据项目实际进度，常驻服务分别于销售开放前期、施工竣备、交付等重大节点期间，每次须拟派至少 1 名设计师现场服务 1-3 个月，具体时间以甲方通知为准，常规服务须不定时提供现场支持，每周驻场服务不少于 2 天。设计师常驻和常规现场服务费用已包含在设计费中，不另计算。
5. 投标人必须填报重大设计修改取费比例以及设计面积增加取费比例，且不可超上限。
6. 若最终设计面积不超合同暂定面积，结算按最终设计面积*投标固定单价进行结算；若最终设计面积超过合同暂定面积，则新增设计面积费用计算方式：新增设计面积*投标固定单价* 85 %（投标人填写，上限为 85%），最终结算按合同暂定设计面积*投标固定单价+新增设计面积*投标固定单价* 85 %（投标人填写，上限为 85%）进行结算，结算金额以甲方审定金额为准。
7. 关于重大设计修改计费原则：项目设计各相应阶段（各期）成果获得甲方或者政府相关部门的批准后，因非乙方原因提出修改的，且相应阶段修改或返工的工作量超过 30% 的属于重大设计调整。重大设计修改费用按以下方式计算：重大设计修改费用=实际修改工作量（包括 30% 修改工作量）*对应阶段设计费占比*对应设计项目设计费单价* 70 %（投标人填写，上限为 70%）。不属于重大设计修改的不另行增加费用。精装设计费比例划分：精装方案设计阶段占比 45%、精装施工图设计阶段占比 45%（含报建配合、招标配合、营销配合）、施工配合阶段占比 10%（含验收配合）。

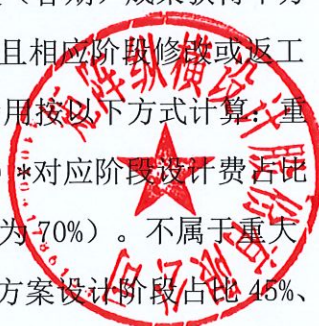

投标附件 3. 投标人基本情况

企业基本情况表

| | | | |
|---------------------------|--|--------------------|------------------|
| 企业名称 | 矩阵纵横设计股份有限公司 | | |
| 企业地址 | 深圳市福田区莲花街道福中社区福田中心区金田路 4036 号 荣超大厦 17 层 1701、1702 | | |
| 企业注册时间 | 2010 年 03 月 03 日 | 企业注册资本 | 18000 万元 |
| 企业法定代表人姓名 | 王冠 | 企业技术负责人姓名 | 于鹏杰 |
| 符合本工程设计资质类别及等级 | 建筑装饰工程设计专项甲级 | 取得符合本工程设计要求的设计资质时间 | 2024 年 02 月 07 日 |
| 企业办公场所面积(m ²) | 4289.04 m ² | 企业缴纳社保人员数量 | 445 人 |
| 备注 | / | | |

注：1. 投标人提供公司基本情况、人员数量等。2. 随表后附相关证明资料。3.

以联合体形式投标的，联合体各方均需提供企业基本情况表。



附相关证明文件:

1. 公司部分相关获奖证明

AWARD DATA

国内奖项数据

It has won multiple domestic design awards, including the China International Space Design Competition, Golden Plate Award, Jin Tang Award, A' Design Award, Human Settlements Design Award, Tiantan Award, Golden Bund Award, etc.
斩获多个国内设计大奖, 包括中国国际空间设计大赛、金盘奖、金堂奖、艾特奖、人居设计大奖、天坛奖、金外滩奖等等



matrix
INTERIOR DESIGN

AWARD DATA

奖项数据

Including prestigious international awards such as the IF Design Award, Frame Awards, ANDREW MARTIN International Interior Design Award, Best of Year, the IIDA Global Excellence Award, and the German Red Dot Design Award.
包括国际大奖: IF设计奖、Frame Awards、ANDREW MARTIN国际室内设计大奖、Best of Year、美国IIDA全球卓越奖、德国红点设计奖、Dezeen Awards、美国IDEA奖、英国SBID室内设计大奖、香港APIDA亚太区室内设计大奖、The Plan Award、A&D Trophy Awards.....



matrix
INTERIOR DESIGN

715↑
715 awards won over the years
历年所获奖项

98↑
Captured 98 categories of awards both domestically and internationally
斩获国内外奖项

133↑
Over 133 patents
专利

Cooperative supplier

合作供方

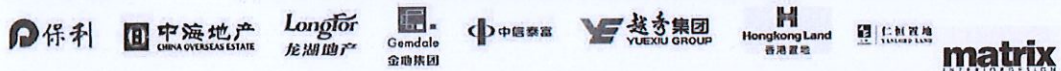

Customer recognition

客户的认可

| | | | |
|--|---|---|---|
| <p>vanke</p> <p>感谢信</p> <p>尊敬的Matrix设计团队：你们好！</p> <p>首先，感谢你们在万科项目中提供的专业、高效、优质的服务。你们的设计方案不仅美观大方，而且具有很强的实用性，为项目的顺利推进做出了重要贡献。</p> <p>其次，感谢你们在沟通协作中展现出的耐心和责任心。你们始终坚持以客户需求为导向，及时响应我们的需求，确保了项目的高质量交付。</p> <p>最后，感谢你们在整个项目过程中所付出的辛勤努力和无私奉献。你们的专业精神和团队协作精神值得我们学习和借鉴。</p> <p>再次感谢！</p> <p>万科集团</p> | <p>金地 (集团) 华东区域文件</p> <p>感谢信</p> <p>尊敬的Matrix设计团队：你们好！</p> <p>首先，感谢你们在金地项目中提供的专业、高效、优质的服务。你们的设计方案不仅美观大方，而且具有很强的实用性，为项目的顺利推进做出了重要贡献。</p> <p>其次，感谢你们在沟通协作中展现出的耐心和责任心。你们始终坚持以客户需求为导向，及时响应我们的需求，确保了项目的高质量交付。</p> <p>最后，感谢你们在整个项目过程中所付出的辛勤努力和无私奉献。你们的专业精神和团队协作精神值得我们学习和借鉴。</p> <p>再次感谢！</p> <p>金地集团</p> | <p>感谢信</p> <p>尊敬的Matrix设计团队：你们好！</p> <p>首先，感谢你们在项目中提供的专业、高效、优质的服务。你们的设计方案不仅美观大方，而且具有很强的实用性，为项目的顺利推进做出了重要贡献。</p> <p>其次，感谢你们在沟通协作中展现出的耐心和责任心。你们始终坚持以客户需求为导向，及时响应我们的需求，确保了项目的高质量交付。</p> <p>最后，感谢你们在整个项目过程中所付出的辛勤努力和无私奉献。你们的专业精神和团队协作精神值得我们学习和借鉴。</p> <p>再次感谢！</p> <p>信为天筑</p> | <p>感谢信</p> <p>尊敬的Matrix设计团队：你们好！</p> <p>首先，感谢你们在项目中提供的专业、高效、优质的服务。你们的设计方案不仅美观大方，而且具有很强的实用性，为项目的顺利推进做出了重要贡献。</p> <p>其次，感谢你们在沟通协作中展现出的耐心和责任心。你们始终坚持以客户需求为导向，及时响应我们的需求，确保了项目的高质量交付。</p> <p>最后，感谢你们在整个项目过程中所付出的辛勤努力和无私奉献。你们的专业精神和团队协作精神值得我们学习和借鉴。</p> <p>再次感谢！</p> <p>越奇集团</p> |
| <p>vanke</p> <p>感谢信</p> <p>尊敬的Matrix设计团队：你们好！</p> <p>首先，感谢你们在万科项目中提供的专业、高效、优质的服务。你们的设计方案不仅美观大方，而且具有很强的实用性，为项目的顺利推进做出了重要贡献。</p> <p>其次，感谢你们在沟通协作中展现出的耐心和责任心。你们始终坚持以客户需求为导向，及时响应我们的需求，确保了项目的高质量交付。</p> <p>最后，感谢你们在整个项目过程中所付出的辛勤努力和无私奉献。你们的专业精神和团队协作精神值得我们学习和借鉴。</p> <p>再次感谢！</p> <p>万科集团</p> | <p>LONGFOR</p> <p>感谢信</p> <p>尊敬的Matrix设计团队：你们好！</p> <p>首先，感谢你们在龙湖项目中提供的专业、高效、优质的服务。你们的设计方案不仅美观大方，而且具有很强的实用性，为项目的顺利推进做出了重要贡献。</p> <p>其次，感谢你们在沟通协作中展现出的耐心和责任心。你们始终坚持以客户需求为导向，及时响应我们的需求，确保了项目的高质量交付。</p> <p>最后，感谢你们在整个项目过程中所付出的辛勤努力和无私奉献。你们的专业精神和团队协作精神值得我们学习和借鉴。</p> <p>再次感谢！</p> <p>龙湖集团</p> | <p>感谢信</p> <p>尊敬的Matrix设计团队：你们好！</p> <p>首先，感谢你们在项目中提供的专业、高效、优质的服务。你们的设计方案不仅美观大方，而且具有很强的实用性，为项目的顺利推进做出了重要贡献。</p> <p>其次，感谢你们在沟通协作中展现出的耐心和责任心。你们始终坚持以客户需求为导向，及时响应我们的需求，确保了项目的高质量交付。</p> <p>最后，感谢你们在整个项目过程中所付出的辛勤努力和无私奉献。你们的专业精神和团队协作精神值得我们学习和借鉴。</p> <p>再次感谢！</p> <p>越奇集团</p> | <p>感谢信</p> <p>尊敬的Matrix设计团队：你们好！</p> <p>首先，感谢你们在项目中提供的专业、高效、优质的服务。你们的设计方案不仅美观大方，而且具有很强的实用性，为项目的顺利推进做出了重要贡献。</p> <p>其次，感谢你们在沟通协作中展现出的耐心和责任心。你们始终坚持以客户需求为导向，及时响应我们的需求，确保了项目的高质量交付。</p> <p>最后，感谢你们在整个项目过程中所付出的辛勤努力和无私奉献。你们的专业精神和团队协作精神值得我们学习和借鉴。</p> <p>再次感谢！</p> <p>保利</p> |





TOP 10 RESIDENTIAL

| Firm | Residential Fees |
|---|------------------|
| Matrix Design Co. | \$70,650,000 |
| Gold Mantis Construction Decoration Co. | \$61,620,000 |
| Steve Leung Design Group | \$52,101,000 |
| Marc-Michaels Interior Design | \$27,250,000 |
| CDC Designs | \$26,450,000 |
| TRIO | \$17,500,000 |
| Stantec | \$16,707,703 |
| NicoleHollis | \$14,670,006 |
| Ryan Young Interiors | \$9,041,891 |
| Rockwell Group | \$8,771,376 |

COMPANY RANKING

2022
INTERIOR DESIGN
全球权威(美国室内)杂志

住宅设计排名第1
RESIDENTIAL CATEGORY 1st
全球综合排名第17
OVERALL GLOBAL RANKING 17th

NO.1



COMPANY RANKING

2022
INTERIOR DESIGN
全球权威(美国室内)杂志

住宅设计排名第1
RESIDENTIAL CATEGORY 1st
全球综合排名第17
OVERALL GLOBAL RANKING 17th

23 2021
住宅设计排名第2
全球综合排名第23

32 2020
住宅设计排名第2
全球综合排名第32

34 2019
住宅设计排名第1
全球综合排名第34

matrix
INTERIOR DESIGN

2.营业执照:



3.资质证书

资质等级：建筑装饰工程设计专项甲级

证书编号：A144065611

发布日期：2024年02月07日

有效期至：2029年02月07日

签发机关：中华人民共和国住房和城乡建设部



4.办公区域租赁合同

房屋租赁合同

出租人(甲方): 亨德来实业发展(深圳)有限公司
证件类型: 居民身份证 护照 统一社会信用代码 其他 _____
证件号码: 91440300736295999G
房屋信息编码卡号码: _____
通讯地址: 深圳市福田区益田路6003路荣超商务中心A栋27层
联系电话: 0755-23818811
委托代理人/ 法定代表人: 杨荣光
证件类型: 居民身份证 护照 统一社会信用代码 其他 _____
证件号码: 44030119700708171X
通讯地址: 深圳市福田区益田路6003路荣超商务中心A栋27层
联系电话: 0755-23818811

承租人(乙方): 矩阵纵横设计股份有限公司
证件类型: 居民身份证 护照 统一社会信用代码 其他 _____
证件号码: 91440300552144766W
通讯地址: 深圳市福田区福保街道福保社区福田保税区市花路3号花样年·福年广场B栋411、413
联系电话: 0755-83222578
委托代理人/ 法定代表人: 王冠
证件类型: 居民身份证 护照 统一社会信用代码 其他 _____
证件号码: 310110197810295430
通讯地址: 深圳市福田区福保街道福保社区福田保税区市花路3号花样年·福年广场B栋411、413
联系电话: 0755-83222578



根据《中华人民共和国民法典》《中华人民共和国城市房地产管理法》《商品房屋租赁管理办法》《深圳市人民代表大会常务委员会关于加强房屋租赁安全责任的决定》《深圳市人民政府印发〈关于规范产业用房租市场稳定租赁价格若干措施(试行)〉的通知》等相关法律法规文件的规定,甲、乙双方在平等、自愿、公平以及诚实信用的基础上,就房屋租赁相关事宜协商一致,共同订立本合同。

第一条 租赁房屋基本情况

1.1 甲方出租给乙方的房屋坐落于深圳市福田区红荔西路与金田路交汇东南处荣超大厦17层01、02、03、05单元、18层01、02、03、05单元、19层01、02、03、05单元，租赁形式：整租/部分出租，房屋建筑面积：5780.61平方米，使用面积：4289.04平方米，公摊面积：1491.57平方米（详见附件一房屋平面图），房屋租赁用途：办公，房屋编码：4403040080040400011000019、4403040080040400011000020、4403040080040400011000021。

1.2 房屋权属状况：

不动产权利人或合法使用人为亨德米实业发展（深圳）有限公司，甲方持有：房屋所有权证或不动产权证书/房屋买卖合同/房屋租赁合同/其他房屋来源证明文件，房屋所有权证或不动产权证书编号：深房地字第3000736597号、深房地字第3000736599号、深房地字第3000736600号、深房地字第3000736601号、深房地字第3000736603号、深房地字第3000736604号、深房地字第3000736606号、深房地字第3000736607号、深房地字第3000736609号、深房地字第3000736611号、深房地字第3000736612号、深房地字第3000736614号，房屋是/否设定了抵押。

1.3 房屋装修情况：装修（装修具体情况可由甲、乙双方在本合同附件二中补充列明）。

1.4 房屋内附属设施情况：

房屋内无任何设施设备，是空房。

房屋内安装有设施设备，详见附件三《房屋交付确认书》。

第二条 租赁期限

2.1 乙方租赁房屋的期限自2023年10月1日至2028年9月30日止，共计伍年/ 个月（不得超过法律、法规规定的最长期限，单个产业用房租赁合同期限原则上不得少于 年）。

2.2 免租期：

乙方享有15个月/日的免租期（含在租期内），具体时间为2023年10月1日至2024年4月30日、2025年8月1日至2025年9月30日、2026年8月1日至2026年9月30日、2027年8月1日至2027年9月30日、2028年8月1日至2028年9月30日，在该期间，乙方无需向甲方支付租金，但需承担除租金外的水、电、燃气、物业管理费等所有费用。免租期满，不论乙方是否使用租赁房屋，均应当按照合同约定支付租金。

乙方不享有免租期，自甲方交付房屋之日起开始计算租金、管理费及其他各项费用。

第三条 租金

3.1 租赁房屋按套内建筑面积/建筑面积计算租金，月租金总额为人民币：
_____。

3.2 租金支付时间：租金按每3个月支付，乙方应当于签署《深圳市房屋租赁合同书》



程（结构补强）专业承包不分等级”资质的单位复核结构安全性并出具复核意见并交甲方备案，开设楼梯及相关费用由乙方承担。

租赁期届满或甲乙双方合意中止租赁合同的，乙方须将上述楼梯恢复至交付状态，并承担恢复费用。

8、甲乙双方有意建立长期合作关系，在同等条件下，甲方为甲方项目或本物业区域内选定建筑装饰工程设计供应商时，将从全部可选合作方中优先选择乙方为合作方。

9、甲、乙双方就本协议发生的纠纷，应通过协商解决；协商解决不成的，可向

- 深圳仲裁委员会申请仲裁；
- 深圳国际仲裁院申请仲裁；
- 租赁房屋所在地人民法院起诉。

10、《深圳市房屋租赁合同书》中所指的“附页”或“补充协议”均指本补充协议及甲乙双方就《深圳市房屋租赁合同书》事宜签署的其它合同等有效法律性文件。

11、本协议一式肆份，是《深圳市房屋租赁合同书》的有效组成部分，与其具有同等法律效力，如协议条款中与《深圳市房屋租赁合同书》有冲突或不一致的，以本协议为准。

甲方（签章）：

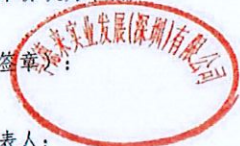

法定代表人：

委托代理人：



2023年 9 月 26 日

乙方（签章）：



法定代表人：

委托代理人：



2023年 09 月 26 日

附件一：《房屋平面图》

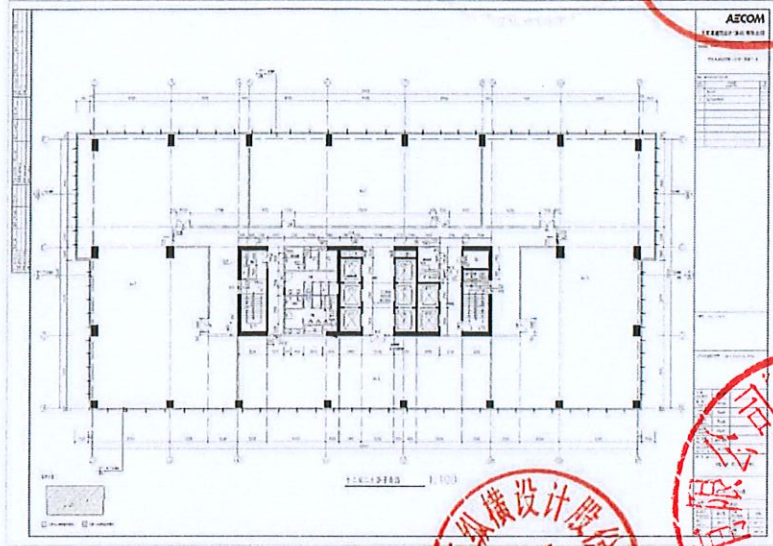

5.缴纳社保人数证明



好差评二维码

深圳市参保单位社会保险参保证明

(2026年 01月 -- 2026年 05月)

单位编号: 188499 单位名称: 矩阵纵横设计股份有限公司

单位: (人)

| 序号 | 参保年月 | 养老保险 | 医疗保险 | 生育保险/生育医疗 | 工伤保险 | 失业保险 |
|----|--------|------|------|-----------|------|------|
| 1 | 202601 | 445 | 445 | 445 | 445 | 445 |
| 2 | 202602 | 442 | 442 | 442 | 442 | 442 |
| 3 | 202603 | 449 | 449 | 449 | 450 | 449 |
| 4 | 202604 | 452 | 452 | 452 | 454 | 452 |
| 5 | 202605 | 460 | 460 | 460 | 460 | 460 |

备注: 1. 本证明可作为单位在我市参加社会保险的证明。向相关部门提供, 查验部门可通过登录
网址: <https://sipub.sz.gov.cn/vp/>, 输入下列验证码 (3359a37fc40086de) 核查, 验证码有效期三个月。

2. 2024年7月(含)之后的参保年月, 各险种人数仅为对应年月存在有效参保关系的人数, 实际缴费到账情况以税务部门开具的缴费证明为准。

3. 本证明数据截至2026年05月21日 18:05:08



投标附件 4. 投标人同类业绩

企业业绩情况

| 企业名称 | 矩阵纵横设计股份有限公司 | | | |
|------|--|--|---------------|----------|
| 序号 | 工程项目名称 | 工程规模与主要特征 | 建设单位 | 合同签订时间 |
| 1 | 深圳龙华中建壹品鹏宸云筑项目 合同名：深圳市龙华区华南路西侧地块项目（暂定名）装修设计合同 | 营销中心：1300 m ² 样板间：79 m ² 、89 m ² 、91 m ² 、99 m ² 、119 m ² 、140 m ² 公区大堂：193 m ² 架空层：300 m ² 幼儿园：5700 m ² 电梯轿厢 | 深圳华展置业有限公司 | 2024年7月 |
| 2 | 深圳越秀光明光晟星科源启项目 合同名：深圳光明光晟项目 01 地块 1 栋/5 栋二层会所售楼处室内方案设计及相关配套服务合同 | 售楼处会所：1070 m ² | 广州城建开发设计院有限公司 | 2025年6月 |
| 3 | 深圳超核润府项目 合同名：深圳市龙华区北站 20-04 地块项目展示区营销中心室内概念-施工图设计服务合同 | 售楼处：800 m ² | 深圳市润投咨询有限公司 | 2022年11月 |
| 4 | 上海招商苏河湾项目 合同名：上海静安苏河湾临展项目室内设计合同 | 售楼处前场：939.15 m ² 售楼处后场：338.35 m ² | 上海招越置业有限公司 | 2026年02月 |

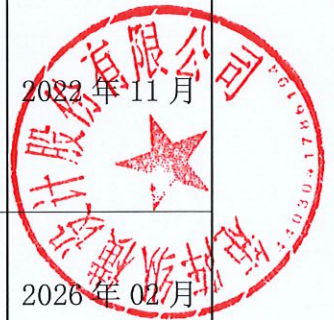

| | | | | |
|---|---|---|------------------------|-------------|
| 5 | 成都金茂晓棠项目 合同名：龙泉洪河 63 亩项目 129、139 等户 型及公区室内装饰设 计合同 | 售楼处：1030 m ² 售楼处后场： 187 m ² 商业：6 个 113、139、 129、139 户 型、139 户型 科技：640 m ² 架空层：1365 m ² 大堂：440 m ² 地库：1 项 电梯轿厢 | 成都驿茂置 业有限公司 | 2025 年 02 月 |
| 6 | 深圳联泰深圳湾滨海 商务中心项目 合同名：深圳湾滨海商 务中心 T3 栋公寓 19B 户型样板房软装方案 深化及采购安装合同 | 样板房：238 m ² | 深圳市广顺 房地产开发 有限公司 | 2025 年 06 月 |

备注：投标人提供近 5 年（从招标公告发布之日起倒推，以合同签订日期为准）最具有代表性同类项目设计业绩合同及案例照片（总共不超过 5 项，若所提供业绩超过 5 项，统计时只计取前 5 项业绩），证明文件提供合同（关键页）及案例照片等材料原件扫描件）。



1. 深圳龙华中建壹品鹏宸云筑项目合同关键页

深圳市龙华区华南路西侧地块项目（暂定名）精装修设计合同



合同编号: 华展设 2024061305
甲 方: 深圳华展置业有限公司
乙 方: 矩阵纵横设计股份有限公司



二、 设计顾问服务范围及阶段

1. 甲方委托乙方完成 深圳市龙华区华南路西侧地块项目(暂定名) 项目的装修设计, 面积共 8209 m² (□建面/□套内)。服务范围的工作内容包括: 平面方案布置图、重点空间方案效果图、装饰施工图、装饰末端水电图、弱电点位设计(含网络、智能化等)强电系统图、给排水系统图设计概算、软装概念方案等, 软装设计需服务至软装摆场结束, 期间包括但不限于软装方案及清单交底、样板确认等相关工作。

| 区域 | 营销中心 | | 79 实体创意样板间 (含交标样板) | 89 实体创意样板间 (含交标样板) | 91 实体创意样板间 (含交标样板) |
|----------------------|-------------------------|-----------|-------------------------|---------------------|---------------------|
| 面积 (m ²) | 前场 800 | 后场 500 | 79 | 89 | 91 |
| 区域 | 99 (横厅) 实体创意样板间 (含交标样板) | | 99 (竖厅) 实体创意样板间 (含交标样板) | 119 实体创意样板间 (含交标样板) | 140 实体创意样板间 (含交标样板) |
| 面积 (m ²) | 99 | | 99 | 119 | 140 |
| 区域 | 公区泛大堂 | | 公区首层大堂 | 公区标准层电梯前室及走道 | 电梯轿厢 |
| 面积 (m ²) | 90 | | 53 | 50 | 1 部 |
| 区域 | 幼儿园 | | 架空层 | | |
| 面积 (m ²) | 5700 | | 300 | | |

2. 本合同的涵盖范围: 包括本工程的方案设计、材料选样定样、施工图设计和施工技术交底及施工配合及参与竣工验收。

三、 乙方应向甲方交付的设计成果资料及进度

| 序号 | 资料及文件名称 | 份数 | 提交日期 | 有关事宜 |
|------|--|----|------|------------------|
| 概念设计 | 1. 平面布局方案 2. 效果示意图 | | | 2 |
| 方案阶段 | 1. 平面方案布置图 2. 重点空间效果图及彩色立面图 3. 概算表 4. 物料清单 (附图) | | | 5 5 1 1 |
| | 5. 材料实物样板 | | | 1 |
| | 6. 软装概念方案: 重要空间家俬及装饰品, 能体现软装风格的效果图及示意图片。 | | | 1 |



5. 本合同如有未尽事宜，应由双方友好协商解决。如需对本合同及其附件做任何修改或者补充，须由双方另行签订补充协议，与本合同具有同等法律效力，补充协议与本合同有不一致的，以补充协议为准。

6. 本合同一式【柒】份，甲方执【伍】份，乙方执【贰】份，具有同等法律效力。

十六、补充约定

1. 【乙方承诺一定做好该项目的设计与服务，并在大家的齐心协力下，共同努力争取打造一个优秀的项目效果呈现，积极申报室内设计专业奖项，并保证至少获得2个国内有一定知名度的室内设计类奖项】。

十七、合同附件

附件一：合同适用的规范标准

附件二：乙方人员名单

附件三：廉洁合作协议书

附件四：监督直通车公告

(以下为签章页，无正文)

甲方（盖章）：



法定代表人：
(授权代表)

邹璇
140311990027



乙方（盖章）：

法定代表人：
(授权代表)

王冠

本合同于2024年7月1日签订于深圳市龙华区（甲方填写）

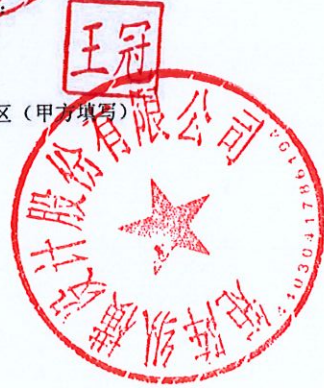

落地照片：



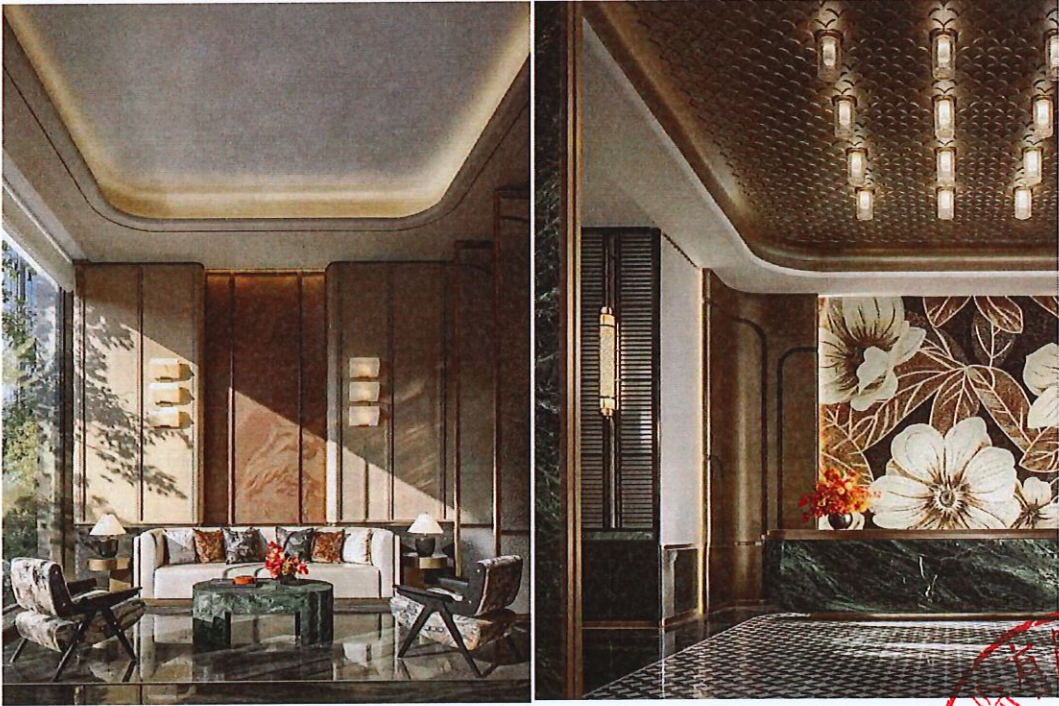

项目荣获：2025 年 伦敦国际设计奖 铂金大奖



ONE SHENZHEN

Interior Design - International Sales Center

PARIS Design Awards 2025

Project Creator

Matrix Design

Project Commissioner

Shenzhen Huazhan Real Estate Co., Ltd.

Project Team

Wang Guan, Liu Jianhui, Wang Zhaobao



2. 深圳越秀光明光晟星科源启项目合同关键页



合同编号：【设合字2025F019号】

深圳光明光晟项目01地块1栋/5栋二层会 所售楼处室内方案设计及相关配套服务 合同

委托人（甲方）：【广州城建开发设计院有限公司】

设计人（乙方）：【矩阵纵横设计股份有限公司】



| | |
|-----------------------|----------------------|
| 甲方(盖章): 广州城建开发设计院有限公司 | 乙方(盖章): 矩阵纵横设计股份有限公司 |
| 法定代表人/授权代表: | 法定代表人/授权代表: |
| 签约日期: 2025年【6】月【15】日 | |



HT-2025-022609

HT-2025-022609

| 位置 | 设计内容 | 面积m ² |
|----------------------|------|----------------------|
| 01 地块 1 栋/5 栋二层会所售楼处 | 室内设计 | 约 1070m ² |

备注：具体面积以施工图为准。

3.2. 硬装设计内容：室内设计包含概念设计、方案设计、扩初设计、施工图设计与施工配合服务等；包括以下内容：

- 3.2.1. 室内设计范围内的概念设计、方案设计、扩初设计、施工图设计、设计变更及各阶段的室内设计服务，各阶段的汇报会议。
- 3.2.2. 配合现场工作及控制施工效果，工作内容包括：负责图纸交底，及时配合解决施工过程中发生的与设计有关的问题；在施工各阶段对现场进行排查，排查现场是否按图施工；参与施工例会，对现场与图纸不符的地方做出设计变更、工程完成后配合甲方做竣工验收；工程招标阶段材料定板定样的配合及施工阶段的工程配合。
- 3.2.3. 施工过程的现场配合：施工过程中对现场巡查为 8-10 次。
- 3.2.4. 提供设计概算文本和详细的装饰配置清单。
- 3.2.5. 各阶段设计及造价讨论会、汇报会；配合委托方做好本项目的资料移交工作。

4. 设计风格

- 4.1.1. 本项目位于深圳市光明区，社区配套有公交首末站，便捷通达周边配套。交通、教育、商业、医疗等生活配套一应俱全，打造创新型住宅产品。
- 4.1.2. 项目室内设计为现代轻奢酒店风，匹配品质格调生活追求，呈现美好生活场景。
- 4.1.3. 设计需考虑环保节能、消防等设计规范要求。

5. 各阶段设计要求

5.1. 概念方案设计阶段

- 5.1.1. 设计人应进行现场踏勘，了解场地的优势和限制条件、位置、竞争产品、规范和条例、材料供应。全面了解业主的项目意图，全面考虑与室内设计相关的各专业所提供的条件和接口，为准确开展设计收集必要的资料。



落地照片：





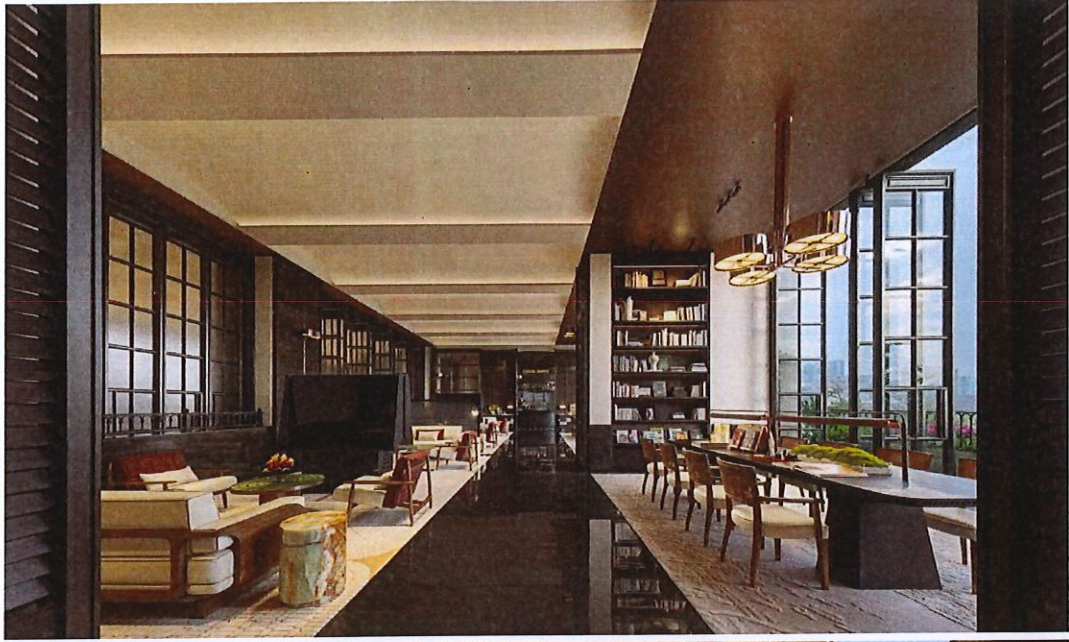

项目感谢信：

感谢信

矩阵纵横设计股份有限公司，

我司委托贵司负责的深圳越秀星科源启项目会所售楼处软硬装设计及公区硬装的室内设计工作，呈现成果品质卓越，效果超越预期，在此谨向贵司及全体设计人员致以诚挚感谢与高度赞扬！

自项目启动以来，贵司设计团队所展现的专业能力与敬业精神令人印象深刻。在前期沟通阶段，团队耐心细致地听取我方需求，深入理解项目定位与使用场景，结合空间结构与市场趋势，为我们提供了兼具美学价值与功能实用性的设计方案。其中对动线布局的优化、色彩与材质的整体把控，以及细节处的创意巧思，充分体现了贵司扎实的设计功底与独特的审美品位。在方案深化与落地配合阶段，贵司团队始终保持高效、紧密的沟通，针对我方反馈与调整建议，总能迅速响应并提供专业可行的解决方案，确保了设计理念与施工落地的高度统一。最终呈现的设计成果，赢得了各方一致好评。

通过此次合作，我们深切感受到了贵司在室内设计领域的专业水准与服务热忱。在此，特别对贵司项目商务团队（张又丹、张艳玲、李春苗）、硬装团队（莫济发、傅娟）及软装团队（周晓云、刘慈卿、杨舒婷）所提供的高质量服务提出表扬！衷心祝愿贵司事业蒸蒸日上，再创佳绩！期待未来继续携手，共筑精品。

深圳晟越房地产开发有限公司光晟项目部

2026年1月10日



3. 深圳超核润府项目合同关键页

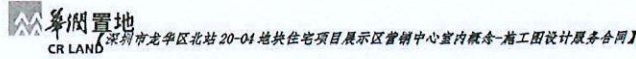

深圳市龙华区北站 20-04 地块项目展示区营销中心

室内概念-施工图设计服务合同

合同编号: SZRL-DM-GM-SB-22007

甲方: 深圳市润投咨询有限公司
通讯地址: 深圳市南山区华润置地大厦 24 楼
联络人员: 温莹钰
联系电话:
电子邮箱: wenyngyu03@crland.com.cn

乙方: 矩阵纵横设计股份有限公司
通讯地址: 深圳市福田区福保街道福保社区福田保税区市花路 3 号花样年·福年广场 B 栋 411、413
联络人员:
联系电话: 0755-26106700
电子邮箱:

根据《中华人民共和国民法典》等相关法律规定,甲乙双方经协商一致,就【深圳市龙华区北站 20-04 地块住宅项目展示区营销中心室内概念-施工图设计服务合同】室内设计事项签订本合同,以便共同遵守。

第一条 定义

1.1 除本合同另有约定外,在以下定义中的词语在本合同(包括附件)中具有相同含义:

1.1.1 本项目:系指【深圳市龙华区北站 20-04 地块住宅项目展示区营销中心】





【深圳市龙华区北站 20-04 地块住宅项目展示区营销中心室内概念-施工图设计服务合同】

(本页无正文, 为以下双方于【2022】年【11】月【 】日关于《深圳市龙华区北站 20-04 地块住宅项目展示区营销中心室内概念-施工图设计服务合同》的签章页)

甲方:



法定代表人或授权代表:

蒋慕川

乙方:



法定代表人或授权代表:



| 关于深圳市龙华区北站 20-04 地块项目展示区营销中心室内概念-施工图设计服务报价清单——炬阵纵横设计股份有限公司 (按单位名称, 加盖公章) | | | | | | | | | |
|--|-----|----------------|----------------|---------------|----------------|----|--------|----------------|----|
| 服务内容 | 数量 | 单位 | 不含增值税单价 (元) | 含增值税单价 (元) | 不含增值税总额 (元) | 税率 | 税金 (元) | 含增值税总 额 (元) | 备注 |
| 展示区营销中心 (含标识、灯光、软装) 设计 | 800 | m ² | | | | 6% | | | |
| 合计 | 800 | m ² | / | | | / | | | |

设计公司按照中华人民共和国境内所收税费, 本次报价含税总价/单价=不含税总价/单价(1+税率 5%)



落地照片：



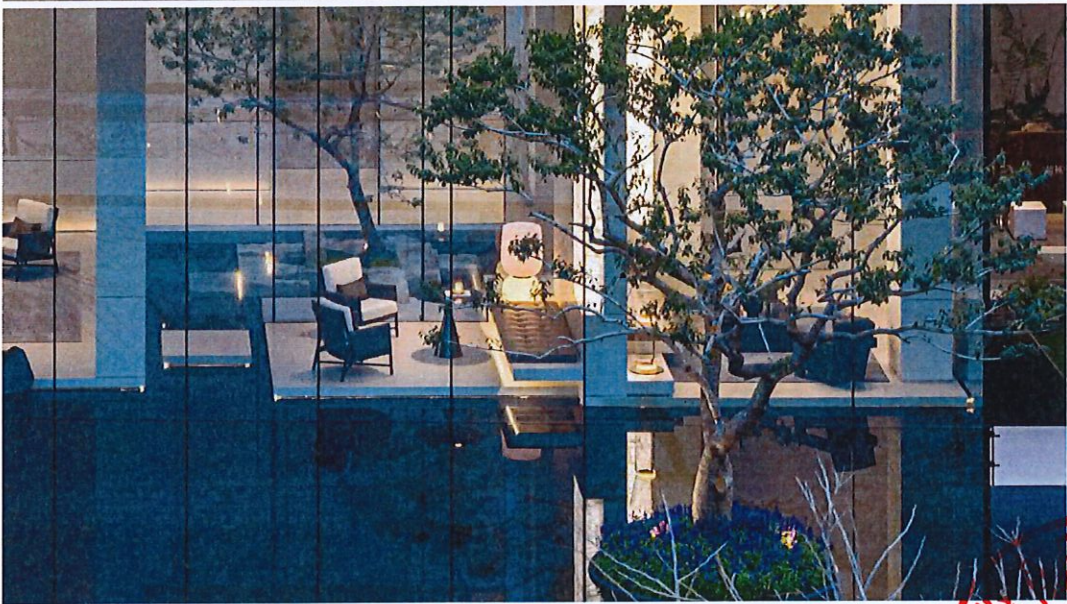

项目荣获：2023 年 美国 TITAN 地产大奖 金奖



GOLD WINNER

2023

Jade Apartment
Matrix Design
Interior Design - Commercial

OFFICIAL CERTIFICATE
PRESENTED BY TITAN PROPERTY AWARDS JURORS

The TITAN Property Awards is the premium awards program that honors
your expertise and credibility.

SPONSORED BY



SCAN TO VIEW WINNER GALLERY



4. 上海招商苏河湾项目合同关键页

上海静安苏河湾临展项目室内软装配饰
设计与采购合同

工 程 名 称: 上海静安苏河湾临展项目室内软装配饰设计与采购合同
工 程 地 点: 上海市
发 包 人: 上海招越置业有限公司
设 计 人: 矩阵纵横设计股份有限公司
签 订 日 期: 2026.03.02



发包人：上海招越置业有限公司

设计人：矩阵纵横设计股份有限公司

根据《中华人民共和国民法典》、《中华人民共和国建筑法》、《建设工程勘察设计管理条例》及国家、地方有关工程勘察设计的管理法规和有关标准，经双方友好协商，特签订本合同。

第一条 合同名称

上海静安苏河湾临展 项目室内软装配饰采购合同

第二条 交货期

1. 交货期：【收到下单通知书后 45 个日历天摆场完成】。
2. 补货：【如甲方要求乙方补货的，乙方应接受甲方的补货要求，不得以任何理由拒绝补货或推迟补货】
3. 其他：【 / 】

第三条 交货地点

交货地点为【上海市】。

第四条 合同价款

1. 合同价款的确定

| 类别 | 面积 (m ²) | 项目单价 (元/m ²) | 合价 (元) |
|-----------|----------------------|--------------------------|--------|
| 前场 | 787.74 | | |
| 电梯厅 | 35.40 | | |
| 看房通道 | 80.61 | | |
| 后场 (空腔) | 111.88 | | |
| 不含税合计 (元) | | | |
| 税金 (13%) | | | |
| 含税合计 (元) | | | |

本款第 1 项约定的协议总价为不含增值税包干总价 (增值税税率 13%)，为乙方提供软装相关服务的所有费用。

合同总价：不含税¥ _____ 元 (人民币大写：_____)，税率：_____
13%，税额：¥ _____ 元 (人民币大写：_____)，含税价：¥ _____ 元
(人民币大写：_____)。包含内容：物品、运输、装卸、税费、保险、安装及售后服务等一切费用。若现场实际展示效果、质量不满足甲方要求，需无条件进行调整，且该费用包含在包干总价中。

本合同约定的不含税价格不因国家税率变化而调整，若在合同履行期间遇国家的税率调整，则相应调整税金和含税价格，税金以开具发票的时间为准。

2. 本条第 1 款约定的协议已包含以下费用：



第二十七条 合同生效

1. 本合同一式【四】份，甲方执【二】份，乙方执【二】份，各份均具有同等法律效力。
2. 本合同自双方法定代表人或授权代表签字或加盖签名章并加盖公章或合同章后生效，合同订立地点为：
【上海市】。
3. 对本合同进行变更或本合同未尽事宜，须经甲乙双方协商一致并签订补充协议，补充协议经甲乙双方签字盖章后生效，为本合同不可分割的组成部分，与本合同具有同等法律效力。

(签字盖章页)

甲方：(盖章) 上海招越置业有限公司
法定代表人或委托代理人 (签字)



乙方：(盖章) 街阵纵横设计股份有限公司
法定代表人或委托代理人 (签字)

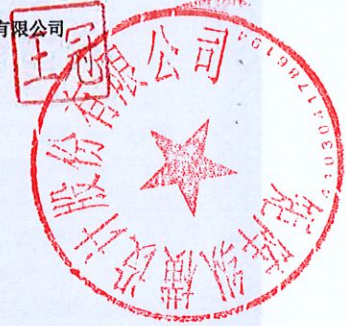

签约日期：【2014】年【02】月【02】日

效果图：

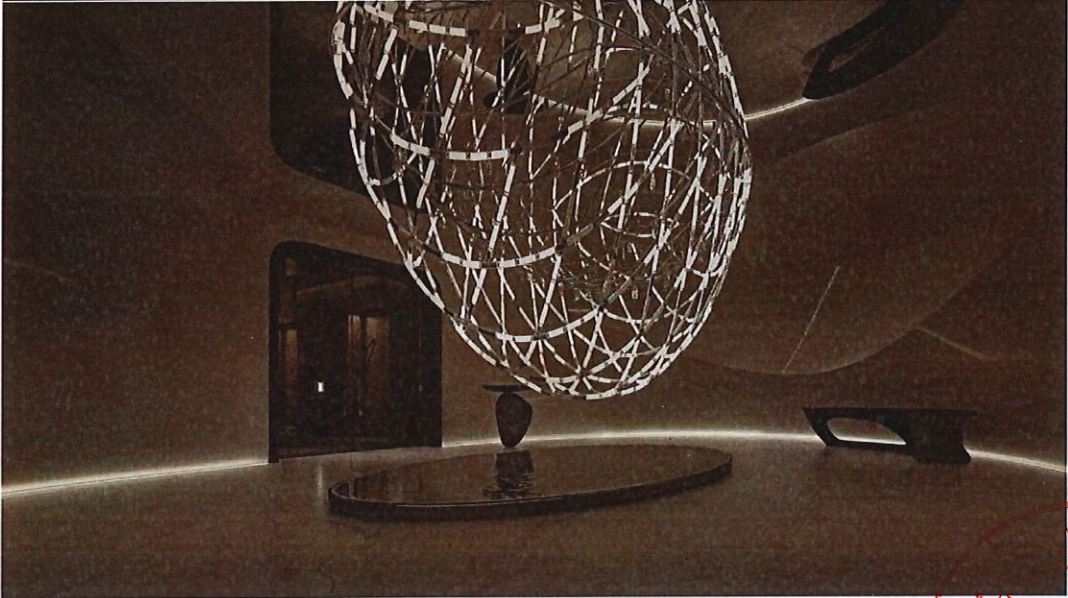





5. 成都金茂晓棠项目合同关键页

JINMAO 中国金茂

注：本文件除签章落款外，所有手写内容均无效。

龙泉洪河 63 亩项目 129、139 等户型及公区
室内装饰设计合同

[合同编号：No. 成都龙泉洪河 63 亩-前期工程科目下-202502-00111]



甲方：成都驿茂置业有限公司

乙方：矩阵纵横设计股份有限公司

- 附件 2：限额设计要求
- 附件 3：项目设计任务书
- 附件 4：最终报价清单
- 附件 5：乙方项目团队主要成员
- 附件 6：阳光协议书
- 附件 7：设计 HSE 承诺书

(以下无正文)

(本页无正文，为签字页)

甲方： 成都驿茂置业有限公司



(盖章)

乙方： 矩阵纵横设计股份有限公司



(盖章)

本电子印章仅授权中国金茂相关业务使用有效

____年____月____日

____年____月____日

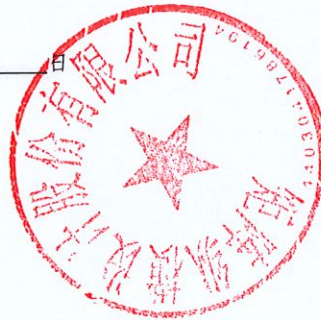

5 设计要求

5.1 设计原则：符合公司项目定位，符合时代气息，符合项目人文地理因素的住宅项目，同时符合时尚、绿色、环保等设计理念。

5.2 具体范围：

本次设计范围为售楼处、架空层3个、113、119、129、139户型展示样板房、139科技样板房、商铺6个（平面概念）、公区（首层大堂及电梯厅、地下大堂及电梯厅、电梯轿厢、地下光厅）、地库（车道、坡道、车位）精装硬装设计及软装意向概念（包含于效果图）。面积计算方式约定如下：

- a, 按外墙中心线计算设计面积；
- b, 外审报建面积按照取证面积进行最终核算。

| 空间性质 | 设计性质 | 面积 (m²) | 备注 |
|---------------------------|--------|------------|------|
| 售楼处 | 原创设计 | 1030 | 设计面积 |
| 售楼处后场 | 原创设计 | 187 | 设计面积 |
| 商业（概念阶段） | 平面概念设计 | 6个（433.57） | 设计面积 |
| 113、119、129、139户型、139户型科技 | 原创设计 | 640 | 设计面积 |
| 架空层 | 原创设计 | 1365 | 设计面积 |
| 首层大堂、地下大堂、配套电梯厅、地下光厅 | 原创设计 | 440 | 设计面积 |
| 地库（坡道、车道、车位） | 原创设计 | 1项 | 设计面积 |
| 电梯轿厢 | 原创设计 | 2个 | 设计面积 |

5.3 设计内容：

- a, 配合建筑设计进行相应空间优化，并进行成果反提交流。
- b, 室内装修技术要求。



落地照片：

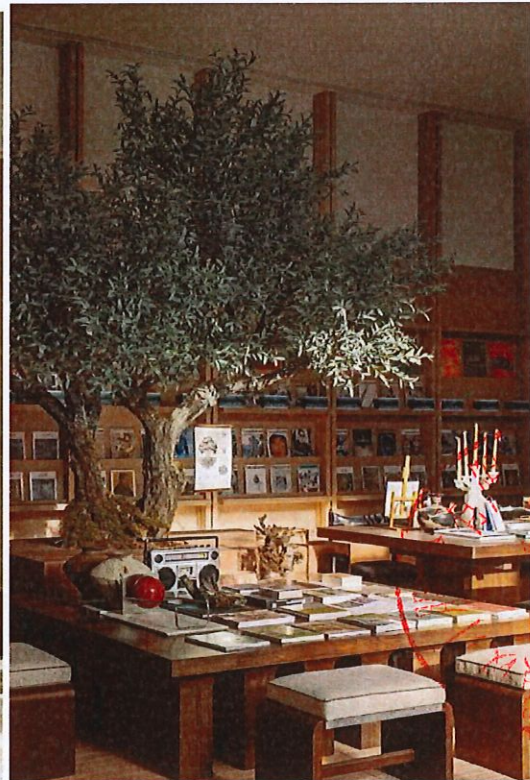
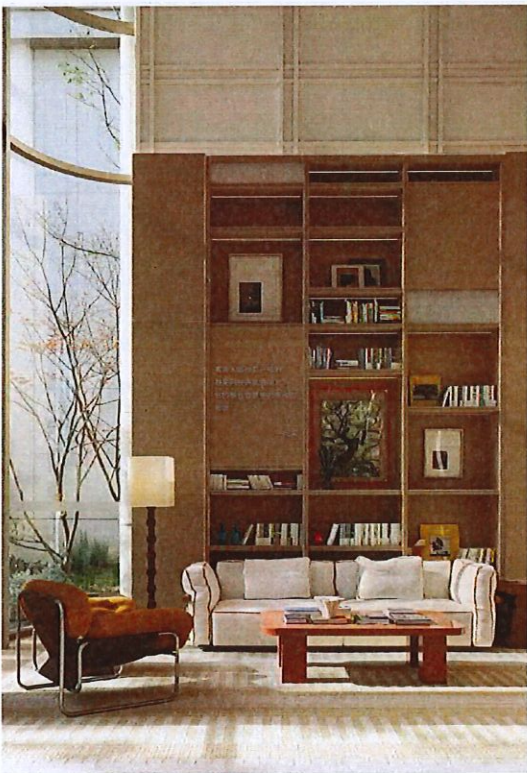



6. 深圳联泰深圳湾滨海商务中心项目关键页

合同编号: GSDC-CZW-HT-软装-001

深圳湾滨海商务中心项目 T3 栋 19 层样板房 B 户型室内软装方案深化设计及采购安装合同

甲方: 深圳市广顺房地产开发有限公司

乙方: 矩阵纵横设计股份有限公司

安装及售后服务等一切费用，明细见附件《软装采购供货清单》；若现场实际展示效果、乙方所供产品的材质不符合采购清单中约定，或存在质量问题不满足甲方要求，乙方需无条件进行调整，且该费用包含在总价中以及货物送至甲方工地指定交货地点、并按甲方要求安装、摆设好所需的费用。

4.2 本合同供货范围具体如下：

| 报价区域 | 设计面积 (平方米) | 合同总额 (元) |
|-----------------------------------|---------------|-------------|
| 深圳湾滨海商务中心项目 T3 栋 19 层 样板房 B 户型 | 238 | |

- 4.3 本合同约定的不含税价格不因国家税率变化而调整，若在合同履行期间遇国家的税率调整，则相应调整税金和含税价格，税金以开具发票的时间为准。
- 4.4 本合同按照方案和清单总价包干，合同总价已包含了乙方购买货物及其相关服务的费用、并包含了货物送至甲方工地指定交货地点、并按甲方要求安装、摆设好所需的费用。包括但不限于：材料费、设计费、制作费包装费、专利授权使用费、办理进口手续、运输保险、办理通关等港口一切手续的费用。甲方无需再为履行本合同而支付任何其他的额外费用。除本合同另有约定外，乙方不得再要求甲方支付任何费用。如甲方需要增加或更改货物的型号、规格，经甲乙双方商议并由甲方确认价格后，双方可签订补充协议，补充协议与本合同具有同等法律效力。
- 4.5 深圳湾滨海商务中心项目 T3 栋 19 层样板房 B 户型室内软装方案深化设计及采购安装合同结算方式：设计面积按照任务书要求设计范围计算，结算时如无设计范围变更合同总价不做调整。
- 4.6 本项目为精装交付项目，甲方可以将乙方的设计成果复制到本项目其他相同户型中使用，甲方无需为此另行支付费用。
- 4.7 本次设计乙方不包含景观、空调、消防、监控、弱电智能化、声学及音视频等其它专业设计，但乙方有义务免费负责各专业末端点位的协调工作，并出示各专业设备末端定位以及末端设备色彩、材质等相关调整意见，确保整体装饰效果。
- 4.8 合同期限内服务费用付款以合同总价作为付款基数进行支付，具体如下：

(以下无正文)

本页为《深圳湾滨海商务中心项目 T3 栋 19 层样板房 B 户型室内软装方案深化设计及
采购安装合同》签字页

甲方：(盖章)



法定代表人/委托代理人(签字)



乙方：(盖章)



法定代表人/委托代理人(签字)



签署时间：2025年6月12日(由最后签署方填写)

落地照片：





项目感谢信:

发件人: Sara Garcia <SGarcia@kellyhoppen.co.uk>
发送时间: 星期四, 十一月 20, 2025 17:23
收件人: ginni_2022@qq.com <ginni_2022@qq.com>; 450666690@qq.com <450666690@qq.com>; 3766241804@qq.com <3766241804@qq.com>
主题: Liantai T3 - Letter of recommendation

To: Ginni, Lee, and The Matrix Team
From: [Sara Garcia] Design Lead, Kelly Hoppen Interiors
Date: [20/11/2025]

Dear Miss Yang, Ginni, Lee and MATRIX team,

On behalf of the Kelly Hoppen Interiors design team, I would like to extend our sincere appreciation and congratulations for the outstanding work executed on the bespoke furniture, installation, and final styling of the Liantai T3 Apartment.

The comprehensive support of the Matrix team throughout the entire process—from the initial stages right through to completion—was key to achieving our design intent and ensuring the overall success of the project. The successful completion of this show apartment is a testament to your team's dedication, precision, and commitment to the highest standards of craftsmanship.

Bespoke Furniture Manufacturing & Quality Control

The quality of the bespoke furniture and lighting manufactured is exceptional. Lee's dedication in ensuring every single piece was delivered to the best quality and detail was crucial. Achieving the precise finish and intricate details required for Kelly Hoppen Interiors' signature aesthetic is a complex process, and the final results speak volumes about your technical expertise and attention to detail. The furniture is now the defining feature of the apartment, reflecting the luxury standard expected by the client.

Installation, Logistics, and Final Styling

Furthermore, the seamless coordination and efficiency demonstrated during the installation phase were truly remarkable. We are delighted to note that this has been the smoothest international installation I have personally experienced.

The incredible team that organized the install, and the individuals responsible for the final styling, demonstrated an impressive eye for detail that is absolutely key to Kelly Hoppen's standards. The meticulous placement of every item and the speed with which the space was transformed were hugely impressive, allowing us to meet tight deadlines without compromising on the quality of the final presentation. Your logistical and styling support was truly invaluable. The entire collaboration was handled with professionalism, flexibility, and a deep understanding of our vision.

Thank you once again for being an integral part of this project's success. We look forward working together again for T4 apartment and to many more successful collaborations in the near future.

Thank you once again for being an integral part of this project's success. We look forward working together again for T4 apartment and to many more successful collaborations in the near future.

Best regards,
[Sara Garcia] Design Lead, T3 Liantai Project Kelly Hoppen Interiors

Sara Garcia-Moreno
Associate Designer and Account Director
+44 (0) 207 471 3374



Kelly Hoppen Interiors now has representatives in Italy, Spain, Portugal, Australia and China, working alongside the UK Studio. Contact us to find out more on how our international team can help you.



Protected by Mimecast



投标附件 5. 项目负责人业绩

拟投入项目负责人基本情况表

| 姓名 | 于鹏杰 | 性别 | 男 | 出生年月 | 1982年06月 |
|-----------|------------------------|----------------|-------------|--|----------|
| 学历 | 研究生 | 学位 | 硕士研究生 | 所学专业 | 环境艺术设计 |
| 职务 | 合伙人/设计中心总经理 / 设计总负责 | | 何专业何职称 | 工艺美术师-室内设计-中级 | |
| 相关工作经验年限 | 20年 | | 执业注册资格及证书编号 | 2403003197628 | |
| 项目负责人业绩情况 | | | | | |
| 序号 | 工程名称 | 建设单位 | 设计时间 | 建设规模 | 建成情况 |
| 1 | 上海越秀杨浦天玥 | 上海樾弘房地产开发有限公司 | 2024年5月 | 售楼处: 600 m ² 样板间: 99 m ² 、120 m ² 接待点: 300 m ² 公区: 160 m ² 地下光厅: 100 m ² 轿厢 | 已完成 |
| 2 | 广州绿城玉海棠 | 广州西溪投资发展有限公司 | 2025年2月 | 售楼处: 479 m ² 样板间: 133.5 m ² 大堂: 300 m ² 后勤办公: 90 m ² | 已完成 |
| 3 | 东莞建发缦云 | 东莞市兆禧房地产开发有限公司 | 2023年10月 | 售楼处会所: 934 m ² | 已完成 |
| 4 | 上海保利江桥合著 | 上海垣璟企业发展有限公司 | 2024年12月 | 售楼处: 873 m ² 公区: 603.6 m ² | 已完成 |
| 5 | 深圳怀德德望府样板房 | 深圳市怀德房地产开发有限公司 | 2025年2月 | 样板间: 103.91 m ² 、 115.92 m ² 、142.12 m ² 、 100.39 m ² 、112.05 m ² 、 112.01 m ² | 已完成 |

备注: 提供近五年(从招标公告发布之日起倒推,以合同签订日期为准)项目负责人最具代表性的同类项目设计业绩合同及案例照片(不超过5项,若所提供业绩超过5项,统计时只计取前5项业绩,证明文件提供合同(关键页)及案例照片等材料原件扫描件),证明材料必须体现项目负责人名字,如同无法体现项目负责人名字的,则须提供其他证明资料。

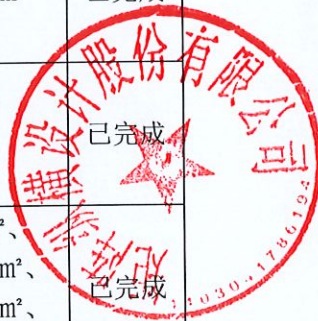

1、上海越秀杨浦天玥-上海市杨浦区长海社区 002-05 地块(长海街道 340 街坊)项目示范区
及样板房硬装设计合同



合同编号：【HT-2024-021903】

【上海市杨浦区长海社区002-05地块（
长海街道340街坊）项目示范区及样板
房硬装设计合同】



委托人（甲方）：【上海隼弘房地产开发有限公司】

设计人（乙方）：【矩阵纵横设计股份有限公司】

| | |
|---|---|
| 甲方(盖章):  | 乙方(盖章):  |
| 法定代表人/授权代表: | 法定代表人/授权代表: |
| 签约日期 2024年05月27日 | |



附件十二：报价函

| 项目 | 报价内容 | 面积 (m ²) | 硬装不含税综合单价 (元/m ²) | 硬装不含税小计 (元) | 硬装含税综合单价 (元/m ²) | 硬装含税小计 (元) | 备注 |
|---|----------|----------------------|-------------------------------|-------------|------------------------------|------------|----|
| 上海市杨浦区长海社区002-05地块(长海街道340街坊)项目示范区及样板房硬装 | 样板间 | 99 | | | | | |
| | | 120 | | | | | |
| | 临时售楼处 | 450 | | | | | |
| | | 150 | | | | | |
| | 实体接待点 | 300 | | | | | |
| | 首层、地下室公区 | 130 | | | | | |
| | 标准层公区 | 30 | | | | | |
| | 地下室光厅 | 100 | | | | | |
| | 轿厢 | 1个 | | | | | |
| | 商务调整费 | / | | | | | |
| 不含商务调整费用合计(元,不含税)小写 | | | | | | | |
| 不含商务调整费用合计(元,含税)小写: | | | | | | | |
| 含商务调整费用合计(元,不含税)小写 | | | | | | | |
| 含商务调整费用合计(元,含税)小写: | | | | | | | |
| 备注: 1. 本次报价包含(各项目)【】次来往【上海】参加项目启动会、设计讨论会议、现场巡查、协调会议等发生的差旅费用; | | | | | | | |
| 2. 若有超出上述约定次数所产生的费用,按每次1人2天1晚(含税)【设计总监:8000/人/天;设计师:5000/人/天】元标准收取。 | | | | | | | |
| 3. 税率为【6】%,若遇到税率调整,税金按国家最新税率进行调整。 | | | | | | | |
| 4. 展示区及样板房施工图需于2024年6月上旬出具。 | | | | | | | |
| (上述时间为初定时间,后续时间将根据本项目开放节奏、进度适当调整。 | | | | | | | |

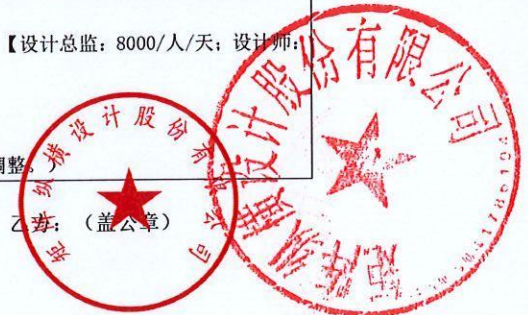

乙券: (盖公章)

附实景照片

售楼处

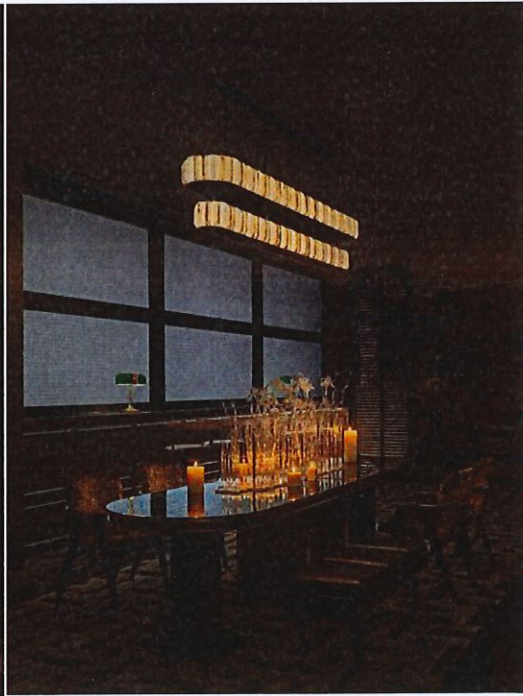
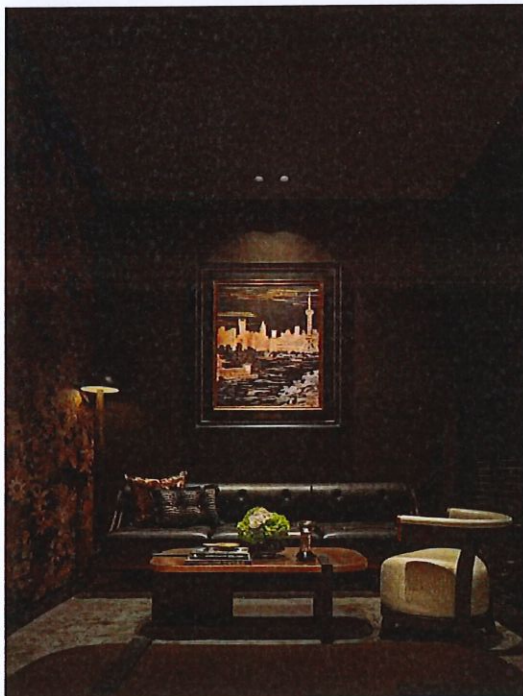

样板间



项目荣获：2024 美国 IDA 荣誉奖

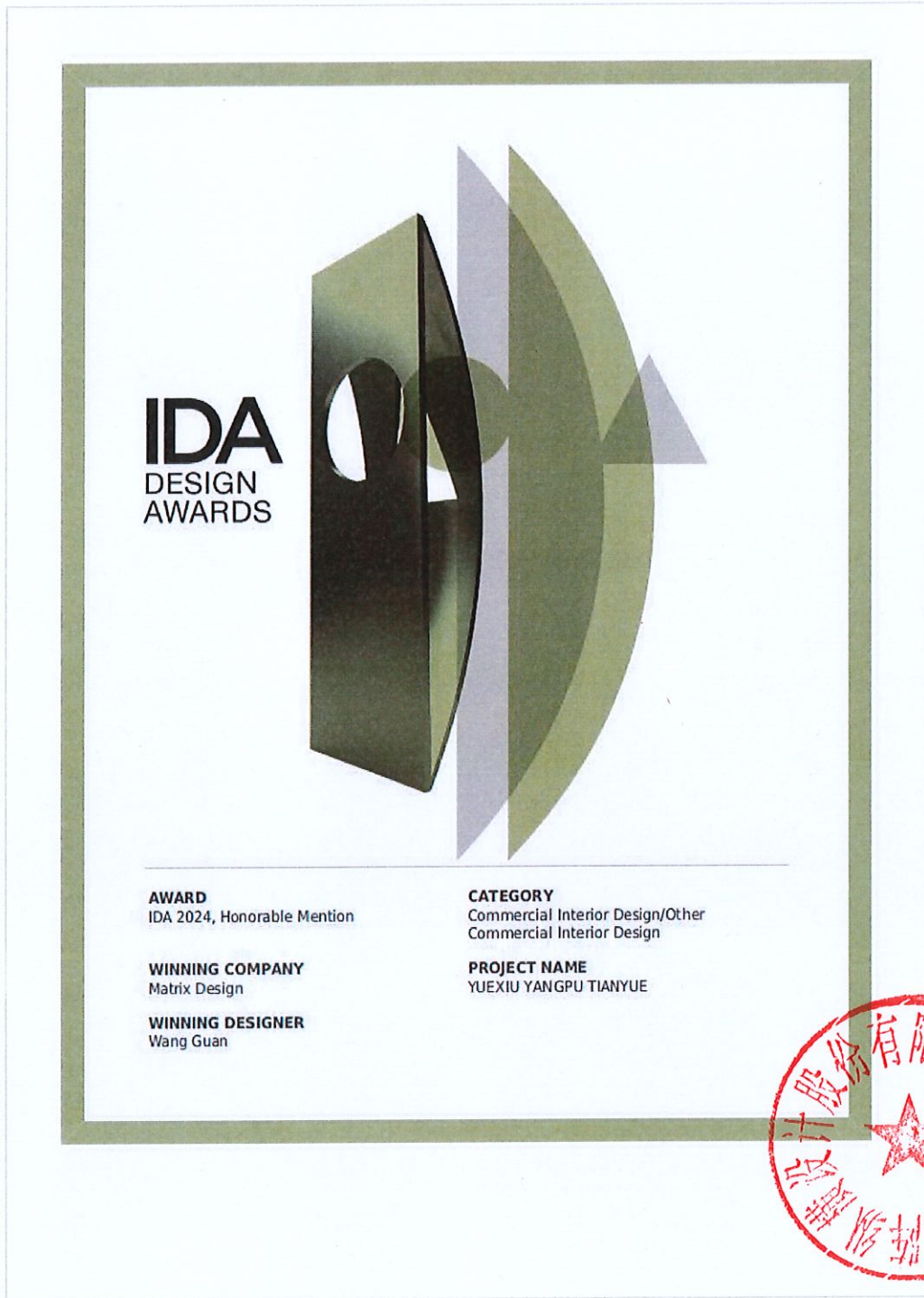

2、广州绿城玉海棠-广州番禺广场玉海棠项目展示区精装修硬装设计合同



广州番禺广场玉海棠项目展示区

精装修硬装设计合同

(适用于硬装方案设计)



项目名称: 广州番禺广场玉海棠项目展示区精装修硬装设计

工程地点: 广东·广州

合同编号: _____

设计证书等级: 建筑装饰工程设计专项甲级

发包人: 广州西溪投资发展有限公司

设计人: 矩阵纵横设计股份有限公司

签订日期: _____年____月____日





7.1 双方确认本合同按如下第【】种方式计价：

(1) 总价包干：

本合同设计费核定为含税包干价¥_____/____元（大写：人民币_____/____元）。除双方另有约定外，前述费用不调整。本合同适用【一般计税方法/简易计税方法】。含税总价核定，不因行业增值税率变化而变化。

(2) 单价包干：

设计费用以单价×总建筑面积/户计算，具体设计费用见下表：

| 序号 | 设计内容 | 设计工程量 | 单位 | 含税硬装设计费单价 (元/单位) | 设计费小计 (元) | 备注 |
|---|-------|-------|----|---------------------|--------------|----|
| 1 | 售楼处 | 479 | m² | | | |
| 2 | 后勤办公 | 90 | m² | | | |
| 3 | 创意样板间 | 133.5 | m² | | | |
| 4 | 园区大堂 | 300 | m² | | | |
| 合计 | | | | | | |
| 含税设计费总价（元） | | | | | | |
| 其中不含税金额为（元） | | | | | | |
| 其中税金（设计费税率6%）金额为（元） | | | | | | |
| <p>说明： 总价为：_____元，人民币_____元整（采用增值税【一般计税/简易计税】方式计税，增值税税率____，不含增值税金额_____元，增值税_____元），如在合同签订期间及合同签订后设计业增值税率发生变化的，不含税总价仍按原约定执行，本合同增值税税率相应调整。</p> <p>注： ■ 以上设计费用为固定单价，除本合同有明确约定外，设计费单价一律不作调整。 ■ 设计面积计算方式在合同签订前需明确：以套内面积为准（以墙中线计算）。 ■ 如甲方要求乙方对已书面确认之设计作重大修改，或进行合同约定之外的设计工作，这应被视为额外服务项目，收费应由甲乙双方另行共同商定。 ■ 设计结算时乙方应提交结算报告，经甲方书面认可并符合本合同约定的付款条件后，方可支付剩余款项；经甲方核对发现问题的，退回乙方修改后重新提交结算报告。</p> | | | | | | |

7.3 其他：_____/____

7.4 除本合同第九条及其他条款另有约定外，甲方无需再向乙方支付任何其他费用，甲方支付的本合同价款已经包括乙方在项目设计至审批通过整个过程以及施工配合等为





(本页为《广州番禺广场玉海棠项目展示区精装修硬装设计合同》之签字页)

甲方 (盖章) 广州西溪投资发展有限公司

代表 (签字)

联系人:

联系地址:

联系电话:



乙方 (盖章) 矩阵纵横设计股份有限公司

代表 (签字)

联系人:

联系地址:

联系电话:



签订日期:



绿城房产
GREENTOWN



附实景照片



3、东莞建发缦云-东莞缦云项目公共配套用房室内硬装咨询合同

《室内(批量精装/展示区)设计合同》(2022版)

东莞缦云项目公共配套用房
室内硬装咨询合同

工 程 名 称: 东莞缦云项目公共配套用房室内硬装
咨询合同

工 程 地 点: 东莞市南城宏伟六路东侧

合 同 编 号: 房开-20014-东莞缦云-C2-20230108

设计证书等级: /

发 包 人: 东莞市兆禧房地产开发有限公司

设 计 人: 矩阵纵横设计股份有限公司

签 订 日 期: 2023 年 10 月 10 日

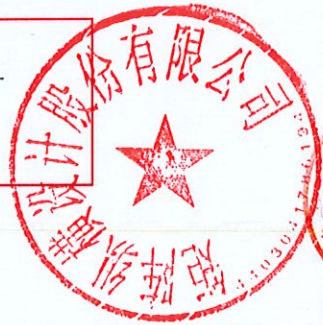

| 序号 | 楼栋 | 区域 | 设计面积 | 单价(元/m ²) | 合价 | 备注 |
|------|----|------|------|-----------------------|----|----|
| 1 | / | 一进大门 | 244 | | | |
| 2 | / | 会所 | 690 | | | |
| 合计 | | 设计面积 | 934 | | | |
| 优惠幅度 | | / | | 价 | | |

备注：上述设计费含税，并包括：

- (1) 设计人人工费用、设计成果制作费用、办公通讯费用和利润
- (2) 设计人___/___人次赴项目当地工作的差旅费用。如果发包人要求更多的出差，则需报销设计人员的___/___~___/___往返经济舱的机票、___/___星级以上(含___/___星级)酒店住宿费、工作期间的交通费、膳食费。

5.3 付费进度表

| 付费次序 | 内容 | 占总设计费% | 付费额(元) | 付费时间 |
|------|----|--------|--------|---|
| 第一次 | | | | 合同签订并收到设计人相应款项 发票后 10 个工作日内支付 |
| 第二次 | | | | 发包人确认 概念阶段设计成果并收到设计人相 应款项发票后 10 个工作日内支付 |
| 第三次 | | | | 发包人确认 方案阶段设计成果并收到设计人相 应款项发票后 10 个工作日内支付 |



关柜、鞋柜、厨柜、衣柜、浴柜)。

第十八条 本合同附件：

附件 1：《室内（展示区）室内设计任务书》

展示区室内：

附件 1-a：设计范围图.dwg

附件 1-b：建筑相关资料：总平面图、地下室、单体平面
、鸟瞰图、外立面效果图 其他

附件 1-c：《建发房地产集团售楼处（会所）设计要求明细表》

附件 1-d：《项目产品销售卖点及产品体验需求模板》

附件 1-e：《建发房地产集团室内设计方案自审表》

附件 1-f：《建发房地产集团室内施工图自审表》

附件 1-g：《建发房地产集团施工图深化标准》

附件 2：《项目设计人员配备表》

附件 3：诚信守法承诺书



(本页以下无正文)

(本页为签章页，无正文)

发包人（盖章）：
东莞市兆禧房地产开发有限公司



设计人（盖章）：
矩阵纵横设计股份有限公司



法定代表人（签字或盖章）：



委托代理人（签字）：

[Handwritten signature]

地址：

邮政编码：/

电话：

传真：/

联系人：

开户银行：

银行账号：

法定代表人（签字或盖章）：



委托代理人（签字）：

[Handwritten signature]

地址：

邮政编码：518048

电话：（

传真：/

联系人：

开户银行：中

银行账号：

签订日期：2023年 10月 10日



附件 2 :

《项目设计人员配备表》

| 项目职位 | 姓名 | 执业资格/职称 | 从业年限 | 过往主要业绩 | 备注 |
|-----------------------------|-----|---------|------|--|----|
| 合伙人/ 设计中心总经理/ 地产设计总负责 | 于鹏杰 | / | 18年 | 1. 深圳华润云上润府售楼处与 样板房项目 2. 广州阳光城力诚榕诚湾售楼 处与样板房项目 3. 深圳中海观园售楼处项目 4. 成都华润静安府售楼处及样 板间项目 5. 武汉城建长江悦售楼处项目 | / |
| 项目 主要 设计 人员 | | | | | |
| | | | | | |



附实景照片





项目荣获：2024 伦敦国际设计奖 铂金大奖



项目荣获金堂奖 2025 年度杰出作品



获奖作品名
建发·瓊云



设计机构

矩阵纵横设计股份有限公司

年度杰出休闲娱乐空间设计
OUTSTANDING OF THE YEAR · LEISURE & ENTERTAINMENT SPACE

建发·瓊云
JINTANG PRIZE
2025年度杰出作品
Awarded to the Winner in Design, Practice, Creativity and Innovation of the Year
China's Top 1000 Real Estate Development Enterprises

Matrix
矩阵纵横设计股份有限公司
中国领先的、最专业的室内设计
服务提供商
The Professional Design Service Provider
in the Field of Interior Design, Practice, Creativity and Innovation

张海波
Zhang Haibo
董事长
Chairman of the Board

王冠
Wang Guan
总经理
General Manager



设计创造价值 DESIGN IS VALUE

二零二五年三月 MAR. 2025

证书编号: 20241737649041

4、上海保利江桥合著-上海市嘉定区江桥镇 JDPO-0302 单元 02-02 地块项目售楼处及架空层室内设计合同

室内设计合同

合同编号：上海市嘉定区江桥镇 JDPO-0302 单元 02-02 地块合 2024-0003

上海市嘉定区江桥镇 JDPO-0302 单元 02-02 地块项目售楼处及架空层
室内设计合同

工程名称：上海市嘉定江桥项目售楼处及架空层设计

甲方（发包人）：上海垣璟企业发展有限公司

乙方（设计人）：矩阵纵横设计股份有限公司



签订日期：2024 年 月 日

第 0 页，共 32 页

2.2 国家及地方有关建设工程勘察设计管理法规和规章。

2.3 建设工程批准文件。

第三条 本合同设计项目的设计工作范围、内容与设计费

3.1 乙方设计工作的范围详见表 3.1。

表 3.1 设计范围与设计费用明细表

| 项目类型 | 空间 | 设计面积 (m ²) | 设计费单价 (元/m ²) | 设计费总额 (元) | 备注 |
|------|--------|------------------------|---------------------------|-----------|----|
| 售楼处 | 前场 | 433 | | | |
| | 后场办公区域 | 440 | | | |
| 公共区域 | 7# | 93 | | | |
| | 8-1# | 208 | | | |
| | 10# | 144.6 | | | |
| | 11# | 158 | | | |
| 合计 | | 1476.6 | | | |

备注：1. 以上面积以双方最后确认为准，实行总价包干形式。

2. 设计内容仅包含上述设计范围内的室内专业设计和后期现场技术服务，不包含与之相关配套的给排水、强电、暖通、消防专业设计。

3. 上述设计费不含幕墙改建、楼梯改建及结构加固设计费（如需设计，另行收费）

3.2 乙方在各设计阶段的设计工作的内容与深度以本合同附件一《乙方设计工作内容清单》及附件二《室内装修施工图设计深度要求》为准。

3.3 乙方应按限额设计： 元/m²内，最终结算单价不得超过限额的 ，否则甲方有权利要求乙方重新出具设计方案。

3.4 乙方按照本合同约定取得的设计费总额为①总价包干(元，大写：)，其中：不含税价款为 元（大写： ），税额为 元（大写： ）。



甲方（盖章）：上海垣瑞企业发展有限公司

乙方（盖章）：矩阵纵横设计股份有限公司

地址：[单击此处输入甲方的具体联系地址](#)

地址：广东省深圳市福田区莲花街道福中社区福田中心区金田路 4036 号荣超大厦 17 层 1701、1702

法定代表人或
签约代表（签字）：

法定代表人或
签约代表（签字）：

经办人：

经办人：张艳玲

联系电话：电话号码

联系电话：18688757957

电子邮件：

电子邮件：zyl@matrixdesign.com

传真：/

传真：/

开户行：/

开户行：中国建设银行股份有限公司深圳景苑支行

银行账号：/

银行账号：4420 1581 5000 5252 0419

签约日期：

签约日期：



附件三:

乙方设计人员名单

| | 职位/部门 | 姓名 | 工作职能 | Tel | Fax | E-mail |
|------------------|-----------------------|-----|------------------|-----|-----|--------|
| 乙 方 人 员 | 设计中心总 经理/地产事 业部 | 于鹏杰 | 主要负责该项目的 整体把控 | | | |
| | | | | | | |



附实景照片

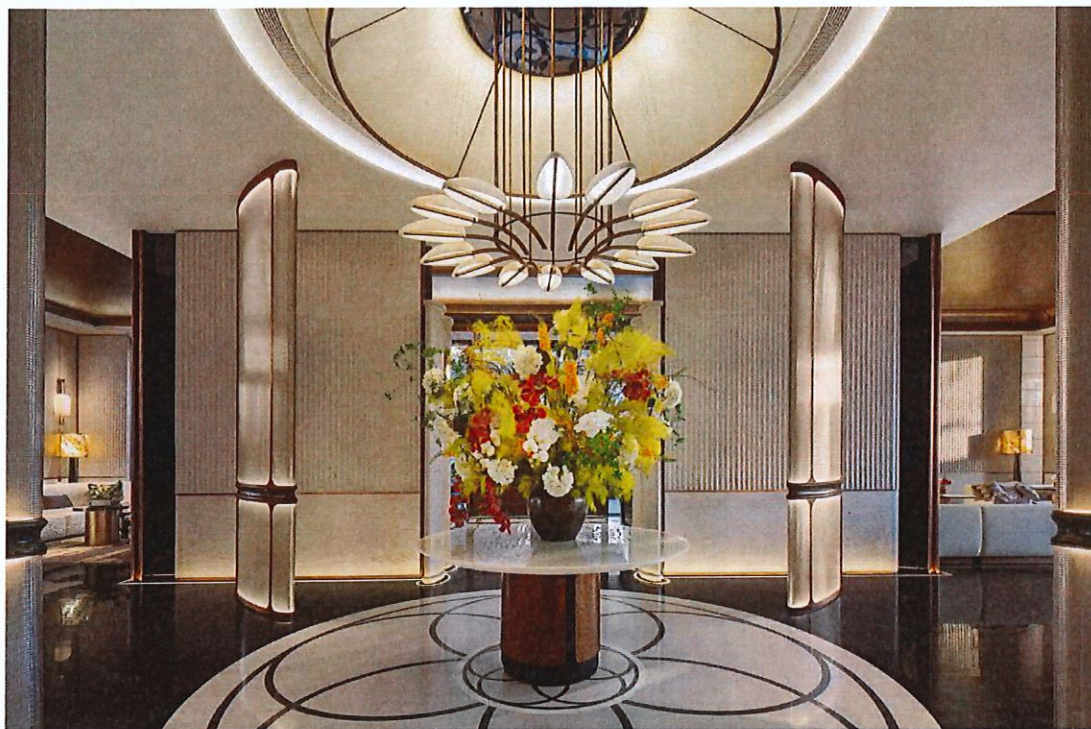



矩陣有限公司
30303178

5、深圳怀德德望府样板房-德望府样板房精装修设计合同（一标段）



德望府样板房精装修设计合同（一标段）

德望府样板房精装修设计合同（一标段）

工 程 名 称：德望府样板房精装修设计

合 同 编 号：怀旧改 07 字【2025】02 号

发 包 人：深圳市怀德房地产开发有限公司

设 计 人：矩阵纵横设计股份有限公司

签 订 日 期：2025 年 2 月 26 日



- 8.2.4 设计概算编制及调整；
- 8.2.5 平衡协调有关专项设计；
- 8.2.6 配合报建设计服务；
- 8.2.7 现场设计服务；
- 8.2.8 工程设计修改或变更；
- 8.2.9 配合发包人市场推广及销售而制作的有关图纸；
- 8.2.10 设计人的设计人员与发包人和有关设计院进行协调工作涉及【多】次差旅费、酒店住宿费；
- 8.2.11 具体详见附件一《设计任务书》

8.3 设计清单：

| 项目名称 | 区域 | 工作内容 | 设计面积 (m²) | 不含税单价 | 不含税合价 | 备注 |
|-------|------|------|-----------|-------|-------|----|
| 样板房 | 95B | ①②③ | 103.91 | | | |
| 样板房 | 115A | ①②③ | 115.92 | | | |
| 样板房 | 143 | ①②③ | 142.12 | | | |
| 样板房 | 95A | ①②③ | 100.39 | | | |
| 样板房 | 115D | ①②③ | 112.05 | | | |
| 样板房 | 115C | ①②③ | 112.01 | | | |
| 不含税合计 | | | | | | |
| 税金 | | | | | | |



23.6.7 附件7：设计管理细则；

23.6.8 附件8：联合体协议（如有）

23.7 本合同一式【陆】份，发包人持【肆】份，设计人持【贰】份，经双方盖公章/合同专用章后生效经双方盖公章/合同专用章且法定代表人/授权代表签字后生效。

[以下无正文]

（本页无正文，为以下双方于【2025】年【2】月【26】日关于《德望府样板房精装修设计合同（一标段）》的签章页）

发包人：深圳市怀德房地产开发有限公司

设计人：矩阵纵横设计股份有限公司

法定代表人或授权代表：

法定代表人或授权代表：



附件2：设计团队

设计团队

| 岗位名称 | | 姓名 | 现任职务 | 工作年限 |
|------|------|-----|-----------|------|
| 1 | 设计总监 | 于鹏杰 | 合伙人/设计总负责 | 20年 |
| 2 | 项目总监 | 于鹏杰 | 合伙人/设计总负责 | 20年 |
| | | | | 13年 |
| | | | | 6年 |
| | | | | 8年 |
| | | | | 3年 |
| | | | | 13年 |
| | | | | 16年 |
| | | | | 14年 |



附实景照片：

99 户型





113 户型:



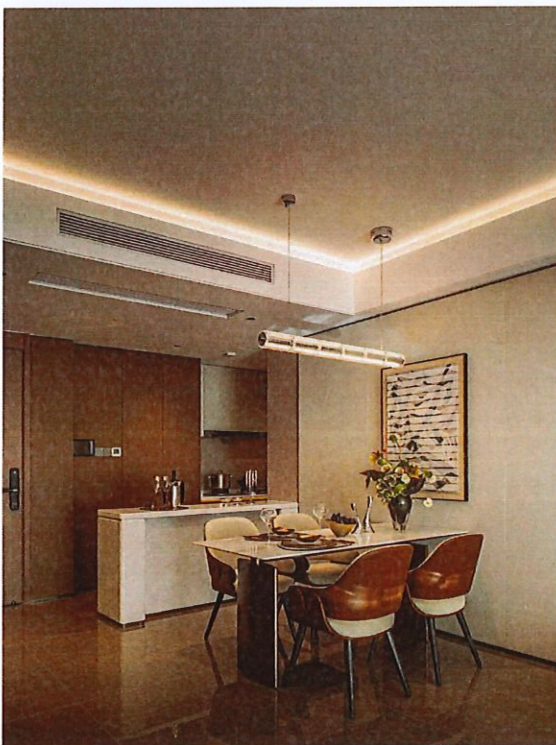

114 户型:



146 户型:



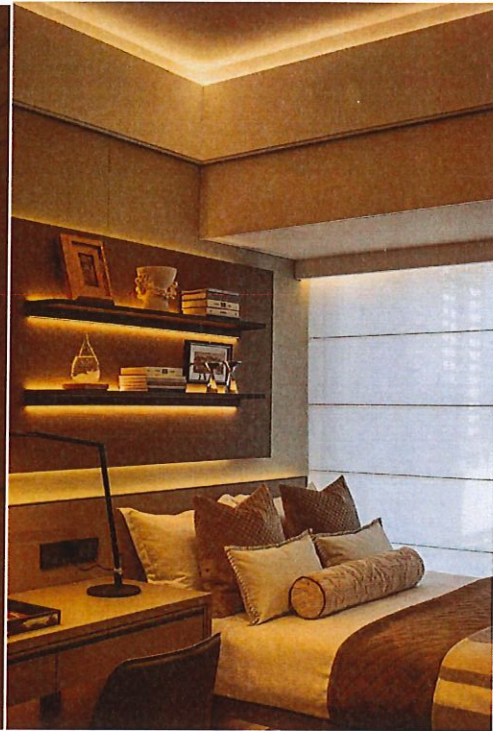

投标附件 6. 方案主创设计师业绩

拟投入方案主创设计师基本情况表

| 姓名 | 苏来福 | 性别 | 男 | 出生年月 | 1995 年 04 月 |
|-----------|--------------------|---------------|-------------|--|-------------|
| 学历 | 本科 | 学位 | 艺术学学士 | 所学专业 | 环境设计 |
| 职务 | 设计总监 | | 何专业何职称 | / | |
| 相关工作经验年限 | 8 年 | | 执业注册资格及证书编号 | / | |
| 项目负责人业绩情况 | | | | | |
| 序号 | 工程名称 | 建设单位 | 设计时间 | 建设规模 | 建成情况 |
| 1 | 广州敏捷隆辉项目 | 广州璟恒房地产开发有限公司 | 2025 年 8 月 | 会所：1990 m ² 社区大堂：340 m ² | 在建中 |
| 2 | 郑州龙湖台隆 95 亩示范区会所项目 | 河南腾之达建筑工程有限公司 | 2025 年 8 月 | 售楼处：211.6 m ² 地下会所：2110.3 m ² 办公区：219.7 m ² | 在建中 |
| 3 | 厦门象屿兰亭雅颂项目 | 厦门象恒置业有限公司 | 2025 年 12 月 | 销售中心前场：1500 m ² 展示架空层：836 m ² | 已完成 |
| 4 | 厦门象屿凤鸣雅颂项目 | 厦门象恒置业有限公司 | 2024 年 12 月 | 销售中心前场：168 m ² 销售中心后场：128 m ² 会所：1131 m ² 2#架空层：439 m ² | 已完成 |

| | | | | | |
|---|------------------|----------------------|------------|---|-----|
| 5 | 比什凯克朗阁 天山一号项目 | 陕西中正华 泰工程有限 公司 | 2025 年 3 月 | 售楼处一层：354 m ² 地下会所：671.5 m ² 泳池：254 m ² 2 套样板间户型优化： 139.5 m ² 4 套创意样板间：511 m ² 公区首层大堂：142 m ² | 已完成 |
|---|------------------|----------------------|------------|---|-----|

备注：提供近五年（从招标公告发布之日起倒推，以合同签订日期为准）方案主创设计师最具代表性的同类项目设计业绩合同及案例照片（不超过 5 项，若所提供业绩超过 5 项，统计时只计取前 5 项业绩，证明文件提供合同（关键页）及案例照片等材料原件扫描件），证明材料必须体现方案主创设计师名字，如合同无法体现主创设计师名字的，则须提供其他证明资料。



1、广州敏捷隆辉项目-广东广州隆辉项目 D 地块会所及社区大堂室内装修设计合同关键页

BH2025081201ZH

广东广州隆辉项目 D 地块会所及社区大堂
室内装修设计合同

工 程 名 称： 广东广州隆辉项目 D 地块会所及社区大堂室内装修设计

工 程 地 点： 广州市番禺区

发包人编 码： DSJ202503070

设计人合同编号： /

设计证书等级： 建筑装饰工程设计专项甲级

发 包 人： 广州璟恒房地产开发有限公司

设 计 人： 矩阵纵横设计股份有限公司

签 订 日 期： 2025 年 8 月 日

签 订 地 点： 广州市番禺区

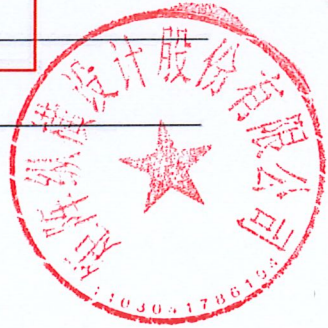

第一部分 合同专用条款

发包人（甲方）：广州璟恒房地产开发有限公司

设计人（乙方）：矩阵纵横设计股份有限公司

甲方委托乙方承担广东广州隆辉项目D地块会所及社区大堂室内装修设计，经双方协商一致，签订本合同。

第一条 本合同依据下列文件签订

- 1.1 《中华人民共和国民法典》《中华人民共和国建筑法》《建设工程勘察设计市场管理规定》；
- 1.2 国家及地方有关建设工程勘察设计管理法规和规章；
- 1.3 建设工程批准文件；
- 1.4 项目所在地有关规划、设计规定；
- 1.5 甲方提交给乙方的委托书或设计中标文件；
- 1.6 甲方提交的其它基础资料；

第二条 本合同设计项目的内容：名称、规模、阶段、设计费等见下表

| 序号 | 分项目名称 | 建设规模 | | 不含税设计单价（元/m ² ） | 不含税设计费（元） | 税率 | 概念设计 | 深化设计 | 施工图制作 |
|------------------------------|--|---------------------|-------|----------------------------|-----------|----|------|------|-------|
| | | 面积（m ² ） | 数量（套） | | | | 日历天 | | |
| 1 | D地块会所 | 1990 | / | | | 6% | ■ | ■ | ■ |
| 2 | 社区大堂 | 340 | / | | | 6% | ■ | ■ | ■ |
| 合计（不含税）：（大写）人民币：_____元 | | | | | | | | | |
| （¥_____），含税金额为：（大写）人民币_____元 | | | | | | | | | |
| 说明 | 1. 双方约定如果实际设计装修面积与合同暂定面积不符，则按实际设计装修面积计算，实际设计费按实际设计装修面积乘以包干单价计算，多退少补。设计面积增减在百分之五或以内的设计费不作调整；增减超过百分之五，增减部分（包括百分之 | | | | | | | | |

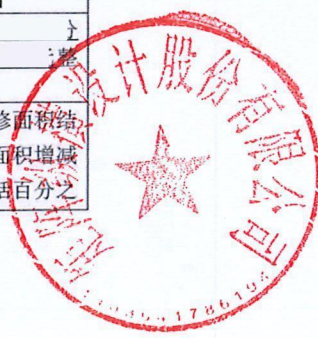

作供应商涵盖款式类似物料和设备的乙方需配合甲方进行对比或重选，并确认效果。

8.2 本合同一式八份，甲方六份，乙方二份，经双方盖章后生效。（以下无正文）

发包人：广州璟恒房地产开发有限公司

（盖章）

法定代表人（签字）：

委托代理人（签字）：

统一社会信用代码：

电 话：020-66607888

地 址：

开户行：

开户账号：

签订日期：2025 年 08 月 日

设计人：矩阵纵横设计股份有限公司

（盖章）

法定代表人（签字）：

委托代理人（签字）：张艳玲

统一社会信用代码：

电 话：0755-82876950

地 址：深圳市福田区莲花街道福中社区福

田中心区金田路 4036 号荣超大厦 17 层 1701、

1702

开户行：中国建设银行股份有限公司深圳景苑

支行

开户账号：4420 1581 5000 5252 0419

签订日期：2025 年 08 月 8 日

附件一：主要设计人员名单表

| 姓名 | 联系电话 | 本项目角色 | 专业资格 |
|-----|------|--------|---------|
| 于鹏杰 | | 设计总负责人 | 中级工艺美术师 |
| | | | / |
| 苏来福 | / | 项目总监 | / |
| | / | | / |
| | / | | / |
| | / | | / |

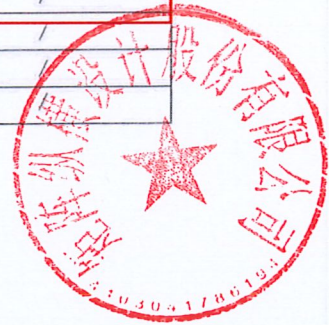

效果图：





PRIVATE BANQUET RENDERING

私宴效果图

CONCEPTUAL INTENT

方案汇总



2、郑州龙湖台隆 95 亩示范区会所项目-郑州市惠济区南阳路 183 号台隆项目售楼部、会所
等室内精装概念设计~施工管理配合阶段设计合同关键页

合同编号【TZD-25-8-03】

郑州市惠济区南阳路 183 号台隆项目
售楼部、会所等室内精装概念设计~施工管理配合阶段
设计合同



委托单位：河南腾之达建筑工程有限公司
设计单位：矩阵纵横设计股份有限公司
签约日期：2025年8月



S1. 设计费用及付款

S1.1 设计费用

S1.1.1 货币单位

本合同中项目设计费的合同计量货币和结算货币的币种均为人民币。

S1.1.2 设计费用的支付范围

该费用包含乙方的设计费、税金、到甲方所在地按合同约定次数进行汇报和施工现场服务的差旅食宿费、服务费、咨询费和其他乙方在本合同项下工作的相关费用。除非另有明确约定，该费用为甲方享有本合同权利所应付出的全部对价。

S1.1.3 设计费用的计算方式

| 序号 | 范围 | 面积㎡ | 单价 (元/㎡) | 小计 (元) | 备注 |
|------------|----|--------|-------------|--------|---------------|
| 1 | 前场 | 售楼处 | | | |
| 2 | | 地下会所 | 2110.3 | | 含泳池范围 263.6 ㎡ |
| 3 | 后场 | 办公区 | | | |
| 合计 | | 2541.6 | | | |
| 最终优惠总价 (元) | | | | | |

室内设计面积计算方式：1) 室内设计面积以建筑外轮廓墙体内部边线测量按全面积计算；2) 在室内的墙体、柱、构造物，按全面积计算；

本合同为固定总价包干，包含完成本项目所产生的一切费用，设计范围包含售楼部、会所、健身房、游泳池、瑜伽室、私宴厅等全部功能用房及附属附属用房，实际面积增加或减少不超过合同约定设计范围 5%，则本合同总价不变。

固定合同金额为： (大写：人民币) (其中增值税：

元，税率 %，不含税金额由不含税价格及税款构成；不含税暂定总价为小写： 元 (大写)，如遇

国家税率调整，不含税单价不变，税款按政策调整，合同总金额随之调整。

合同不含税价款包含一切费用，乙方不会因为人工费、货物价格、清单的完整性和准确性或费率、情势变更等原因另行向甲方主张调整或赔偿。合同所述违约金、罚款等相关款项均为含税金额。



| | |
|----------------------------|---|
| 甲方：河南腾之达建筑工程有限公司 (盖章) | 乙方：(盖章) 矩阵纵横设计股份有限公司 |
| 法定代表人： | 法定代表人：王冠 |
| 委托代理人：冯超 | 委托代理人：华亚丹 |
| 地址：河南省郑州市惠济区... ...号 | 地址：深圳市福田区莲花街道福中社区 福田中心区金田路4036号荣超大厦17 层 |
| 邮政编码：4...0 | 邮政编码：518000 |
| 电话：...-...-... | 电话：0755-82876950 |
| 开户银行：中国建设银行股份有限公司 ...支行 | 开户银行：中国建设银行股份有限公司 深圳景苑支行 |
| 银行帐号：...-...-...-... | 银行帐号：44201581500052520419 |
| 签约时间：2025年8月 | |
| 签约地点：郑州市惠济区 | |

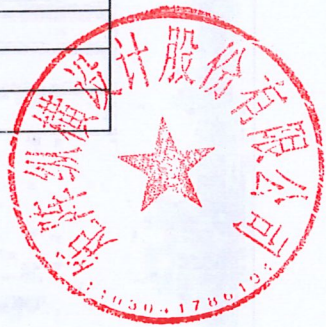
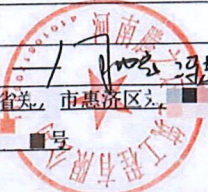

效果图：



会所 | 水吧区方案方案方案

LONGFOR
龙湖龙智造



会所 | 洽谈区

LONGFOR
龙湖龙智造



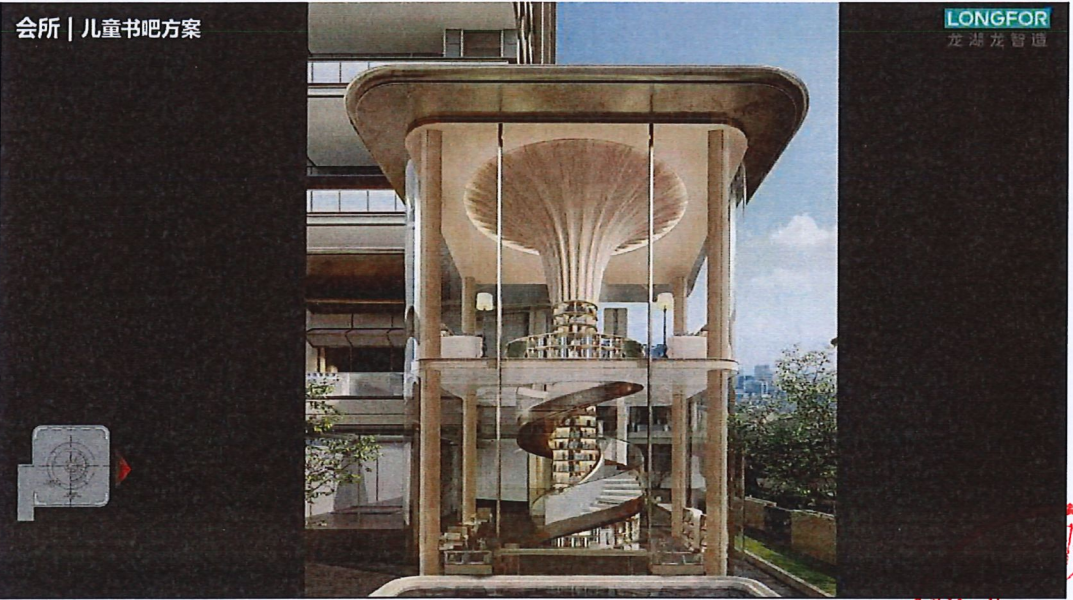

3、厦门象屿兰亭雅颂项目-集美 2025JP05 地块工程总承包（EPC）合同补充协议（一）-

关于示范区售楼处、会所、架空层室内设计及施工图制作的补充约定合同关键页

合同编号：JMTBXM001.01-JSHT2025000022

《集美 2025JP05 地块工程总承包（EPC）合同》补充协议（一）-关于示范区售楼处、会所、架空层室内设计及施工图制作的补充约定

项目名称：示范区售楼处、会所、架空层室内设计及施工图制作

委托方（甲方）：厦门象恒置业有限公司

总承包方（乙方）：福建省五建建设集团有限公司

设计人（丙方）：矩阵纵横设计股份有限公司

签订地点：厦门

签订日期：【2025】年【12】月【18】日

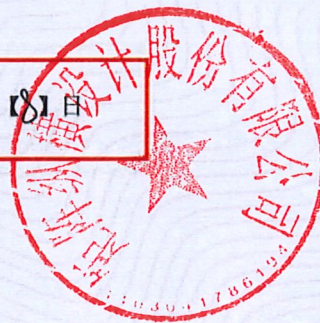

2.3 工程项目的规模：约【156874】平方米。

2.4 本项目室内面积暂定为【2336】平方米，其中，销售中心前场面积约【1500】平方米，架空层面积约【836】平方米。

2.5 根据甲方要求提供室内设计服务。

2.6 服务内容：

2.6.1 概念设计，方案设计，方案深化设计及施工图设计，其中施工图设计包括机电点位设计。

2.6.2 提供设计范围内的工程监督配合服务。

2.6.3 甲方随项目进程向丙方下发的各阶段《设计任务书》所要求服务内容。

2.7 服务要求：

2.7.1 设计工程造价成本控制指标，按【售楼部前场硬装的装修造价 6000 元/m²（含空调等设备），软装造价 3000 元/m²，展示架空层软硬装的装修造价 4000 元/m²（含空调等设备），软装造价 2000 元/m²】标准进行设计；设计成果未达到成本控制指标的，丙方需无条件按时进行调整。

2.7.2 其他《设计任务书》所列服务要求。

2.7.3 设计服务团队要求：

| 专业 | 姓名 | 岗位 | 职称 | 执业资格 | 从业年限 |
|-------|-----|----------|---------|------|------|
| 团队总监 | 于鹏杰 | 地产设计总负责人 | 工艺美术师中级 | 室内设计 | 20年 |
| | | | / | / | |
| 方案设计师 | 苏米福 | 项目总监 | / | / | 9年 |
| | | | | | |

2.7.4 大区 and 示范区施工完成后配合甲方现场情况和宣传需求，请设计专业领域摄影师进行拍摄，至少【45】张以上精修成片无偿给到甲方宣传使用，申请至少 1-2 个国内外以上专业奖项进行报奖事宜，并发布国内外推文至少一篇。

2.7.5 对项目的优秀设计元素进行总结沉淀，整理为标准系列手册模块，若甲方有进一步需求，根据甲方需求在此模块基础上进行系列创新模块的研发工作。

2.8 服务阶段

丙方按如下阶段为甲方提供设计服务。

2.8.1 概念设计阶段



第三条 甲方应向丙方提交的有关资料及文件

3.1 甲方应向丙方提交的有关资料及文件包括：

- a) 建筑规划设计要点及方案文本；
- b) 建筑平面图、立面图等相关图纸；
- c) 各阶段设计任务书；
- d) 各阶段甲方设计修改意见；
- e) 需丙方配合的其他设计工作的基础资料。

3.2 以上资料和文件的提交时间以不影响丙方相关阶段设计进度为准，丙方在需要上述资料时须提前 1 天书面通知甲方准备。

3.3 丙方收到甲方提供的工程设计依据文件及设计的基础资料后，应于签收，并仔细阅读，如发现任何不明晰、错误或缺陷，应在收到资料后 7 日内向甲方提出书面意见。丙方对甲方提供资料的理解的准确性自行负责。

第四条 丙方应向甲方交付的设计资料及文件

4.1 丙方应向甲方交付的设计文件，应包括：

4.1.1 设计施工图 █套，电子文件 套（包含方案文本、3D 或 su 模型、定妆照片等）。

4.1.2 相关材料样板和材料表 套。（材料板中各材料的规格不得小于 10×10 厘米）

4.2 文件完成与交付时间（以下时间按工作日计算）

概念设计阶段：从项目设计之日起算，共计 █ 日；

方案设计阶段：从概念设计阶段成果文件经甲方书面确认之日起算，共计 █ 日；

深化设计阶段：从方案设计阶段成果文件经甲方书面确认之日起算，共计 █ 日；

施工图制作：从深化设计阶段成果文件经甲方书面确认之日起共计 █ 日。

第五条 服务取费（三方同意并确认，本合同对应的所有设计费，由甲方向丙方直接支付，

甲方不向乙方支付）

| 类型 | 单价（元/m ² ） | 暂定面积（m ² ） | 暂定总价（元） |
|-----------------------------------|-----------------------|-----------------------|---------|
| 销售中心前场 | | 1500 | |
| 销售中心前场按战略合作协议规定，总价按 9 折优惠，优惠后暂定价为 | | | |
| 展示架空层 | | 836 | |



第九条 附件

- 附件一：《设计任务书》（随项目进程发出）
- 附件二：建筑设计阶段内容的成果
- 附件三：《廉洁协议》

甲方（盖章）：厦门象恒置业有限公司
法定代表人或授权代表：
单位地址：厦门市集美区勤学路100-8号
501室之三
邮政编码：361000
电话：
传真：
开户银行：
银行帐号：
签订日期： 年 月 日



乙方（盖章）：福建省五建建设集团有限公司
法定代表人或授权代表：
单位地址：泉州市新华北路82号
邮政编码：
电话：
传真：
开户银行：
银行帐号：
签订日期：2025年12月8日



丙方（盖章）：矩阵纵横设计股份有限公司
法定代表人或授权代表：
单位地址：深圳市福田区莲花街道福中社区福田中心区金田4036号荣超大厦17层1701、1702
邮政编码：518000
电话：0755-83222578
传真：
开户银行：中国建设银行股份有限公司深圳景苑支行
银行账号：44201581500052520419
签订日期：2025年 月 日



效果图：

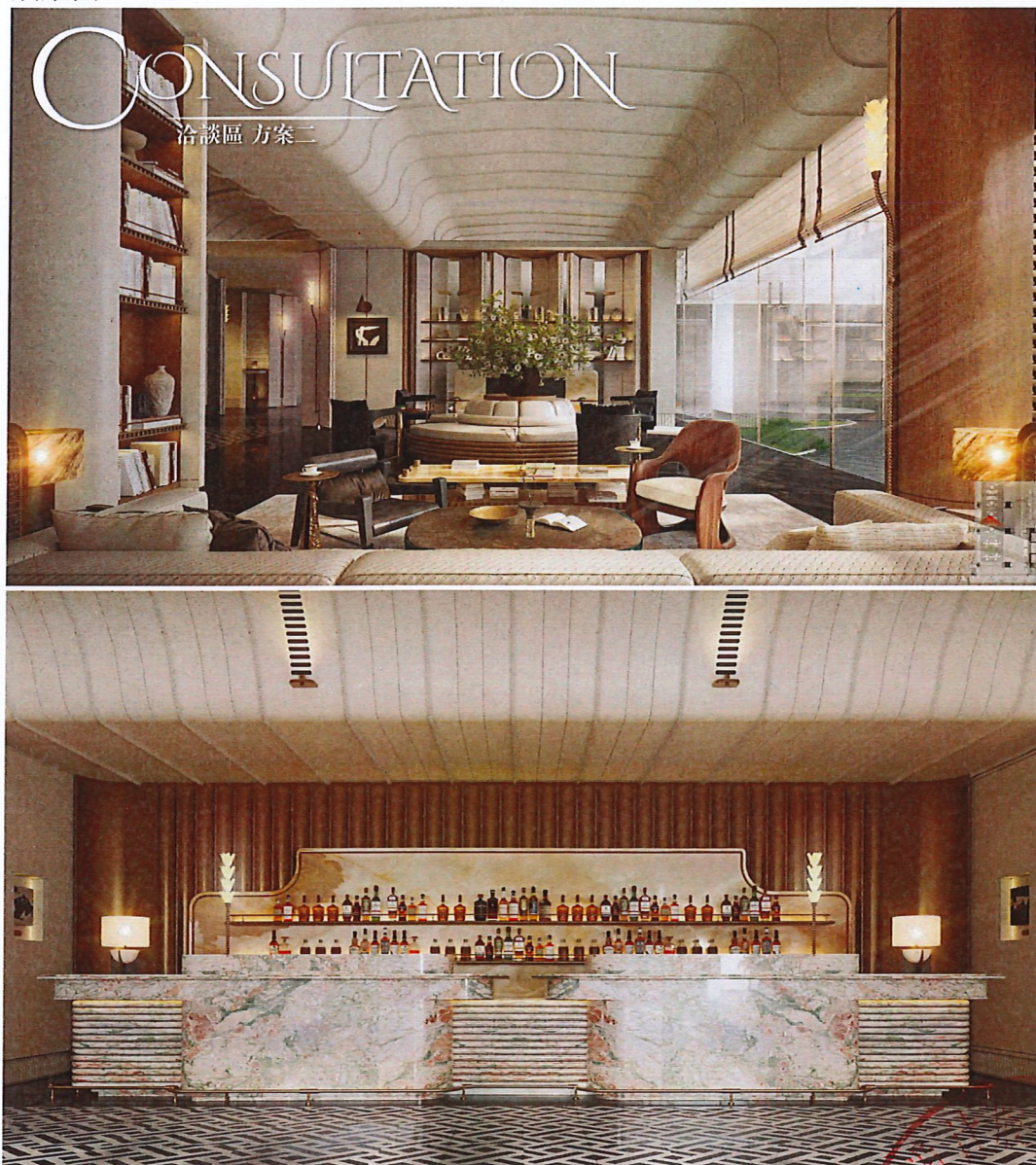

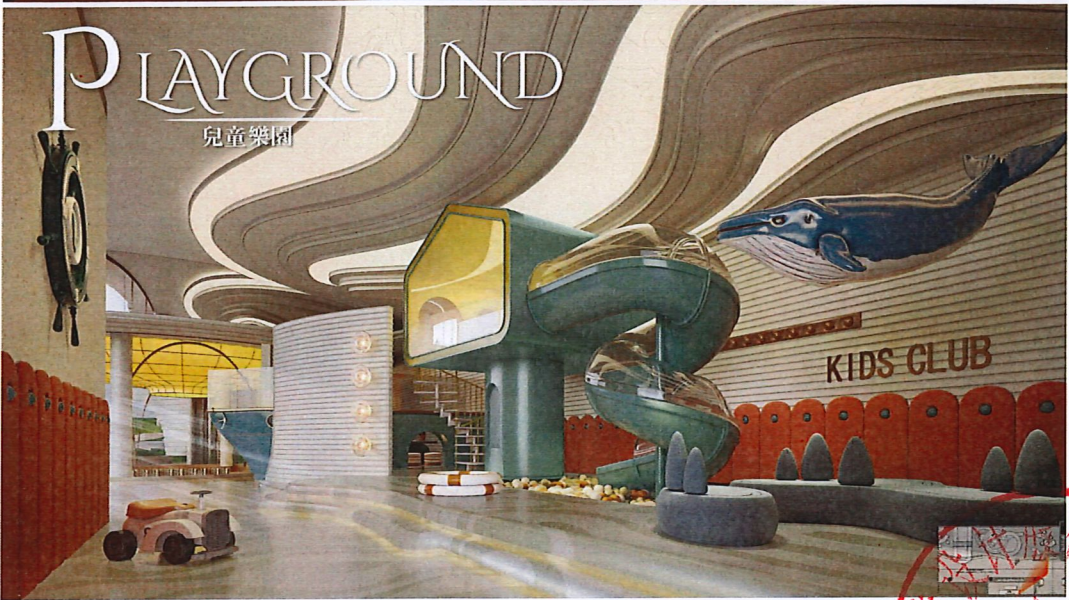

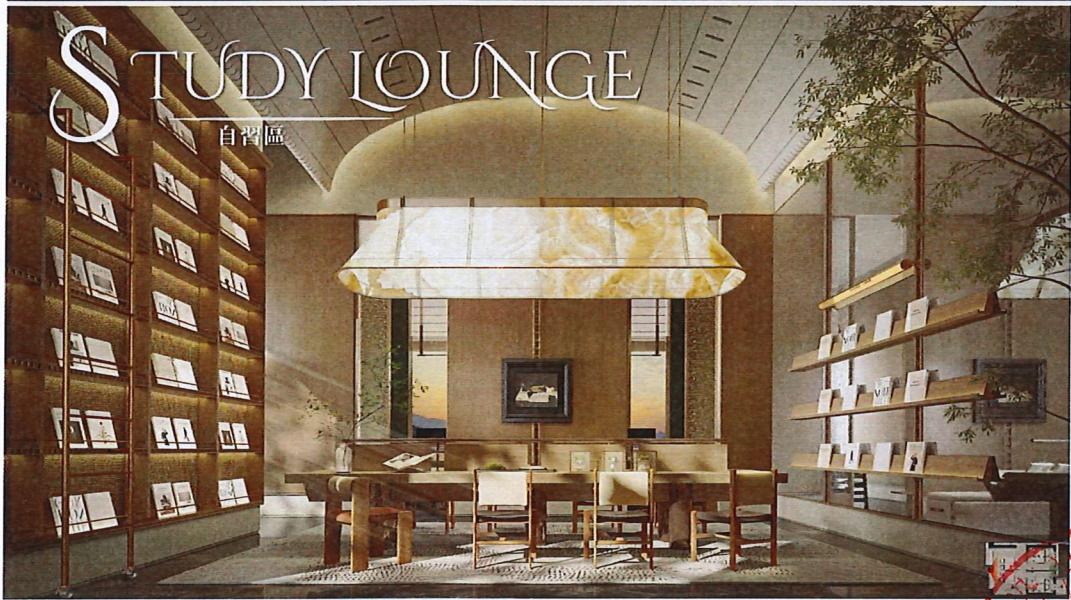
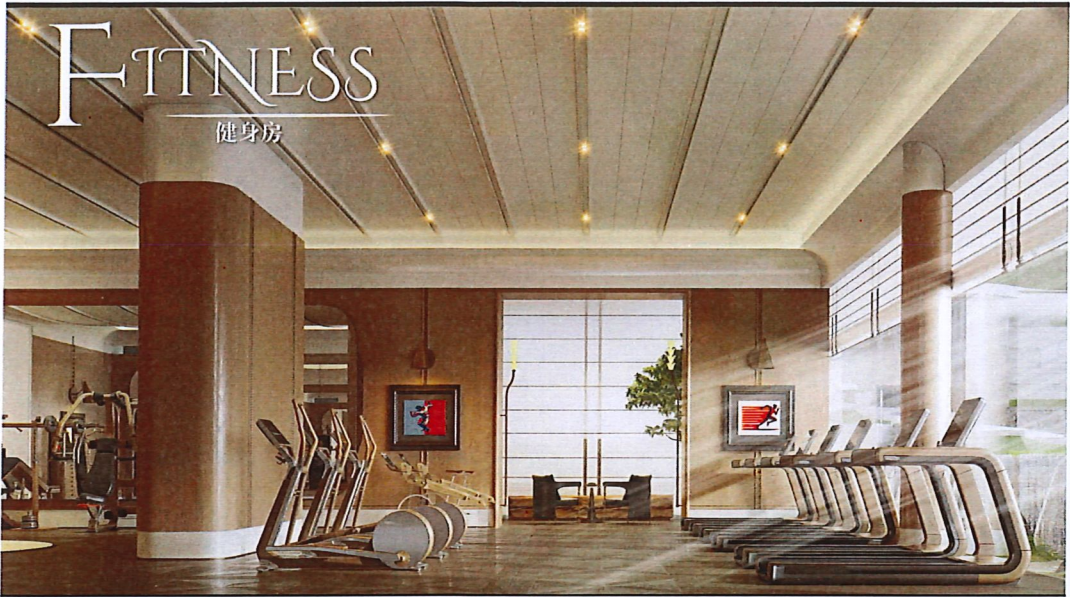

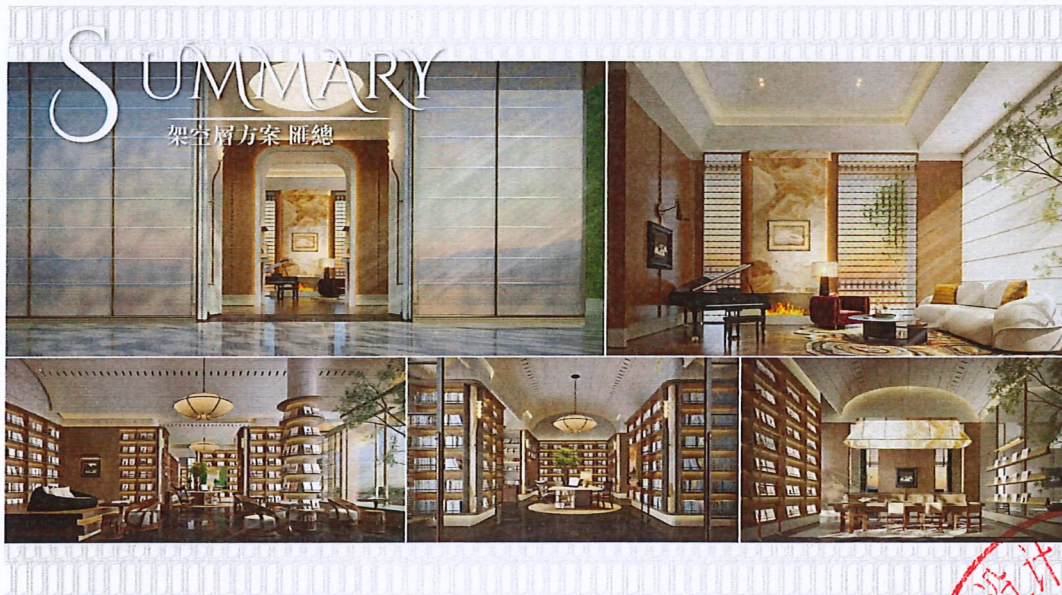

4、厦门象屿凤鸣雅颂项目-象屿 2024XP01 地块工程总承包 (EPC) 合同补充协议 (六) -

关于象屿 2024XP01 地块售楼处、会所、2#架空层室内设计的补充约定合同关键页

《象屿2024XP01地块工程总承包 (EPC) 合同》补充协议
(六) -关于象屿2024XP01地块售楼处、会所、2#架空层
室内设计的补充约定

【协议编号: No.】

建设单位 (甲方): 【厦门象瑞置业有限公司】

总承包人 (乙方): 【中建海峡建设发展有限公司】

设计人 (丙方): 【矩阵纵横设计股份有限公司】

签订日期: 【2024】年【02】月【01】日



3.2 服务内容:

3.2.1 概念设计, 方案设计, 方案深化设计及施工图设计, 其中施工图设计包括机电点位设计。

3.2.2 提供设计范围内的工程监督配合服务。

3.2.3 甲方随项目进程向丙方下发的各阶段《设计任务书》所要求服务内容。

3.3 服务要求:

3.3.1 设计工程造价成本控制指标, 按【售楼部前场硬装的装修造价 元/m² (含空调等设备), 软装造价 元/m², 会所硬装的装修造价 元/m² (含空调等设备), 软装造价 元/m², 2#架空层封闭部分硬装的装修造价 元/m² (含空调等设备), 2#架空层开敞部分硬装的装修造价 元/m²】标准进行设计; 设计成果未达到成本控制指标的, 丙方需无条件按时进行调整。

3.3.2 其他《设计任务书》所列服务要求。

3.3.3 设计服务团队要求:

| 专业 | 姓名 | 岗位 | 职称 | 执业资格 | 从业年限 |
|-------|-----|-------|----|------|------|
| 设计总负责 | 于鹏杰 | 设计总负责 | / | / | 19年 |
| 方案设计师 | 苏来福 | 方案设计师 | / | / | 8年 |

第四条 服务阶段

丙方按如下阶段为甲方提供设计服务。

◆概念设计阶段

- 优化平面布局;
- 提供三种可供选择的室内设计风格意向;

◆方案设计阶段

- 提供平面布置规划、效果图、主要立面图纸、主要装修材料样板。

◆深化设计阶段

· 根据方案深化图纸, 提供所有装饰立面图纸, 装饰材料样板、软装设计意向, 设备、点位布置及设备管线布置图等。

◆施工图设计阶段

- 根据施工图纸, 提供设计说明, 所有立面、大样节点、装修材料清单及样板、主要软装

饰品清单。

◆施工配合阶段



• 配合施工，材料确认，并及时完成设计变更。

第五条 设计成果交付

5.1 丙方应向甲方交付的设计文件，应包括：

5.1.1 设计施工图 套，电子文 套。

5.1.2 相关材料样板和材料 份。（材料板中各材料的规格不得小于10×10厘米）

5.2 文件完成与交付时间（以下时间按工作日计算）

- 概念设计阶段从项目设计之日起算，共 日
- 方案设计阶段从概念设计阶段成果文件经甲方书面确认之日起算，共计 日
- 深化设计阶段从方案设计阶段成果文件经甲方书面确认之日起算，共计 日
- 施工图制作从深化设计阶段成果文件经甲方书面确认之日起算，共 日

第六条 设计服务取费

| 类型 | 单价（元/m ² ） | 暂定面积（m ² ） | 暂定总价（万元） |
|--------|-----------------------|-----------------------|----------|
| 销售中心前场 | | 165 | |
| 销售中心后场 | | 128 | |
| 会所 | | 1131 | |
| 2#架空层 | | 439 | |

6.1 本协议为固定综合含税单价协议，甲方应支付本协议项目的设计费含税总额（简称“协议总价”）暂定为 （人民币）其中，不含税价 元，增值税税率6%，税金 元。最终设计费含税总额按照双方最终核定的实际设计面积乘以设计费单价进行结算。



第十条 其他

10.1 本协议在履行过程中发生纠纷，三方当事人应及时协商解决。协商不成时，双方同意由本项目所在地有管辖权的人民法院解决，适用中华人民共和国法律法规（不含港澳台地区）。

10.2 就本协议发生的通知应以书面形式作出，并按双方在本协议所列示的地址传送/寄送/当面送达。以传真送达的，一方按本协议所示传真号发出传真当日即为送达日；以邮寄送达的，一方按本协议所载地址发出通知后的第3个日历日即为送达日；当面送达的，当日即为送达日。一方变更其联系方式的，应提前10个日历日书面通知对方，否则对方按本协议所示传真号、地址方式发出通知后，无论该变更方是否实际收到，均视为发送传真当日或寄送的第2个日历日为已送达日。依据上述约定而确定的送达日期与被通知方实际收到的日期或被通知方签收的日期不一致的，以上述日期中最早的日期为送达日。任何一方拒收其他方通知的，拒收视为已送达，送达日按本条前述约定。

10.3 由于不可抗力因素致使协议无法履行时，双方应及时协商解。

10.4 本协议经三方加盖公章后生效。

10.5 本协议一式10份，甲方执肆份，乙方执肆份，丙方执贰份，均具同等法律效力。

10.6 本协议附件是本协议内容不可分割的一部分，为本协议组成部分，与本协议具有同等法律效力

第十一条 附件

附件一：《设计任务书》（随项目进程发出）

附件二：设计范围

附件三：《廉洁协议》

甲方（盖章）：厦门象瑞置业有限公司

法定代表人或授权代表：

单位地址：厦门市翔安区金海街道新澳路510号705室之78

邮政编码：

电话：

传真：

开户银行

银行帐号：

签订日期：2024年12月31日



方（盖章）：中建海峡建设发展有限公司



✓
法定代表人或授权代表:

单位地址: 福州市马尾区儒江西路60号中建海峡商务广场A座(自贸试验区内)

邮政编码:

电话:

传真:

开户银行: 中国建设银行股份有限公司福州城北支行

银行帐号: 35001890007050006650

签订日期: 2024年 12月 31日

丙方(盖章): 冠群纵横设计股份有限公司

法定代表人或授权代表:

单位地址: 广东省深圳市福田区莲花街道福中社区福田中心区金田路4036号荣超大厦17层1701、1702

邮政编码: 518000

电话: ■■■■

传真: /

开户银行: ■■■■

银行帐号: ■■■■

签订日期: 2024年 12月 31日

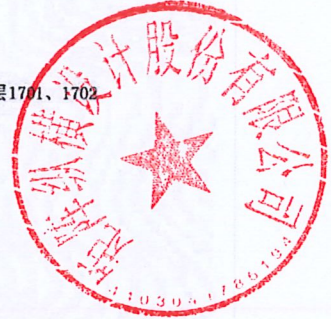
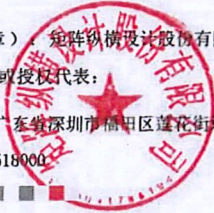

落地照片：





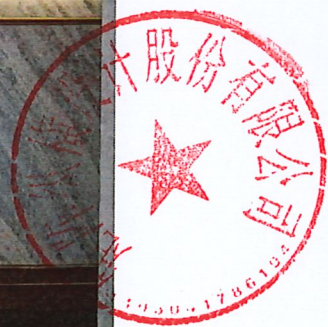

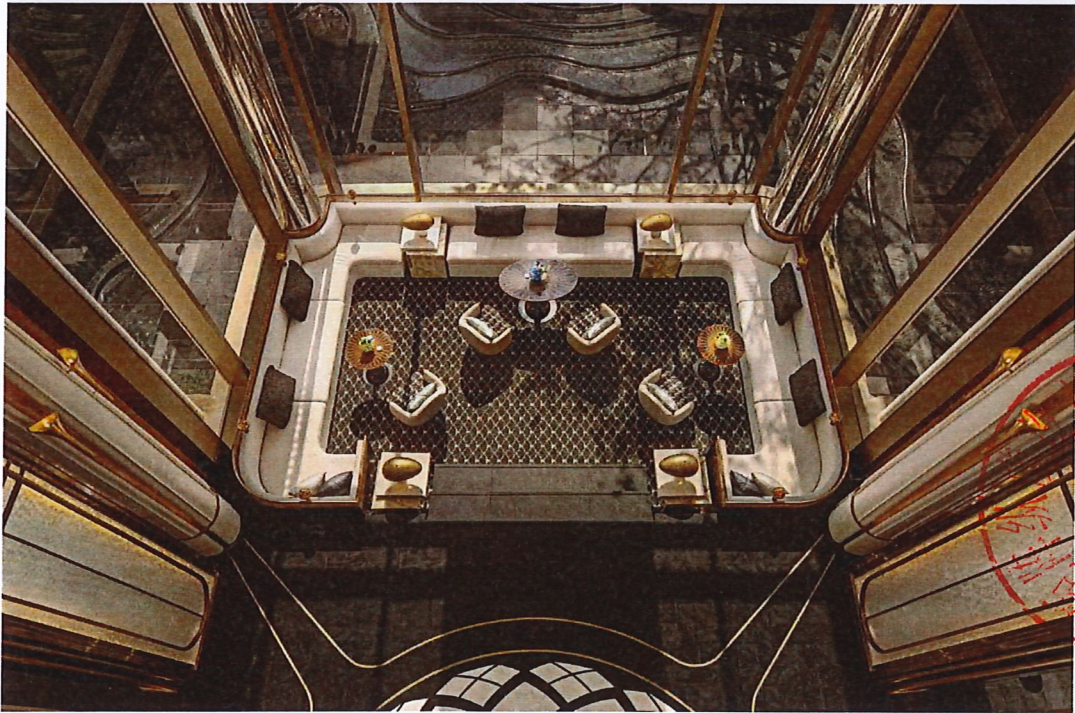

项目感谢信:

感谢信

致:矩阵纵横设计股份有限公司

值此项目圆满收官之际,谨代表项目组向贵团队致以最诚挚的谢意!贵方在厦门象屿风鸣雅颂项目中展现的专业素养与协作精神,不仅化解了前期设计定位困境,超前的空间创新能力、精细化管理,实现了从方案到落地的全程品质把控。

以敏捷响应扭转项目态势。面对原设计团队多轮修改仍无法满足需求的困境,贵方在12小时内完成团队接替,7日内完成方案定稿,将滞后进度转化为提前交付的标杆案例。这种“矩阵速度”背后,是于鹏杰带领的团队对设计美学的深刻理解,苏来福超前的创新设计力与高效执行力。

协同跨专业整合的典范实践。在深化阶段,贵方通过全模推敲实现设计理念可视化,主动协调建筑、景观三专业,完成三专业一体化设计。多次现场施工配合,最终实现较高的设计还原度,远超行业平均水平。

共赢构建战略伙伴关系的基石,贵方“像珍惜羽翼般对待每个项目”。此次合作中,团队展现的前瞻性设计思维与全周期服务意识,期待未来在智慧空间、绿色建筑等领域开展深度合作。

此致

敬礼!

象屿地产海西区域设计管理部

2025年9月10日



5、比什凯克朗阁天山一号项目-TIAN SHAN-1 住宅小区建筑装饰工程设计合同合同关键页

建筑装饰工程设计合同

项目名称：【TIAN SHAN-1 住宅小区】

项目建设地点：【吉尔吉斯斯坦-比什凯克】

委托方：【陕西中正华泰工程有限公司】

承接方：【矩阵纵横设计股份有限公司】

签订日期：【2025】年【03】月【 】日



(本页无正文,为【陕西中正华泰工程有限公司】与【矩阵纵横设计股份有限公司】签署的编号为【TS-1-SJ-2025021201】的《建筑装饰工程设计合同》之签章页)

委托方单位名称(甲方):陕西中正华泰工程有限公司

单位名称(章):

单位地址:

法定代表人:

委托代理人:

联系电话:

税 号:

开户银行:

银行帐号:

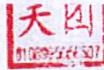

承接方单位名称(乙方):矩阵纵横设计股份有限公司

单位名称(章):

单位地址:深圳市福田区莲花街道福中社区福田中心区益田路4036号荣超大厦17层
1701、1702

法定代表人:王冠

委托代理人:张艳玲

联系电话:

税 号:

开户银行:

帐 号:

日期:2025年3月 日



附件一：工作范围及费用明细

| 序号 | 服务内容 | | 设计面积 (m ²) | 含税设计单价 (元/m ²) | 含税总价 (元) | 备注 |
|----------|----------|-------------|------------------------|----------------------------|----------|----|
| 1 | 售楼处 (一层) | | 354 | | | |
| 2 | 地下会所 | | 671.5 | | | |
| 3 | 泳池 | | 254 | | | |
| 4 | 户型优化 | 54 户型 | 63 | | | |
| | | 71 户型 | 76.5 | | | |
| 5 | 创意样板间 | 84 户型 | 92 | | | |
| | | 102 户型 | 108 | | | |
| | | 118 户型 | 132 | | | |
| | | 155 户型 | 179 | | | |
| 6 | 首层大堂 | T3 南厅+T2 楼王 | 142 | | | |
| 合计 | | | 2,072 | | | |
| 最终优惠含税合计 | | | | | | |

备注：具体设计面积以实际设计面积为准。结算按实际设计面积计算。

附件三：拟派团队人员

| 职务 | 姓名 | 联系方式 (电话/邮箱) | 工作年限 | 代表项目 |
|--------|-----|--------------|------|---|
| 设计总负责人 | 于鹏杰 | | 20年 | 1. 芜湖万科樾江望项目售楼部 2. 合肥高速滨科城 BK202305 号地块样板房及售楼部展示区 3. 济南银丰玖玺城 A1 地块售楼处、会所 4. 漳州中熙 2022P06 地块样板房及公区 5. 成都绿城白鹭湾项目售楼处 6. 苏州龙湖御湖境 (苏地 2022-WG-50 地块) 售楼处、会所及 230 户型样板房 7. 济南银丰玖玺城 A3 地块会所 8. 厦门象屿 2024XP01 地块售楼处、会所、2#架空层 |
| | | | 14年 | |
| 主创设计师 | 苏来福 | | 7年 | |
| | | | | |
| | | | | |
| | | | | |
| | | | | |
| | | | | |



落地照片：

售楼处：





84 户型样板间:



102 户型样板间:





118 户型样板间:



项目感谢信:



投标附件 7. 项目团队配备及相关说明

拟投入本项目人员情况表

| 姓名 | 在本项目中 拟任职务 | 专业 | 执业资格 /职称 | 主要简历、经验及承担过的 项目 |
|-----|----------------------------|------------|---------------------------|--|
| 于鹏杰 | 设计总负责人/ 设计中心总经 理/合伙人 | 环境艺术 设计 | 工艺美术 师-室内 设计-中 级 | 1. 上海越秀杨浦天玥项目 2. 广州绿城玉海棠项目 3. 东莞建发缦云项目 4. 上海保利江桥合著项目 5. 合肥保利和光峯境项目 6. 深圳鹏宸云筑项目 |
| 苏来福 | 设计总监/方案 主创 | 环境设计 | / | 1. 广州敏捷万博金湖壹号项目 2. 郑州龙湖台隆合园项目 3. 厦门象屿兰亭雅颂项目 4. 厦门象屿凤鸣雅颂项目 5. 杭州金地蓝橙智韵创新中心 项目 6. 比什凯克朗阁天山一号项目 |
| 阮天伟 | 方案设计师 | 环境设计 | / | 1. 广州敏捷万博金湖壹号项目 2. 郑州龙湖台隆合园项目 3. 厦门象屿兰亭雅颂项目 4. 厦门象屿凤鸣雅颂项目 5. 杭州金地蓝橙智韵创新中心 项目 6. 比什凯克朗阁天山一号项目 |
| 陈运澳 | 设计师 | 环境设计 | / | 1. 厦门象屿兰亭雅颂项目 2. 厦门象屿凤鸣雅颂项目 3. 比什凯克朗阁天山一号项目 |

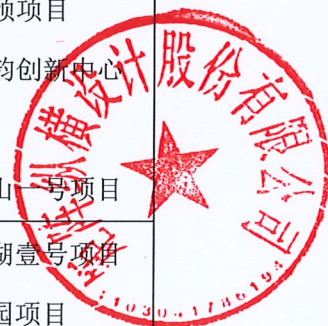

| | | | | |
|-----|----------|-------------|----------------|--|
| 黎陞钦 | 助理设计师 | 环境设计 | / | 1. 厦门象屿兰亭雅颂项目 |
| 牛鹏 | 施工图总负责人 | 建筑学 | 中华人民共和国一级注册建筑师 | 1. 成都绿城凤栖鹭鸣生活美学馆项目 2. 合肥万科观山隐秀社区体验中心项目 3. 芜湖万科樾江望体验中心项目 4. 中粮上海大区大悦城 5. 石家庄龙湖天奕销售中心会所项目 |
| 林佳鑫 | 施工图设计总监 | 室内设计技术 | / | 1. 佛山建发灯湖缦云样板间项目 |
| 王琳 | 施工图设计师 | | / | 2. 温州新希望玉锦麟邸样板间项目 |
| 向东山 | 设计驻场 | 环境设计 | / | 3. 重庆香港置地壹江郡销售中心项目 4. 东莞旭辉石碣销售中心项目 5. 成都万科乐古样板间项目 |
| 任兆攀 | 二次机电总负责人 | 计算机应用 | 工艺美术师-室内设计-中级 | 1. 常州新城璞越春秋会所项目 2. 无锡中信泰富经开区XDG-2023-20 地块项目 3. 合肥保利和光峯境项目 4. 北京龙湖末河沿样板间项目 5. 无锡中海左岸澜庭销售中心项目 |
| 侯磊 | 强弱电专业设计师 | 网络教育电气自动化技术 | 建筑电气工程师 | 1. 四川天府新区招商2019-51055(1)号地块建设项目(泸州老窖)写字楼精装项目 |

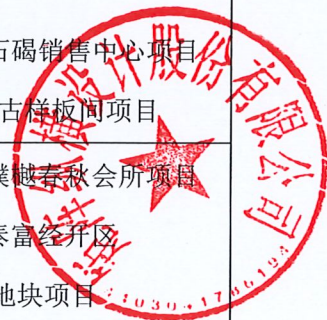

| | | | | |
|-----|----------|-----------|---------------|---|
| 邹明 | 暖通专业设计师 | 建筑环境与设备工程 | 暖通工程师 | 2. 蚂蚁集团全球总部二期项目 3. 上海香港置地上海徐汇区黄浦江南延伸段 WS3 单元 xh130F |
| 冯珍珍 | 给排水专业设计师 | 给水排水工程 | 给排水工程师 | 街坊办公产品展示中心项目 4. 绍兴雅居乐鉴湖明樾城市展厅项目 5. 金地乐清未来社区样板间项目 6. 苏州龙湖御湖境会所项目 |
| 莫进海 | 智能化专业设计师 | 建筑学 | 工程师-建筑装饰设计-中级 | 1. 杭州滨江运宸中心会所项目 2. 北京龙湖云河砚售楼处项目 3. 古北壹号别墅项目 4. 苏州中信泰富样板间项目 5. 华为智能生活馆成都环球中心店 |
| 周晓云 | 软装总负责人 | 艺术设计 | / | 1. 深圳华润光明润曜府实体展厅 |
| 刘慈卿 | 产品负责人 | 综合实效管理 | 工艺美术师-室内设计-中级 | 2. 广州华润公园上城售楼处 3. 苏州蓝城湖亭望月 A/B 户型别墅样板间 4. 广州中旅天宸府项目 C 栋售楼处 5. 广州万溪花 1-1 地块架空层及公区 6. 广州万科万汇天地臻园售楼处 |



注：1. 提供项目团队构成情况。项目负责人、方案主创的职称、专业、工作经历与个人业绩情况，项目团队需配备项目负责人、方案主创及方案设计师、施工图负责人及设计师、二次机电负责人、设计驻场等。2. 后附本项目拟投入人员相关证明资料。

相关证明资料如下：

1.设计总负责人/设计中心总经理/合伙人--于鹏杰毕业证、职称证书、社保证明

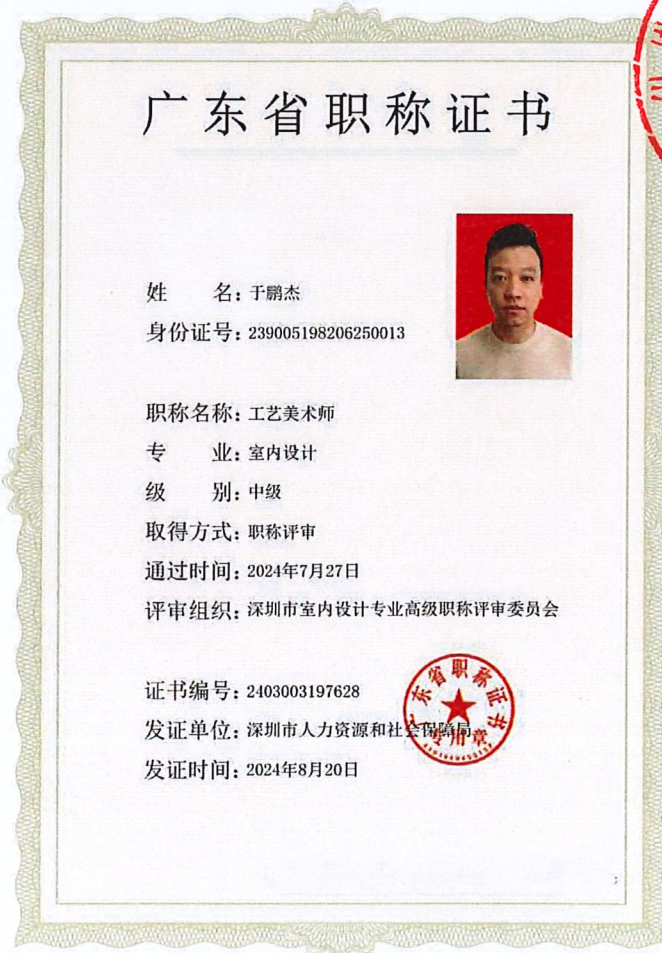

深圳市社会保险历年参保缴费明细表（个人）

姓名：于鹏杰

社保电脑号：606751774

身份证号码：239005198202250013

页码：1

参保单位名称：矩阵纵横设计股份有限公司

单位编号：188499

计算单位：元

| 缴费年 | 月 | 单位编号 | 养老保险 | | | 医疗保险 | | | 生育 | | | 工伤保险 | | 失业保险 | |
|------|----|--------|----------|----------|---------|------|----------|---------|--------|----|---------|--------|-------|--------|--------|
| | | | 基数 | 单位交 | 个人交 | 险种 | 基数 | 单位交 | 个人交 | 险种 | 基数 | 单位交 | 基数 | 单位交 | 个人交 |
| 2025 | 11 | 188499 | 27519.0 | 683.33 | 2203.92 | 1 | 33666 | 1683.3 | 673.32 | 1 | 33666 | 168.33 | 38892 | 311.14 | 77.78 |
| 2025 | 12 | 188499 | 27519.0 | 683.33 | 2203.92 | 1 | 33666 | 1683.3 | 673.32 | 1 | 33666 | 168.33 | 38892 | 311.14 | 77.78 |
| 2026 | 01 | 188499 | 27519.0 | 683.33 | 2203.92 | 1 | 33633 | 2017.98 | 672.66 | 1 | 33633 | 168.17 | 38892 | 311.14 | 77.78 |
| 2026 | 02 | 188499 | 27519.0 | 683.33 | 2203.92 | 1 | 33633 | 2017.98 | 672.66 | 1 | 33633 | 168.17 | 38892 | 311.14 | 77.78 |
| 2026 | 03 | 188499 | 27519.0 | 683.33 | 2203.92 | 1 | 33633 | 2017.98 | 672.66 | 1 | 33633 | 168.17 | 38892 | 311.14 | 77.78 |
| 2026 | 04 | 188499 | 27519.0 | 683.33 | 2203.92 | 1 | 33633 | 2017.98 | 672.66 | 1 | 33633 | 168.17 | 38892 | 311.14 | 77.78 |
| 合计 | | | 28099.98 | 13223.52 | | | 11438.52 | 4037.28 | | | 1009.34 | | | | 466.68 |

社会保险缴费清单
证明专用章

备注：

1. 本证明可作为参保人在本单位参加社会保险的证明，向相关部门提供，查验部门可通过登录
网址：<https://sipub.sz.gov.cn/vp/>，输入下列验证码（ 33927b6b271bfe3f ）核查，验证码有效期三个月。

2. 生育保险中的险种“1”为生育保险，“2”为生育医疗。

3. 医疗险种中的险种“1”为基本医疗保险一档，“2”为基本医疗保险二档，“4”为基本医疗保险三档，“5”为少儿/大学生医保（医疗保险二档），“6”为统筹医疗保险。

4. 上述“缴费明细”表中带“*”标识为补缴，空行为断缴，带“A”标识为参保单位申请缓缴社会保险费单位缴费部分的时段，该参保人补缴期间的缴费年月，养老保险在2026年12月前视同到账，工伤保险、失业保险在2026年12月前视同到账。

5. 居民养老保险、少儿/学生医疗保险缴费情况不在本清单中展示。

6. 如2020年2月至6月的单位缴费部分金额为“0”或者缴费金额减半的，属于按规定减免后实收金额。

7. 单位编号对应的单位名称：

单位编号
188499

单位名称
矩阵纵横设计股份有限公司



2.设计总监/方案主创--苏来福毕业证、社保证明

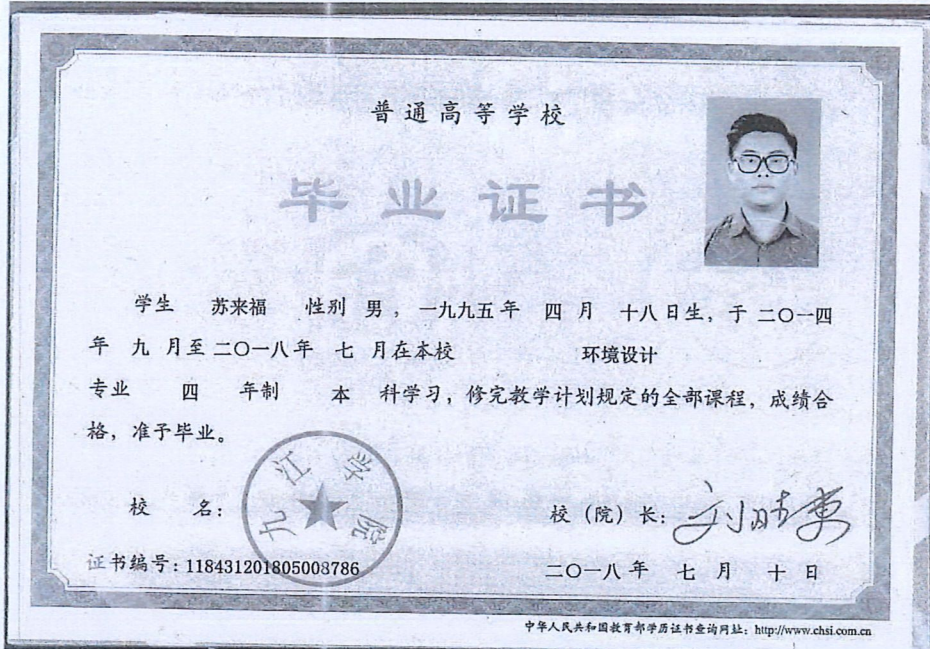

深圳市社会保险历年参保缴费明细表 (个人)

姓名: 苏来福 社保电脑号: 650430895 身份证号码: 330381199504189230 页码: 1
 参保单位名称: 矩阵纵横设计股份有限公司 单位编号: 188499 计算单位: 元

| 缴费年 | 月 | 单位编号 | 养老保险 | | | 医疗保险 | | | 生育 | | | 工伤保险 | | 失业保险 | |
|------|----|--------|--------|--------|-------|------|---------|--------|--------|----|-------|-------|------|------|------|
| | | | 基数 | 单位交 | 个人交 | 险种 | 基数 | 单位交 | 个人交 | 险种 | 基数 | 单位交 | 基数 | 单位交 | 个人交 |
| 2025 | 11 | 188499 | 5000.0 | 800.0 | 400.0 | 1 | 6733 | 336.65 | 134.66 | 1 | 6733 | 33.67 | 5000 | 10.0 | 10.0 |
| 2025 | 12 | 188499 | 5000.0 | 800.0 | 400.0 | 1 | 6733 | 336.65 | 134.66 | 1 | 6733 | 33.67 | 5000 | 10.0 | 10.0 |
| 2026 | 01 | 188499 | 5000.0 | 800.0 | 400.0 | 1 | 6727 | 403.62 | 134.54 | 1 | 6727 | 33.64 | 5000 | 10.0 | 10.0 |
| 2026 | 02 | 188499 | 5000.0 | 800.0 | 400.0 | 1 | 6727 | 403.62 | 134.54 | 1 | 6727 | 33.64 | 5000 | 10.0 | 10.0 |
| 2026 | 03 | 188499 | 5000.0 | 800.0 | 400.0 | 1 | 6727 | 403.62 | 134.54 | 1 | 6727 | 33.64 | 5000 | 10.0 | 10.0 |
| 2026 | 04 | 188499 | 5000.0 | 800.0 | 400.0 | 1 | 6727 | 403.62 | 134.54 | 1 | 6727 | 33.64 | 5000 | 10.0 | 10.0 |
| 合计 | | | 4800.0 | 2400.0 | | | 2287.78 | 807.48 | | | 201.9 | | | | 80.0 |

备注:

1. 本证明可作为参保人在本单位参加社会保险的证明, 向相关部门提供, 查验部门可通过登录网址: <http://sipub.sz.gov.cn/vip/>, 输入下列验证码 (33927b6b271d0fdt) 核查, 验证码有效期三个月。
2. 生育保险中的险种“1”为生育保险, “2”为生育医疗。
3. 医疗保险中的险种“1”为基本医疗保险一档, “2”为基本医疗保险二档, “4”为基本医疗保险三档, “5”为少儿/大学生医保 (医疗保险二档), “6”为统筹医疗保险。
4. 上述“缴费明细”表中带“*”标识为补缴, 空行为断缴。带“#”标识为参保单位申请缓缴社会保险费单位缴费部分的时段, 该参保人带#标志的缴费年月, 养老保险在2026年12月前视同到账, 工伤保险、失业保险在2026年12月前视同到账。
5. 居民养老保险、少儿/学生医疗保险缴费情况不在本清单中展示。
6. 如2020年2月至6月的单位缴费部分金额为“0”或者缴费金额减半的, 属于按规定减免后实收金额。
7. 单位编号对应的单位名称: 单位编号 188499 单位名称 矩阵纵横设计股份有限公司



3.方案设计师--阮天伟毕业证、社保证明



深圳市社会保险历年参保缴费明细表(个人)

姓名: 阮天伟 社保电话号: 65006139 身份证号码: 441702190306243374 页码: 1
 参保单位名称: 矩阵枫设计股份有限公司 单位编号: 188499 计算单位: 元

| 缴费年月 | 单位编号 | 养老保险 | | | 医疗保险 | | | 生育保险 | | | 工伤保险 | | 失业保险 | |
|---------|--------|--------|--------|-------|------|---------|--------|--------|----|-------|-------|--------|------|------|
| | | 基数 | 单位交 | 个人交 | 险种 | 基数 | 单位交 | 个人交 | 险种 | 基数 | 单位交 | 个人交 | 个人交 | |
| 2025 11 | 188499 | 5000.0 | 800.0 | 400.0 | 1 | 6733 | 136.65 | 134.66 | 1 | 6733 | 33.67 | 5000 | 10.0 | 10.0 |
| 2025 12 | 188499 | 5000.0 | 800.0 | 400.0 | 1 | 6733 | 136.65 | 134.66 | 1 | 6733 | 33.67 | 5000 | 10.0 | 10.0 |
| 2026 01 | 188499 | 5000.0 | 800.0 | 400.0 | 1 | 6727 | 400.62 | 134.51 | 1 | 6727 | 33.64 | 5000 | 10.0 | 10.0 |
| 2026 02 | 188499 | 5000.0 | 800.0 | 400.0 | 1 | 6727 | 400.62 | 134.51 | 1 | 6727 | 33.64 | 5000 | 10.0 | 10.0 |
| 2026 03 | 188499 | 5000.0 | 800.0 | 400.0 | 1 | 6727 | 400.62 | 134.51 | 1 | 6727 | 33.64 | 5000 | 10.0 | 10.0 |
| 2026 04 | 188499 | 5000.0 | 800.0 | 400.0 | 1 | 6727 | 400.62 | 134.51 | 1 | 6727 | 33.64 | 5000 | 10.0 | 10.0 |
| 合计 | | 6000.0 | 2400.0 | | | 2297.78 | 807.48 | | | 201.9 | | 2000.0 | 50.0 | 50.0 |

备注:

- 本证明可作为参保人在本单位参加社会保险的证明, 向相关部门提供, 查验部门可通过登录网址: <https://sipzh.sz.gov.cn/tp/> 输入下列校验码(33927b6b271e38fz) 核查, 校验码有效期三个月。
- 生育保险中的险种“1”为生育保险, “2”为生育医疗。
- 医疗险种中的险种“1”为基本医疗保险一档, “2”为基本医疗保险二档, “4”为基本医疗保险三档, “5”为少儿/大学生医保(医疗保险二档)“6”为统筹医疗保险。
- 上述“缴费明细”表中带“*”标识为补缴, 空行为断缴, 带“A”标识为参保单位申请补缴社会保险费单位缴费部分的时段, 该参保人带A标志的缴费年月, 养老保险在2026年12月前提前到账, 工伤保险、失业保险在2026年12月前提前到账。
- 居民养老保险, 少儿/学生医疗保险缴费情况不在本清单中展示。
- 如2020年2月至6月的单位缴费部分金额为“0”或者缴费金额减半的, 属于按规定减免后实际金额。
- 单位编号对应的单位名称:
单位编号: 188499 单位名称: 矩阵枫设计股份有限公司



4. 设计师--陈运澳毕业证、社保证明



深圳市社会保险历年参保缴费明细表 (个人)

姓名: 陈运澳 社保账号: 806345766 身份证号码: 441881199405202838 页码: 1
 参保单位名称: 矩阵纵横设计股份有限公司 单位编号: 188499 计算单位: 元

| 缴费年 | 月 | 单位编号 | 养老保险 | | | 医疗保险 | | | 生育 | | | 工伤保险 | | | 失业保险 | | |
|------|----|--------|--------|--------|-------|------|---------|--------|--------|----|-------|-------|------|------|------|------|--|
| | | | 基数 | 单位交 | 个人交 | 险种 | 基数 | 单位交 | 个人交 | 险种 | 基数 | 单位交 | 个人交 | 基数 | 单位交 | 个人交 | |
| 2025 | 11 | 188499 | 5000.0 | 800.0 | 400.0 | 1 | 6733 | 336.65 | 134.66 | 1 | 6733 | 33.67 | 5000 | 5000 | 10.0 | 10.0 | |
| 2025 | 12 | 188499 | 5000.0 | 800.0 | 400.0 | 1 | 6733 | 336.65 | 134.66 | 1 | 6733 | 33.67 | 5000 | 5000 | 10.0 | 10.0 | |
| 2026 | 01 | 188499 | 5000.0 | 800.0 | 400.0 | 1 | 6727 | 403.62 | 134.54 | 1 | 6727 | 33.64 | 5000 | 5000 | 10.0 | 10.0 | |
| 2026 | 02 | 188499 | 5000.0 | 800.0 | 400.0 | 1 | 6727 | 403.62 | 134.54 | 1 | 6727 | 33.64 | 5000 | 5000 | 10.0 | 10.0 | |
| 2026 | 03 | 188499 | 5000.0 | 800.0 | 400.0 | 1 | 6727 | 403.62 | 134.54 | 1 | 6727 | 33.64 | 5000 | 5000 | 10.0 | 10.0 | |
| 2026 | 04 | 188499 | 5000.0 | 800.0 | 400.0 | 1 | 6727 | 403.62 | 134.54 | 1 | 6727 | 33.64 | 5000 | 5000 | 10.0 | 10.0 | |
| 合计 | | | 4800.0 | 2400.0 | | | 2387.78 | 807.38 | | | 201.9 | | | | | 60.0 | |

备注:

1. 本证明可作为参保人在本单位参加社会保险的证明。向相关部门提供, 查验部门可通过登录网址: <https://si.psb.sz.gov.cn/vip/>, 输入下列验证码 (33927b6b271eb4f3) 核查, 验证码有效期三个月。
2. 生育保险中的险种“1”为生育保险, “2”为生育医疗。
3. 医疗险种中的险种“1”为基本医疗保险一档, “2”为基本医疗保险二档, “4”为基本医疗保险三档, “5”为少儿/大学生医保(医疗保险二档), “6”为残障医疗保险。
4. 上述“缴费明细”表中带“*”标识为补缴, 空行为断缴, 带“&”标识为参保单位申请缓缴社会保险费单位缴费部分的时间, 该参保人带&标识的缴费年月, 养老保险在2026年12月前视同到账, 工伤保险、失业保险在2026年12月前视同到账。
5. 居民养老保险、少儿/学生医疗保险缴费情况不在本清单中展示。
6. 如2020年2月至6月的单位缴费部分金额为“0”或者缴费金额减半的, 属于按规定减免后实收金额。
7. 单位编号对应的单位名称: 单位名称: 矩阵纵横设计股份有限公司



5. 助理设计师-黎陞钦毕业证、社保证明



深圳市社会保险历年参保缴费明细表 (个人)

姓名: 黎陞钦 社原电脑号: 811268246 身份证号码: 4609220007097515 页码: 1
 参保单位名称: 矩阵纵横设计股份有限公司 单位编号: 188499 计算单位: 元

| 缴费年月 | 单位编号 | 养老保险 | | | 医疗保险 | | | 生育 | | 工伤保险 | | 失业保险 | | |
|---------|--------|--------|--------|-------|------|---------|--------|--------|----|-------|-------|-------|-------|------|
| | | 基数 | 单位交 | 个人交 | 险种 | 基数 | 单位交 | 个人交 | 险种 | 基数 | 单位交 | 个人交 | | |
| 2025 11 | 188499 | 4775.0 | 764.0 | 382.0 | 1 | 6733 | 336.65 | 134.66 | 1 | 6733 | 33.67 | 3000 | 30.00 | 6.0 |
| 2025 12 | 188499 | 4775.0 | 764.0 | 382.0 | 1 | 6733 | 336.65 | 134.66 | 1 | 6733 | 33.67 | 4775 | 38.20 | 9.55 |
| 2026 01 | 188499 | 4775.0 | 764.0 | 382.0 | 1 | 6727 | 403.62 | 134.54 | 1 | 6727 | 33.64 | 4775 | 38.20 | 9.55 |
| 2026 02 | 188499 | 4775.0 | 764.0 | 382.0 | 1 | 6727 | 403.62 | 134.54 | 1 | 6727 | 33.64 | 4775 | 38.20 | 9.55 |
| 2026 03 | 188499 | 4775.0 | 764.0 | 382.0 | 1 | 6727 | 403.62 | 134.54 | 1 | 6727 | 33.64 | 4775 | 38.20 | 9.55 |
| 2026 04 | 188499 | 4775.0 | 764.0 | 382.0 | 1 | 6727 | 403.62 | 134.54 | 1 | 6727 | 33.64 | 4775 | 38.20 | 9.55 |
| 合计 | | 4584.0 | 2292.0 | | | 2287.78 | 807.48 | | | 201.9 | | 211.9 | 63.75 | |

备注:

- 本证明可作为参保人在本单位参加社会保险的证明, 向相关部门提供, 查验部门可通过登录网址: <https://sipub.sz.gov.cn/vp/>, 输入下列验证码 (33927b6b271fa963) 核查, 验证码有效期三个月。
- 生育保险中的险种“1”为生育保险, “2”为生育医疗。
- 医疗险种中的险种“1”为基本医疗保险一档, “2”为基本医疗保险二档, “4”为基本医疗保险三档, “5”为少儿/大学生医保(医疗保险二档)“6”为统筹医疗保险。
- 上述“缴费明细”表中带“*”标识为补缴, 空行为断缴, 带“#”标识为参保单位申请缓缴社会保险费单位缴费部分的时段, 该参保人带“#”标识的缴费年月, 养老保险在2026年12月前视同到账, 工伤保险、失业保险在2026年12月前视同到账。
- 居民养老保险、少儿/学生医疗保险缴费情况不在本清单中展示。
- 如2020年2月至6月的单位缴费部分金额为“0”或者缴费金额减半的, 属于按规定减免后实收金额。
- 单位编号对应的单位名称:
单位编号: 188499 单位名称: 矩阵纵横设计股份有限公司

深圳市社会保险基金管理局
 打印日期: 2026年3月21日
 证明专用章

6. 施工图总负责人--牛鹏毕业证、职称证书、社保证明



四川省社会保险个人参保证明(本单位参保时间段)

参保人姓名: 牛鹏

性别: 男

社会保障号码: 130722198911286356

(一) 本单位历年参保基本情况

| 险种 | 当前缴费状态 | 本单位累计月数(月) |
|------------|----------|------------|
| 企业职工基本养老保险 | 参保缴费 | 9 |
| 失业保险 | 参保缴费 | 9 |
| 工伤保险 | 参保缴费 | 9 |
| 工伤保险 | 暂停缴费(中断) | 9 |

(二) 2025年11月至2026年04月的参保缴费明细

| 缴费月份 | 参保单位编号 | 类型 | 养老保险 | | | 失业保险 | | | 工伤保险 | | 参保地 |
|--------|-------------|------------|------|--------|--------|------|-------|-------|------|------|-----|
| | | | 缴费基数 | 单位缴纳 | 个人缴纳 | 缴费基数 | 单位缴纳 | 个人缴纳 | 缴费基数 | 单位缴纳 | |
| 202511 | 10101587316 | 企业职工基本养老保险 | 4588 | 734.08 | 367.04 | 4588 | 27.53 | 18.35 | 4588 | 9.18 | 高新区 |
| 202512 | 10101587316 | 企业职工基本养老保险 | 4588 | 734.08 | 367.04 | 4588 | 27.53 | 18.35 | 4588 | 9.18 | 高新区 |
| 202601 | 10101587316 | 企业职工基本养老保险 | 4588 | 734.08 | 367.04 | 4588 | 27.53 | 18.35 | 4588 | 9.18 | 高新区 |
| 202602 | 10101587316 | 企业职工基本养老保险 | 4588 | 734.08 | 367.04 | 4588 | 27.53 | 18.35 | 4588 | 9.18 | 高新区 |
| 202603 | 10101587316 | 企业职工基本养老保险 | 4588 | 734.08 | 367.04 | 4588 | 27.53 | 18.35 | 4588 | 9.18 | 高新区 |
| 202604 | 10101587316 | 企业职工基本养老保险 | 4588 | 734.08 | 367.04 | 4588 | 27.53 | 18.35 | 4588 | 9.18 | 高新区 |

说明: 1. 表中“单位编号”对应的单位名称为: 10101587316 矩阵网络科技有限公司成都分公司。

2. 本证明采用电子验证方式验证, 不再加盖红色公章, 如需验证, 请登陆<https://www.schrsx.org.cn/sc/gzf/czmyz/cfPage.do>, 凭验证码 4 T M K R 6 0 B A Q 6 9 6 6 n g U 9 T M 0 。

3. 验证码的有效期至2026年07月28日(有效期三个月)。

4. 该表(一)历年参保基本情况中的“累计月数”不含视同缴费月数; 若存在视同缴费月数或重复缴费月数情形的, 以办理退休手续时核定的月数为准。

5. 该表(二)2025年11月至2026年04月的参保缴费明细, 显示的是所选择时段的实缴到账明细, 不含异地转入的基本养老保险缴费信息, 未实缴到账的显示为0。

6. 2024年1月1日起, 由税务部门征收社会保险费, 缴费记录可能存在滞后。

7. 该证明为内部使用, 只展示职工在本单位缴费信息。

打印时间: 2025-01-01 09:01:00



7. 施工图设计总监--林佳鑫毕业证、社保证明



深圳市社会保险历年参保缴费明细表（个人）

姓名：林佳鑫 社保账号：62276860 身份证号：445224199101020377 页码：1
 参保单位名称：矩阵纵横设计股份有限公司 单位编号：188499 计算单位：元

| 缴费年月 | 单位编号 | 养老保险 | | | 医疗保险 | | | 生育保险 | | | 工伤保险 | | | 失业保险 | | |
|---------|--------|--------|--------|-------|------|---------|--------|--------|----|-------|-------|------|-------|------|-----|--|
| | | 基数 | 单位交 | 个人交 | 险种 | 基数 | 单位交 | 个人交 | 险种 | 基数 | 单位交 | 基数 | 单位交 | 基数 | 单位交 | |
| 2025 11 | 188499 | 5000.0 | 800.0 | 400.0 | 1 | 6733 | 336.65 | 134.66 | 1 | 6733 | 33.67 | 5000 | 50.00 | 10.0 | | |
| 2025 12 | 188499 | 5000.0 | 800.0 | 400.0 | 1 | 6733 | 336.65 | 134.66 | 1 | 6733 | 33.67 | 5000 | 50.00 | 10.0 | | |
| 2025 01 | 188499 | 5000.0 | 800.0 | 400.0 | 1 | 6727 | 403.62 | 134.51 | 1 | 6727 | 33.64 | 5000 | 50.00 | 10.0 | | |
| 2025 02 | 188499 | 5000.0 | 800.0 | 400.0 | 1 | 6727 | 403.62 | 134.51 | 1 | 6727 | 33.64 | 5000 | 50.00 | 10.0 | | |
| 2025 03 | 188499 | 5000.0 | 800.0 | 400.0 | 1 | 6727 | 403.62 | 134.51 | 1 | 6727 | 33.64 | 5000 | 50.00 | 10.0 | | |
| 2025 04 | 188499 | 5000.0 | 800.0 | 400.0 | 1 | 6727 | 403.62 | 134.51 | 1 | 6727 | 33.64 | 5000 | 50.00 | 10.0 | | |
| 合计 | | 4800.0 | 2400.0 | | | 2287.78 | 807.48 | | | 201.9 | | | | | | |

备注：
 1. 本证明可作为参保人在本单位参加社会保险的证明。向相关部门提供，查验部门可通过登录网址：<https://sipub.sz.gov.cn/vip/> 输入下列验证码（3392766t27217733）核查，验证码有效期三个月。
 2. 生育保险中的险种“1”为生育保险，“2”为生育医疗。
 3. 医疗保险中的险种“1”为基本医疗保险一档，“2”为基本医疗保险二档，“4”为基本医疗保险三档，“5”为少儿/大学生医保（医疗保险二档），“6”为统筹医疗保险。
 4. 上述“缴费明细”表中带“*”标识为补缴，空行为断缴，带“#”标识为参保单位申请补缴社会保险费单位缴费部分的时间，该参保人带#标识的缴费年月，养老保险在2026年12月前视同到账，工伤保险、失业保险在2026年12月前视同到账。
 5. 居民养老保险、少儿/大学生医疗保险缴费情况不在本清单中展示。
 6. 如2020年2月至6月的单位缴费部分金额为“0”或者缴费金额减半的，属于按规定减免后实收金额。
 7. 单位编号对应的单位名称：
 单位编号：188499 单位名称：矩阵纵横设计股份有限公司

矩阵纵横设计股份有限公司
 社会保险基金管理中心
 社保费缴纳清单
 打印日期：2026年3月21日
 证明专用章

8. 施工图设计师--王琳毕业证、社保证明

教育部学籍在线验证报告

更新日期: 2025年11月13日

| | | |
|------|-------------|---|
| 姓名 | 王琳 |  |
| 性别 | 男 | |
| 出生日期 | 1995年04月28日 | |
| 民族 | 汉族 | |
| 学校名称 | 华东交通大学理工学院 | |
| 层次 | 本科 | |
| 专业 | 工程管理 | |
| 学制 | 4年 | |
| 学历类别 | 普通高等教育 | |
| 学习形式 | 普通全日制 | |
| 分院 | 土木建筑 | |
| 系所 | | |
| 入学日期 | 2012年09月15日 | |
| 学籍状态 | 不在籍(毕业) | |
| 离校日期 | 2016年07月10日 | |

在线验证码: **AZXUW4AHDFTS55S9**

①验证报告在线查询网址: <http://www.chsi.com.cn/ics/bgcx.jsp>

②使用学信网App扫描二维码验证

注意事项:

- 《学籍在线验证报告》是教育部学籍电子注册数据的查询结果。
- 报告内容如有修改,请以最新在线验证的内容为准。
- 本姓学信网信息属个人隐私,不得随意用于提供给他人使用之用途。
- 报告在线验证有效期为自生成之日起(1-6个月),其在有效期内可随时再次验证有效。



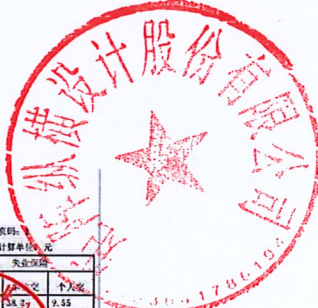

深圳市社会保险历年参保缴费明细表(个人)

姓名: 王琳 社保账号: 800833121 身份证号: 362221199504282714 表码: 11010101010101010101

参保单位名称: 深圳纵横设计股份有限公司 单位编号: 188499 计算单位: 元

| 缴费年 | 月 | 单位编号 | 养老保险 | | | 医疗保险 | | | 生育保险 | | | 工伤保险 | | | 失业保险 | | |
|------|----|--------|--------|--------|-------|------|---------|--------|--------|-----|--------|-------|------|-------|------|------|-------|
| | | | 基数 | 单位交 | 个人交 | 基数 | 单位交 | 个人交 | 基数 | 单位交 | 个人交 | 基数 | 单位交 | 个人交 | 基数 | 单位交 | 个人交 |
| 2025 | 12 | 188499 | 4775.0 | 264.0 | 132.0 | 1 | 4773 | 336.65 | 134.68 | 1 | 4773 | 33.67 | 4773 | 42.91 | 4773 | 34.2 | 47.55 |
| 2025 | 01 | 188499 | 4775.0 | 264.0 | 132.0 | 1 | 4727 | 408.62 | 134.54 | 1 | 4727 | 33.64 | 4727 | 42.96 | 4773 | 34.2 | 47.55 |
| 2025 | 02 | 188499 | 4775.0 | 264.0 | 132.0 | 1 | 4727 | 408.62 | 134.54 | 1 | 4727 | 33.64 | 4727 | 42.96 | 4773 | 34.2 | 47.55 |
| 2025 | 03 | 188499 | 4775.0 | 264.0 | 132.0 | 1 | 4727 | 408.62 | 134.54 | 1 | 4727 | 33.64 | 4727 | 42.96 | 4773 | 34.2 | 47.55 |
| 2025 | 04 | 188499 | 4775.0 | 264.0 | 132.0 | 1 | 4727 | 408.62 | 134.54 | 1 | 4727 | 33.64 | 4727 | 42.96 | 4773 | 34.2 | 47.55 |
| 合计 | | | 2020.0 | 1910.0 | | | 1951.13 | 672.82 | | | 168.23 | | | | | | 17.75 |

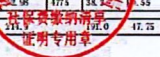

备注:

- 本证明可作为参保人在本单位参加社会保险的证明,向相关部门提供,查询部门可通过登录网址: <https://ai.sz.gov.cn/csf/ny/> 输入下列器具码(33927b6b271f4e74) 核查,验证码有效期三个月。
- 生育保险中的险种“1”为生育保险,“2”为生育医疗。
- 医疗保险中的险种“1”为基本医疗保险一档,“2”为基本医疗保险二档,“4”为基本医疗保险三档,“5”为少儿/大学生医保(医疗保险二档),“6”为统筹医疗保险。
- 上述“缴费明细”表中带“*”标识为补缴,空行为断缴,带“-”标识为参保单位申请缓缴社会保险费单位缴费部分的时间,该参保人带4标志的缴费年月,养老保险在2026年12月前视同到账,工伤保险、失业保险在2026年12月前视同到账。
- 居民养老保险、少儿/学生医疗保险缴费情况不在本清单中展示。
- 如2020年2月至6月的单位缴费部分金额为“0”或者缴费金额减半的,属于按规定减免后实收金额。
- 单位编号对应的单位名称: 单位名称 深圳纵横设计股份有限公司



9. 设计驻场--向东山毕业证、社保证明



中华人民共和国教育部学历证书查询网址：<http://www.chsi.com.cn>

深圳市社会保险历年参保缴费明细表（个人）

姓名：向东山 社保电话号：815025665 身份证号码：61242519901125435 页码：1
 参保单位名称：矩阵纵横设计股份有限公司 单位编号：188499 计算单位：元

| 缴费年 | 月 | 单位编号 | 养老保险 | | | 医疗保险 | | | 生育保险 | | | 工伤保险 | | | 失业保险 | | |
|------|----|--------|--------|--------|-------|------|---------|--------|--------|----|-------|-------|-------|-------|-------|-----|--|
| | | | 基数 | 单位交 | 个人交 | 险种 | 基数 | 单位交 | 个人交 | 险种 | 基数 | 单位交 | 个人交 | 基数 | 单位交 | 个人交 | |
| 2025 | 11 | 188499 | 4775.0 | 764.0 | 382.0 | 1 | 6733 | 336.65 | 134.66 | 1 | 6733 | 33.67 | 3000 | 20.00 | 6.0 | | |
| 2025 | 12 | 188499 | 4775.0 | 764.0 | 382.0 | 1 | 6733 | 336.65 | 134.66 | 1 | 6733 | 33.67 | 4775 | 34.37 | 9.55 | | |
| 2026 | 01 | 188499 | 4775.0 | 764.0 | 382.0 | 1 | 6727 | 403.62 | 134.51 | 1 | 6727 | 33.64 | 4775 | 34.37 | 9.55 | | |
| 2026 | 02 | 188499 | 4775.0 | 764.0 | 382.0 | 1 | 6727 | 403.62 | 134.51 | 1 | 6727 | 33.64 | 4775 | 34.37 | 9.55 | | |
| 2026 | 03 | 188499 | 4775.0 | 764.0 | 382.0 | 1 | 6727 | 403.62 | 134.51 | 1 | 6727 | 33.64 | 4775 | 34.37 | 9.55 | | |
| 2026 | 04 | 188499 | 4775.0 | 764.0 | 382.0 | 1 | 6727 | 403.62 | 134.51 | 1 | 6727 | 33.64 | 4775 | 34.37 | 9.55 | | |
| 合计 | | | 4594.0 | 2292.0 | | | 2287.78 | 807.48 | | | 201.9 | | 201.9 | 215.0 | 53.75 | | |

备注：

- 本证明可作为参保人在本单位参加社会保险的证明，向相关部门提供，查验部门可通过登录网址：<https://sipub.sz.gov.cn/rpj/>，输入下列验真码（ 33927b6b272204ee ）核查，验真码有效期三个月。
- 生育保险中的险种“1”为生育保险，“2”为生育医疗。
- 医疗险种中的险种“1”为基本医疗保险一档，“2”为基本医疗保险二档，“4”为基本医疗保险三档，“5”为少儿/大学生医保（医疗保险二档），“8”为残障医疗保险。
- 上述“缴费明细”表中带“*”标识为补缴，空行为断缴，带“&”标识为参保单位申请视同社会保险单位缴费部分的时段，该参保人带&标志的缴费年月，养老保险在2026年12月前视同到账，工伤保险、失业保险在2026年12月前视同到账。
- 居民养老保险、少儿/学生医疗保险缴费情况不在本清单中展示。
- 如2020年2月至6月的单位缴费部分金额为“0”或者缴费金额减半的，属于按规定减免后实收金额。
- 单位编号对应的单位名称：
单位编号：188499 单位名称：矩阵纵横设计股份有限公司



10. 二次机电总负责人--任兆攀毕业证、职称证书、社保证明

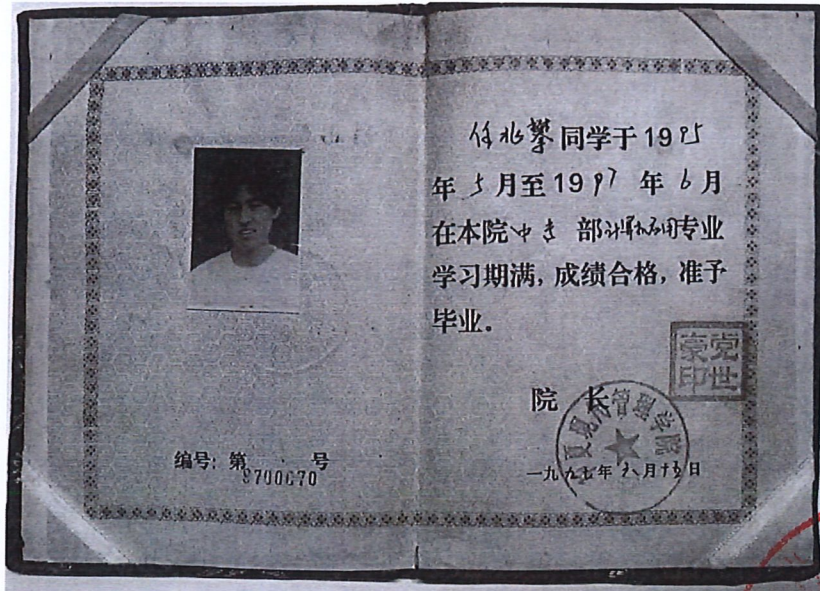

深圳市社会保险历年参保缴费明细表（个人）

姓名：任兆攀

社保电话号：60884444

身份证号码：142723198009051614

页码：1

参保单位名称：矩阵纵横设计股份有限公司

单位编号：188499

计算单位：元

| 缴费年 | 月 | 单位编号 | 养老保险 | | | 医疗保险 | | | 生育 | | | 工伤保险 | | 失业保险 | | | |
|------|----|--------|---------|--------|--------|------|--------|--------|-------|----|-------|------|-------|-------|-------|-------|-------|
| | | | 基数 | 单位交 | 个人交 | 险种 | 基数 | 单位交 | 个人交 | 险种 | 基数 | 单位交 | 基数 | 单位交 | 基数 | 单位交 | 个人交 |
| 2025 | 11 | 188499 | 15000.0 | 2550.0 | 1200.0 | 1 | 15000 | 750.0 | 300.0 | 1 | 15000 | 75.0 | 15000 | 135.0 | 15000 | 120.0 | 30.0 |
| 2025 | 12 | 188499 | 15000.0 | 2550.0 | 1200.0 | 1 | 15000 | 750.0 | 300.0 | 1 | 15000 | 75.0 | 15000 | 135.0 | 15000 | 120.0 | 30.0 |
| 2026 | 01 | 188499 | 15000.0 | 2550.0 | 1200.0 | 1 | 15000 | 900.0 | 300.0 | 1 | 15000 | 75.0 | 15000 | 135.0 | 15000 | 120.0 | 30.0 |
| 2026 | 02 | 188499 | 15000.0 | 2550.0 | 1200.0 | 1 | 15000 | 900.0 | 300.0 | 1 | 15000 | 75.0 | 15000 | 135.0 | 15000 | 120.0 | 30.0 |
| 2026 | 03 | 188499 | 15000.0 | 2550.0 | 1200.0 | 1 | 15000 | 900.0 | 300.0 | 1 | 15000 | 75.0 | 15000 | 135.0 | 15000 | 120.0 | 30.0 |
| 2026 | 04 | 188499 | 15000.0 | 2550.0 | 1200.0 | 1 | 15000 | 900.0 | 300.0 | 1 | 15000 | 75.0 | 15000 | 135.0 | 15000 | 120.0 | 30.0 |
| 合计 | | | 15300.0 | 2200.0 | | | 5100.0 | 1800.0 | | | 450.0 | | | | | | 180.0 |

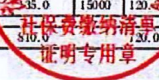

备注：

1. 本证明可作为参保人在本单位参加社会保险的证明，向相关部门提供，查验部门可通过登录网址：<https://sipub.sz.gov.cn/vp/>，输入下列验证码（ 33927b6b272210d8 ）核查，验证码有效期三个月。
2. 生育保险中的险种“1”为生育保险，“2”为生育医疗。
3. 医疗险种中的险种“1”为基本医疗保险一档，“2”为基本医疗保险二档，“4”为基本医疗保险三档，“5”为少儿/大学生医保（医疗保险二档），“6”为统筹医疗保险。
4. 上述“缴费明细”表中带“*”标识为补缴，空行为断缴，带“&”标识为参保单位申请缓缴社会保险费单位缴费部分的时段，该参保人带&标识的缴费年月，养老保险在2026年12月前视同到账，工伤保险、失业保险在2026年12月前视同到账。
5. 居民养老保险、少儿/学生医疗保险缴费情况不在本清单中展示。
6. 如2020年2月至6月的单位缴费部分金额为“0”或者缴费金额减半的，属于按规定减免后实收金额。
7. 单位编号对应的单位名称：
单位编号：188499
单位名称：矩阵纵横设计股份有限公司



11. 强弱电专业设计师--侯磊毕业证、职称证书、社保证明



12. 暖通专业设计师--邹明毕业证、职称证书、社保证明



深圳市社会保险历年参保缴费明细表（个人）

姓名：邹明

社保电脑号：603262308

身份证号码：441622198206025490

页码：1

参保单位名称：矩阵纵横设计股份有限公司

单位编号：188499

计算单位：元

| 缴费年 | 月 | 单位编号 | 养老保险 | | | 医疗保险 | | | 生育 | | | 工伤保险 | | 失业保险 | | |
|------|----|--------|--------|--------|-------|------|---------|--------|--------|----|-------|-------|------|------|----|-------|
| | | | 基数 | 单位交 | 个人交 | 险种 | 基数 | 单位交 | 个人交 | 险种 | 基数 | 单位交 | 基数 | 单位交 | 基数 | 单位交 |
| 2025 | 11 | 188499 | 4775.0 | 811.75 | 382.0 | 1 | 6733 | 336.65 | 134.66 | 1 | 6733 | 33.67 | 3000 | 2 | 30 | 6.0 |
| 2025 | 12 | 188499 | 4775.0 | 811.75 | 382.0 | 1 | 6733 | 336.65 | 134.66 | 1 | 6733 | 33.67 | 4775 | 2 | 30 | 9.55 |
| 2026 | 01 | 188499 | 4775.0 | 811.75 | 382.0 | 1 | 6727 | 403.62 | 134.54 | 1 | 6727 | 33.64 | 4775 | 2 | 30 | 9.55 |
| 2026 | 02 | 188499 | 4775.0 | 811.75 | 382.0 | 1 | 6727 | 403.62 | 134.54 | 1 | 6727 | 33.64 | 4775 | 2 | 30 | 9.55 |
| 2026 | 03 | 188499 | 4775.0 | 811.75 | 382.0 | 1 | 6727 | 403.62 | 134.54 | 1 | 6727 | 33.64 | 4775 | 2 | 30 | 9.55 |
| 2026 | 04 | 188499 | 4775.0 | 811.75 | 382.0 | 1 | 6727 | 403.62 | 134.54 | 1 | 6727 | 33.64 | 4775 | 2 | 30 | 9.55 |
| 合计 | | | 4870.5 | 2292.0 | | | 2287.78 | 807.48 | | | 201.9 | | | | | 53.75 |



备注：

1. 本证明可作为参保人在本单位参加社会保险的证明，向相关部门提供，查验部门可通过登录网址：<https://sipub.sz.gov.cn/vp/>，输入下列验证码（ 33927b6b27223678 ）核查，验证码有效期三个月。
2. 生育保险中的险种“1”为生育保险，“2”为生育医疗。
3. 医疗险种中的险种“1”为基本医疗保险一档，“2”为基本医疗保险二档，“4”为基本医疗保险三档，“5”为少儿/大学生医保（医疗保险二档），“6”为统筹医疗保险。
4. 上述“缴费明细”表中带“*”标识为补缴，空行为断缴。带“&”标识为参保单位申请缓缴社会保险费单位缴费部分的时段，该参保人带&标识的缴费年月，养老保险在2026年12月前视同到账，工伤保险、失业保险在2026年12月前视同到账。
5. 居民养老保险、少儿/学生医疗保险缴费情况不在本清单中展示。
6. 如2020年2月至6月的单位缴费部分金额为“0”或者缴费金额减半的，属于按规定减免后实收金额。
7. 单位编号对应的单位名称：
单位编号：188499
单位名称：矩阵纵横设计股份有限公司



13. 给排水专业设计师--冯珍珍毕业证、职称证书、社保证明



深圳市社会保险历年参保缴费明细表（个人）

姓名：冯珍珍

社保电话号：633024529

身份证号码：420607198408281927

页码：1

参保单位名称：矩阵纵横设计股份有限公司

单位编号：188499

计算单位：元

| 缴费年 | 月 | 单位编号 | 养老保险 | | | 医疗保险 | | | 生育 | | | 工伤保险 | | 失业保险 | | | |
|------|----|--------|--------|--------|-------|------|---------|--------|--------|----|-------|-------|------|-------|------|------|-------|
| | | | 基数 | 单位交 | 个人交 | 险种 | 基数 | 单位交 | 个人交 | 险种 | 基数 | 单位交 | 基数 | 单位交 | 基数 | 单位交 | 个人交 |
| 2025 | 11 | 188499 | 4775.0 | 764.0 | 382.0 | 1 | 6733 | 336.65 | 134.66 | 1 | 6733 | 33.67 | 3000 | 32.98 | 4775 | 38.2 | 6.0 |
| 2025 | 12 | 188499 | 4775.0 | 764.0 | 382.0 | 1 | 6733 | 336.65 | 134.66 | 1 | 6733 | 33.67 | 4775 | 32.98 | 4775 | 38.2 | 9.55 |
| 2026 | 01 | 188499 | 4775.0 | 764.0 | 382.0 | 1 | 6727 | 403.62 | 134.54 | 1 | 6727 | 33.64 | 4775 | 32.98 | 4775 | 38.2 | 9.55 |
| 2026 | 02 | 188499 | 4775.0 | 764.0 | 382.0 | 1 | 6727 | 403.62 | 134.54 | 1 | 6727 | 33.64 | 4775 | 32.98 | 4775 | 38.2 | 9.55 |
| 2026 | 03 | 188499 | 4775.0 | 764.0 | 382.0 | 1 | 6727 | 403.62 | 134.54 | 1 | 6727 | 33.64 | 4775 | 32.98 | 4775 | 38.2 | 9.55 |
| 2026 | 04 | 188499 | 4775.0 | 764.0 | 382.0 | 1 | 6727 | 403.62 | 134.54 | 1 | 6727 | 33.64 | 4775 | 32.98 | 4775 | 38.2 | 9.55 |
| 合计 | | | 4584.0 | 2292.0 | | | 2287.78 | 807.48 | | | 201.9 | | | | | | 53.75 |

社保费缴纳清单
证明专用章

备注：

1. 本证明可作为参保人在本单位参加社会保险的证明，向相关部门提供，查验部门可通过登录
网址：<https://sipub.sz.gov.cn/vp/>，输入下列验证码（ 33927b6b27230a6r ）核查，验证码有效期三个月。
2. 生育保险中的险种“1”为生育保险，“2”为生育医疗。
3. 医疗保险种中的险种“1”为基本医疗保险一档，“2”为基本医疗保险二档，“4”为基本医疗保险三档，“5”为少儿/大学生医保（医疗保险二档），“6”为统筹医疗保险。
4. 上述“缴费明细”表中带“*”标识为补缴，空行为断缴，带“4”标识为参保单位申请缓缴社会保险费单位缴费部分的时段，该参保人带4标志的缴费年月，养老保险在2026年12月前视同到账，工伤保险、失业保险在2026年12月前视同到账。
5. 居民养老保险、少儿/学生医疗保险缴费情况不在本清单中展示。
6. 如2020年2月至6月的单位缴费部分金额为“0”或者缴费金额减半的，属于按规定减免后实收金额。
7. 单位编号对应的单位名称：
单位编号：188499
单位名称：矩阵纵横设计股份有限公司



14. 智能化专业设计师--莫进海毕业证、职称证书、社保证明



深圳市社会保险历年参保缴费明细表（个人）

姓名：莫进海

社保电话号：614068224

身份证号码：440881196604143134

页码：1

参保单位名称：矩阵纵横设计股份有限公司

单位编号：188499

计算单位：元

| 缴费年 | 月 | 单位编号 | 养老保险 | | | 医疗保险 | | | 生育 | | | 工伤保险 | | 失业保险 | |
|------|----|--------|--------|--------|-------|------|---------|--------|--------|----|-------|-------|------|------|------|
| | | | 基数 | 单位交 | 个人交 | 险种 | 基数 | 单位交 | 个人交 | 险种 | 基数 | 单位交 | 基数 | 单位交 | 个人交 |
| 2025 | 11 | 188499 | 5000.0 | 850.0 | 400.0 | 1 | 6733 | 336.65 | 134.66 | 1 | 6733 | 33.67 | 5000 | 5000 | 10.0 |
| 2025 | 12 | 188499 | 5000.0 | 850.0 | 400.0 | 1 | 6733 | 336.65 | 134.66 | 1 | 6733 | 33.67 | 5000 | 5000 | 10.0 |
| 2026 | 01 | 188499 | 5000.0 | 850.0 | 400.0 | 1 | 6727 | 403.62 | 134.54 | 1 | 6727 | 33.64 | 5000 | 5000 | 10.0 |
| 2026 | 02 | 188499 | 5000.0 | 850.0 | 400.0 | 1 | 6727 | 403.62 | 134.54 | 1 | 6727 | 33.64 | 5000 | 5000 | 10.0 |
| 2026 | 03 | 188499 | 5000.0 | 850.0 | 400.0 | 1 | 6727 | 403.62 | 134.54 | 1 | 6727 | 33.64 | 5000 | 5000 | 10.0 |
| 2026 | 04 | 188499 | 5000.0 | 850.0 | 400.0 | 1 | 6727 | 403.62 | 134.54 | 1 | 6727 | 33.64 | 5000 | 5000 | 10.0 |
| 合计 | | | 5100.0 | 2400.0 | | | 2387.78 | 807.48 | | | 201.9 | | | | 60.0 |



备注：

1. 本证明可作为参保人在本单位参加社会保险的证明。向相关部门提供，查验部门可通过登录网址：<https://sipub.sz.gov.cn/vp/>，输入下列验证码（ 33927b6b2722421z ）核查，验证码有效期三个月。
2. 生育保险中的险种“1”为生育保险，“2”为生育医疗。
3. 医疗险种中的险种“1”为基本医疗保险一档，“2”为基本医疗保险二档，“4”为基本医疗保险三档，“5”为少儿/大学生医保（医疗保险二档），“6”为统筹医疗保险。
4. 上述“缴费明细”表中带“*”标识为补缴，空行为断缴，带“A”标识为参保单位申请缓缴社会保险费单位缴费部分时段。该参保人带“A”标志的缴费年月，养老保险在2026年12月前视同到账，工伤保险、失业保险在2026年12月前视同到账。
5. 居民养老保险、少儿/学生医疗保险缴费情况不在本清单中展示。
6. 如2020年2月至6月的单位缴费部分金额为“0”或者缴费金额减半的，属于按规定减免后实收金额。
7. 单位编号对应的单位名称：
 单位编号：188499
 单位名称：矩阵纵横设计股份有限公司



15. 软装总负责人--周晓云毕业证、社保证明



深圳市社会保险历年参保缴费明细表(个人)

姓名: 周晓云 社保电话号: 632968337 身份证号码: 440421198712228022 页码: 1
 参保单位名称: 矩阵纵横设计股份有限公司 单位编号: 188499 计算单位: 元

| 缴费年 | 月 | 单位编号 | 养老保险 | | | 医疗保险 | | | 生育 | | | 工伤保险 | | 失业保险 | | | |
|------|----|--------|----------|----------|---------|------|----------|---------|--------|----|---------|--------|---------|---------|--------|--------|------|
| | | | 基数 | 单位交 | 个人交 | 险种 | 基数 | 单位交 | 个人交 | 险种 | 基数 | 单位交 | 基数 | 单位交 | 个人交 | | |
| 2025 | 11 | 188499 | 27519.0 | 4407.84 | 2203.92 | 1 | 32666 | 1683.3 | 673.32 | 1 | 31666 | 168.33 | 3892 | 250.03 | 3892 | 311.14 | 7.78 |
| 2025 | 12 | 188499 | 27519.0 | 4407.84 | 2203.92 | 1 | 32666 | 1683.3 | 673.32 | 1 | 32666 | 168.33 | 3892 | 250.03 | 3892 | 311.14 | 7.78 |
| 2025 | 01 | 188499 | 27519.0 | 4407.84 | 2203.92 | 1 | 32666 | 1683.3 | 673.32 | 1 | 32666 | 168.33 | 3892 | 250.03 | 3892 | 311.14 | 7.78 |
| 2025 | 02 | 188499 | 27519.0 | 4407.84 | 2203.92 | 1 | 32666 | 1683.3 | 673.32 | 1 | 32666 | 168.33 | 3892 | 250.03 | 3892 | 311.14 | 7.78 |
| 2025 | 03 | 188499 | 27519.0 | 4407.84 | 2203.92 | 1 | 32666 | 1683.3 | 673.32 | 1 | 32666 | 168.33 | 3892 | 250.03 | 3892 | 311.14 | 7.78 |
| 2025 | 04 | 188499 | 27519.0 | 4407.84 | 2203.92 | 1 | 32666 | 1683.3 | 673.32 | 1 | 32666 | 168.33 | 3892 | 250.03 | 3892 | 311.14 | 7.78 |
| 合计 | | | 26417.04 | 13223.52 | | | 11438.52 | 4037.28 | | | 1009.34 | | 2462.18 | 1596.84 | 466.88 | | |

备注:

1. 本证明可作为参保人在本单位参加社会保险的证明, 向相关部门提供, 查验部门可通过登录网址: <https://sipub.sz.gov.cn/vp/>, 输入下列验证码(33927b6b27225ed0) 核查, 验证码有效期三个月。
2. 生育保险中的险种“1”为生育保险, “2”为生育医疗。
3. 医疗险种中的险种“1”为基本医疗保险一档, “2”为基本医疗保险二档, “4”为基本医疗保险三档, “5”为少儿/大学生医保(医疗保险二档), “6”为残障医疗保险。
4. 上述“缴费明细”表中带“*”标识为补缴, 空行为断缴, 带“4”标识为参保单位申请经缴社会保险费单位缴费部分的时间, 该参保人带4标识的缴费年月, 养老保险在2026年12月前视同到账, 工伤保险、失业保险在2026年12月前视同到账。
5. 居民养老保险、少儿/大学生医疗保险缴费情况不在本清单中展示。
6. 如2020年2月至6月的单位缴费部分金额为“0”或者缴费金额减半的, 属于按规定减免后实收金额。
7. 单位编号对应的单位名称:
 单位编号: 188499
 单位名称: 矩阵纵横设计股份有限公司



16. 产品负责人--刘慈卿毕业证、职称证书、社保证明



THE UNIVERSITY OF HONG KONG
香港大學

LIU CIQING 刘慈卿

who has pursued the course of study prescribed by
the Institute for China Business, School of Professional and Continuing Education
and has satisfied the examiners

於香港大學專業進修學院中國商業學院
修畢課業考試及格

is awarded
謹授予

Postgraduate Diploma in
Integrated and Practicing Management
整合實效管理研究生文憑

with Merit
成績良好

Director

School of Professional and Continuing Education
香港大學專業進修學院院長

September 14, 2023
二零二三年九月十四日



广东省职称证书



姓名：刘慈卿

身份证号：445222198301121845

职称名称：工艺美术师

专业：室内设计

级别：中级

取得方式：职称评审

通过时间：2023年04月20日

评审组织：深圳市室内设计专业高级职称评审委员会

证书编号：2303003111205

发证单位：深圳市人力资源和社会保障局

发证时间：2023年06月30日

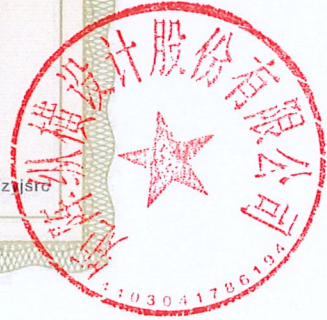

查询网址：<http://www.gdhrss.gov.cn/gdweb/zjjsrc>

深圳市社会保险历年参保缴费明细表（个人）

姓名：刘慧卿

社保电话号：610919502

身份证号码：44522198301121815

页码：1

参保单位名称：矩阵纵横设计股份有限公司

单位编号：188499

计算单位：元

| 缴费年 | 月 | 单位编号 | 养老保险 | | | 医疗保险 | | | 生育 | | | 工伤保险 | | 失业保险 | | |
|------|----|--------|---------|--------|--------|------|--------|--------|-------|----|-------|------|-------|------|-------|-------|
| | | | 基数 | 单位交 | 个人交 | 险种 | 基数 | 单位交 | 个人交 | 险种 | 基数 | 单位交 | 基数 | 单位交 | 个人交 | 个人交 |
| 2025 | 11 | 188499 | 15000.0 | 2550.0 | 1200.0 | 1 | 15000 | 750.0 | 300.0 | 1 | 15000 | 75.0 | 15000 | 15.0 | 15000 | 30.0 |
| 2025 | 12 | 188499 | 15000.0 | 2550.0 | 1200.0 | 1 | 15000 | 750.0 | 300.0 | 1 | 15000 | 75.0 | 15000 | 15.0 | 15000 | 30.0 |
| 2025 | 01 | 188499 | 15000.0 | 2550.0 | 1200.0 | 1 | 15000 | 900.0 | 300.0 | 1 | 15000 | 75.0 | 15000 | 15.0 | 15000 | 30.0 |
| 2025 | 02 | 188499 | 15000.0 | 2550.0 | 1200.0 | 1 | 15000 | 900.0 | 300.0 | 1 | 15000 | 75.0 | 15000 | 15.0 | 15000 | 30.0 |
| 2025 | 03 | 188499 | 15000.0 | 2550.0 | 1200.0 | 1 | 15000 | 900.0 | 300.0 | 1 | 15000 | 75.0 | 15000 | 15.0 | 15000 | 30.0 |
| 2025 | 04 | 188499 | 15000.0 | 2550.0 | 1200.0 | 1 | 15000 | 900.0 | 300.0 | 1 | 15000 | 75.0 | 15000 | 15.0 | 15000 | 30.0 |
| 合计 | | | 15300.0 | 7200.0 | | | 5100.0 | 1800.0 | | | 450.0 | | | | | 180.0 |

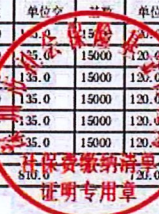

备注：

1. 本证明可作为参保人在本单位参加社会保险的证明。向相关部门提供，查验部门可通过登录网址：<https://sipub.sz.gov.cn/vp/>，输入下列验证码（ 33927b6b27239428 ）核查，验证码有效期三个月。
2. 生育保险中的险种“1”为生育保险，“2”为生育医疗。
3. 医疗险种中的险种“1”为基本医疗保险一档，“2”为基本医疗保险二档，“4”为基本医疗保险三档，“5”为少儿/大学生医保（医疗保险二档），“6”为统筹医疗保险。
4. 上述“缴费明细”表中带“*”标识为补缴，空行为断缴，带“&”标识为参保单位申请缓缴社会保险费单位缴费部分的时段，该参保人带“&”标识的缴费年月，养老保险在2026年12月前视同到账，工伤保险、失业保险在2026年12月前视同到账。
5. 居民养老保险、少儿/学生医疗保险缴费情况不在本清单中展示。
6. 如2020年2月至6月的单位缴费部分金额为“0”或者缴费金额减半的，属于按规定减免后实收金额。
7. 单位编号对应的单位名称：
单位编号：188499
单位名称：矩阵纵横设计股份有限公司



投标附件 8. 投标人近两年财务报表

1、2024 年度审计报告-财务报表

矩阵纵横设计股份有限公司

审计报告及财务报表

二〇二四年度

信会师报字[2025]第 ZI 10148 号



此码用于证明该审计报告是否由具有执业许可的会计师事务所出具，
您可使用手机“扫一扫”或进入“注册会计师行业统一监管平台 (<http://acc.mof.gov.cn>)”进行查验。
报告编号：SP25EMXD-0H



矩阵纵横设计股份有限公司

审计报告及财务报表

(2024年01月01日至2024年12月31日止)

| | 目录 | 页次 |
|----|------------------------|-------|
| 一、 | 审计报告 | 1-5 |
| 二、 | 财务报表 | |
| | 合并资产负债表和母公司资产负债表 | 1-4 |
| | 合并利润表和母公司利润表 | 5-6 |
| | 合并现金流量表和母公司现金流量表 | 7-8 |
| | 合并所有者权益变动表和母公司所有者权益变动表 | 9-12 |
| | 财务报表附注 | 1-122 |



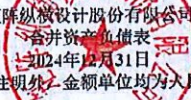

 矩陣縱橫設計股份有限公司
 合并资产负债表
 2024年12月31日
 (除特别注明外,金额单位均为人民币元)

| 资产 | 附注 | 期末余额 | 上年年末余额 |
|----------------|--------|-------------------------|-------------------------|
| 流动资产: | | | |
| 货币资金 | 五、(一) | 1,084,095,202.00 | 1,060,188,013.00 |
| 结算备付金 | | | |
| 拆出资金 | | | |
| 交易性金融资产 | 五、(二) | | 410,000,000.00 |
| 衍生金融资产 | | | |
| 应收票据 | 五、(三) | 1,639,902.97 | 57,168.75 |
| 应收账款 | 五、(四) | 209,622,891.10 | 256,803,394.35 |
| 应收款项融资 | | | |
| 预付款项 | 五、(五) | 12,838,357.64 | 12,861,932.97 |
| 应收保费 | | | |
| 应收分保账款 | | | |
| 应收分保合同准备金 | | | |
| 其他应收款 | 五、(六) | 6,818,188.06 | 9,446,151.77 |
| 买入返售金融资产 | | | |
| 存货 | 五、(七) | 65,271,296.81 | 51,657,260.06 |
| 其中: 数据资源 | | | |
| 合同资产 | 五、(八) | 11,503,061.51 | 12,931,291.84 |
| 持有待售资产 | | | |
| 一年内到期的非流动资产 | | | |
| 其他流动资产 | 五、(九) | 72,449.53 | 357,126.25 |
| 流动资产合计 | | 1,391,861,349.62 | 1,814,302,338.99 |
| 非流动资产: | | | |
| 发放贷款和垫款 | | | |
| 债权投资 | | | |
| 其他债权投资 | | | |
| 长期应收款 | | | |
| 长期股权投资 | 五、(十) | 912,191.73 | 963,803.63 |
| 其他权益工具投资 | | | |
| 其他非流动金融资产 | | | |
| 投资性房地产 | 五、(十一) | 47,034,421.38 | 4,118,057.83 |
| 固定资产 | 五、(十二) | 31,703,631.00 | 65,531,369.80 |
| 在建工程 | | | |
| 生产性生物资产 | | | |
| 油气资产 | | | |
| 使用权资产 | 五、(十三) | 34,514,023.59 | 46,756,278.47 |
| 无形资产 | | | |
| 其中: 数据资源 | | | |
| 开发支出 | | | |
| 其中: 数据资源 | | | |
| 商誉 | 五、(十四) | | 780,000.00 |
| 长期待摊费用 | 五、(十五) | 32,067,423.63 | 12,649,614.34 |
| 递延所得税资产 | 五、(十六) | 34,162,967.32 | 27,326,907.91 |
| 其他非流动资产 | 五、(十七) | 504,282,469.94 | 49,817,421.54 |
| 非流动资产合计 | | 684,677,128.59 | 207,943,449.42 |
| 资产总计 | | 2,076,538,478.21 | 2,022,245,788.41 |

后附财务报表附注为财务报表的组成部分。

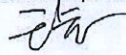
公司负责人: 

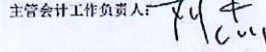

主管会计工作负责人: 

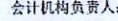
会计机构负责人: 

报表 第 1 页







合利设计股份有限公司
合并资产负债表(续)
2024年12月31日
 (除特别注明外, 金额单位均为人民币元)

| 负债和所有者权益 | 附注 | 期末余额 | 上年年末余额 |
|----------------------|---------|-------------------------|-------------------------|
| 流动负债: | | | |
| 短期借款 | | | |
| 向中央银行借款 | | | |
| 拆入资金 | | | |
| 交易性金融负债 | | | |
| 衍生金融负债 | | | |
| 应付票据 | | | |
| 应付账款 | 五、(十九) | 20,771,119.51 | 29,916,602.23 |
| 预收款项 | | | |
| 合同负债 | 五、(二十) | 146,764,373.60 | 110,559,967.66 |
| 卖出回购金融资产款 | | | |
| 吸收存款及同业存放 | | | |
| 代理买卖证券款 | | | |
| 代理承销证券款 | | | |
| 应付职工薪酬 | 五、(二十一) | 48,500,324.42 | 45,759,635.17 |
| 应交税费 | 五、(二十二) | 30,245,721.22 | 36,470,984.27 |
| 其他应付款 | 五、(二十三) | 30,426,829.04 | 595,514.14 |
| 应付手续费及佣金 | | | |
| 应付分保账款 | | | |
| 持有待售负债 | | | |
| 一年内到期的非流动负债 | 五、(二十四) | 9,152,721.42 | 11,501,689.15 |
| 其他流动负债 | 五、(二十五) | 6,094,699.32 | 1,413,196.13 |
| 流动负债合计 | | 291,865,788.36 | 236,246,989.05 |
| 非流动负债: | | | |
| 保险合同准备金 | | | |
| 长期借款 | | | |
| 应付债券 | | | |
| 其中: 优先股 | | | |
| 永续债 | | | |
| 租赁负债 | 五、(二十六) | 28,093,549.52 | 37,036,263.38 |
| 长期应付款 | | | |
| 长期应付职工薪酬 | | | |
| 预计负债 | | | |
| 递延收益 | | | |
| 递延所得税负债 | 五、(十六) | | 47,950.70 |
| 其他非流动负债 | | | |
| 非流动负债合计 | | 28,093,549.52 | 37,084,224.08 |
| 负债合计 | | 319,959,338.08 | 273,331,213.13 |
| 所有者权益: | | | |
| 股本 | 五、(二十七) | 180,000,000.00 | 180,000,000.00 |
| 其他权益工具 | | | |
| 其中: 优先股 | | | |
| 永续债 | | | |
| 资本公积 | 五、(二十八) | 1,223,567,571.69 | 1,189,072,548.13 |
| 减: 库存股 | | | |
| 其他综合收益 | 五、(二十九) | 532,687.69 | 396,471.66 |
| 专项储备 | | | |
| 盈余公积 | 五、(三十) | 52,501,303.74 | 49,129,577.32 |
| 一般风险准备 | | | |
| 未分配利润 | 五、(三十一) | 299,974,675.11 | 330,308,116.23 |
| 归属于母公司所有者权益合计 | | 1,756,576,238.23 | 1,748,906,714.03 |
| 少数股东权益 | | 2,901.90 | 7,861.25 |
| 所有者权益合计 | | 1,756,579,140.13 | 1,748,914,575.28 |
| 负债和所有者权益总计 | | 3,076,538,478.21 | 2,022,245,788.41 |

后附财务报表附注为财务报表的组成部分。

公司负责人: 

主管会计工作负责人:  刘志



会计机构负责人:  李俊





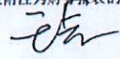

矩阵纵横设计股份有限公司
母公司资产负债表
2024年12月31日
 (除特别注明外, 金额单位均为人民币元)

| 资产 | 附注 | 期末余额 | 上年年末余额 |
|-------------|--------|------------------|------------------|
| 流动资产: | | | |
| 货币资金 | | 1,047,326,887.12 | 1,014,773,297.96 |
| 交易性金融资产 | | | 410,000,000.00 |
| 衍生金融资产 | | | |
| 应收票据 | | 1,639,902.97 | 57,168.75 |
| 应收账款 | 十五、(一) | 223,649,419.04 | 266,162,319.61 |
| 应收款项融资 | | | |
| 预付款项 | | 12,489,049.96 | 11,230,341.78 |
| 其他应收款 | 十五、(二) | 7,274,097.35 | 9,310,698.03 |
| 存货 | | 62,655,627.28 | 48,971,766.13 |
| 其中: 数据资源 | | | |
| 合同资产 | | 10,736,200.76 | 11,522,672.44 |
| 持有待售资产 | | | |
| 一年内到期的非流动资产 | | | |
| 其他流动资产 | | | 49,919.67 |
| 流动资产合计 | | 1,365,771,184.48 | 1,772,078,184.37 |
| 非流动资产: | | | |
| 债权投资 | | | |
| 其他债权投资 | | | |
| 长期应收款 | | | |
| 长期股权投资 | 十五、(三) | 16,779,234.00 | 27,635,237.63 |
| 其他权益工具投资 | | | |
| 其他非流动金融资产 | | | |
| 投资性房地产 | | 43,237,503.86 | 4,118,057.83 |
| 固定资产 | | 31,417,718.00 | 65,109,194.80 |
| 在建工程 | | | |
| 生产性生物资产 | | | |
| 油气资产 | | | |
| 使用权资产 | | 34,514,023.59 | 45,112,923.40 |
| 无形资产 | | | |
| 其中: 数据资源 | | | |
| 开发支出 | | | |
| 其中: 数据资源 | | | |
| 商誉 | | | |
| 长期待摊费用 | | 32,108,492.01 | 12,649,611.24 |
| 递延所得税资产 | | 33,764,122.72 | 26,943,710.42 |
| 其他非流动资产 | | 504,282,469.94 | 49,817,421.54 |
| 非流动资产合计 | | 696,103,564.12 | 231,386,159.86 |
| 资产总计 | | 2,061,874,748.60 | 2,003,464,344.23 |

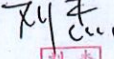
后附财务报表附注为财务报表的组成部分。

公司负责人: 

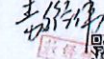
主管会计工作负责人: 

会计机构负责人: 



矩阵纵横设计股份有限公司
母公司资产负债表(续)
2024年12月31日
 (除特别注明外, 金额单位均为人民币元)

| 负债和所有者权益 | 附注 | 期末余额 | 上年年末余额 |
|-------------|----|------------------|------------------|
| 流动负债: | | | |
| 短期借款 | | | |
| 交易性金融负债 | | | |
| 衍生金融负债 | | | |
| 应付票据 | | | |
| 应付账款 | | 21,945,215.79 | 32,763,244.84 |
| 预收款项 | | | |
| 合同负债 | | 139,678,626.90 | 99,993,400.40 |
| 应付职工薪酬 | | 46,083,104.48 | 43,252,838.37 |
| 应交税费 | | 29,379,485.25 | 34,888,089.03 |
| 其他应付款 | | 30,523,944.41 | 823,699.33 |
| 持有待售负债 | | | |
| 一年内到期的非流动负债 | | 9,152,721.42 | 10,289,849.52 |
| 其他流动负债 | | 6,004,699.32 | 1,413,196.13 |
| 流动负债合计 | | 282,767,797.57 | 223,424,317.62 |
| 非流动负债: | | | |
| 长期借款 | | | |
| 应付债券 | | | |
| 其中: 优先股 | | | |
| 永续债 | | | |
| 租赁负债 | | 28,093,549.52 | 36,563,743.55 |
| 长期应付款 | | | |
| 长期应付职工薪酬 | | | |
| 预计负债 | | | |
| 递延收益 | | | |
| 递延所得税负债 | | | 47,960.70 |
| 其他非流动负债 | | | |
| 非流动负债合计 | | 28,093,549.52 | 36,611,704.25 |
| 负债合计 | | 310,861,347.09 | 260,036,021.87 |
| 所有者权益: | | | |
| 股本 | | 180,000,000.00 | 180,000,000.00 |
| 其他权益工具 | | | |
| 其中: 优先股 | | | |
| 永续债 | | | |
| 资本公积 | | 1,223,600,364.05 | 1,189,072,549.13 |
| 减: 库存股 | | | |
| 其他综合收益 | | | |
| 专项储备 | | | |
| 盈余公积 | | 52,501,303.74 | 49,129,577.92 |
| 未分配利润 | | 294,911,733.72 | 325,226,195.91 |
| 所有者权益合计 | | 1,751,013,401.51 | 1,743,428,322.36 |
| 负债和所有者权益总计 | | 2,061,874,748.60 | 2,003,464,344.23 |

后附财务报表附注为财务报表的组成部分。

公司负责人:

主管会计工作负责人:

会计机构负责人:



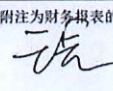

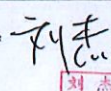

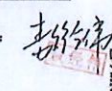

刘杰



矩陣能源科技股份有限公司
 合并利润表
 2024年度
 (除特别注明外, 金额单位均为人民币元)

| 项目 | 附注 | 本期金额 | 上期金额 |
|-----------------------------|---------|----------------|----------------|
| 一、营业总收入 | | 329,875,619.87 | 329,276,924.68 |
| 其中: 营业收入 | 五、(三十二) | 329,875,619.87 | 329,276,924.68 |
| 利息收入 | | | |
| 已担保费 | | | |
| 手续费及佣金收入 | | | |
| 二、营业总成本 | | 464,246,702.20 | 418,053,651.53 |
| 其中: 营业成本 | 五、(三十二) | 343,246,691.08 | 314,222,744.96 |
| 利息支出 | | | |
| 手续费及佣金支出 | | | |
| 退保金 | | | |
| 赔付支出净额 | | | |
| 提取保险合同准备金净额 | | | |
| 保单红利支出 | | | |
| 分险费用 | | | |
| 税金及附加 | 五、(三十三) | 4,827,918.39 | 4,025,108.98 |
| 销售费用 | 五、(三十四) | 25,594,841.68 | 28,213,007.09 |
| 管理费用 | 五、(三十五) | 86,682,779.43 | 71,210,178.39 |
| 研发费用 | 五、(三十六) | 29,803,691.83 | 27,580,254.75 |
| 财务费用 | 五、(三十七) | -25,909,240.21 | -27,697,817.63 |
| 其中: 利息费用 | 五、(三十七) | 1,696,193.57 | 618,696.20 |
| 利息收入 | 五、(三十七) | 28,593,389.78 | 29,250,201.54 |
| 加: 其他收益 | 五、(三十八) | 2,012,071.34 | 2,319,954.15 |
| 投资收益(损失以“-”号填列) | 五、(三十九) | 19,769,557.85 | 6,222,546.11 |
| 其中: 对联营企业和合营企业的投资收益 | 五、(三十九) | -221,929.13 | -54,156.37 |
| 以摊余成本计量的金融资产终止确认收益 | | | |
| 汇兑收益(损失以“-”号填列) | | | |
| 净敞口套期收益(损失以“-”号填列) | | | |
| 公允价值变动收益(损失以“-”号填列) | | | |
| 信用减值损失(损失以“-”号填列) | 五、(四十) | -46,533,560.53 | -71,534,976.33 |
| 资产减值损失(损失以“-”号填列) | 五、(四十一) | -313,506.97 | -7,650,064.20 |
| 资产处置收益(损失以“-”号填列) | 五、(四十二) | 143,826.21 | 857,733.73 |
| 三、营业利润(亏损以“-”号填列) | | 40,677,415.37 | 41,463,491.95 |
| 加: 营业外收入 | 五、(四十三) | 458,577.19 | 804,572.46 |
| 减: 营业外支出 | 五、(四十四) | 300,918.98 | 137,019.17 |
| 四、利润总额(亏损总额以“-”号填列) | | 40,835,073.58 | 42,131,045.24 |
| 减: 所得税费用 | 五、(四十五) | 7,166,246.13 | 8,204,424.01 |
| 五、净利润(净亏损以“-”号填列) | | 33,668,827.45 | 33,926,621.23 |
| (一) 按经营业务分类 | | | |
| 1. 持续经营净利润(净亏损以“-”号填列) | | 33,668,827.45 | 33,926,621.23 |
| 2. 终止经营净利润(净亏损以“-”号填列) | | | |
| (二) 按所有权归属分类 | | | |
| 1. 归属于母公司股东的净利润(净亏损以“-”号填列) | | 33,698,285.31 | 33,954,329.96 |
| 2. 少数股东损益(净亏损以“-”号填列) | | -29,951.71 | -27,708.73 |
| 六、其他综合收益的税后净额 | | 136,216.33 | 71,359.27 |
| 归属于母公司所有者的其他综合收益的税后净额 | | 136,216.33 | 71,359.27 |
| (一) 不能重分类进损益的其他综合收益 | | | |
| 1. 重新计量设定受益计划变动额 | | | |
| 2. 权益法下不能转损益的其他综合收益 | | | |
| 3. 其他权益工具投资公允价值变动 | | | |
| 4. 企业自身信用风险公允价值变动 | | | |
| (二) 将重分类进损益的其他综合收益 | | 136,216.33 | 71,359.27 |
| 1. 权益法下可转损益的其他综合收益 | | | |
| 2. 其他债权投资公允价值变动 | | | |
| 3. 金融资产重分类计入其他综合收益的金额 | | | |
| 4. 其他债权投资减值准备转回 | | | |
| 5. 现金流量套期储备 | | | |
| 6. 外币财务报表折算差额 | | 136,216.33 | 71,359.27 |
| 7. 其他 | | | |
| 归属于少数股东的其他综合收益的税后净额 | | | |
| 七、综合收益总额 | | 33,805,089.81 | 33,997,984.47 |
| 归属于母公司所有者的综合收益总额 | | 33,834,501.64 | 34,025,629.23 |
| 归属于少数股东的综合收益总额 | | -29,951.71 | -27,708.73 |
| 八、每股收益: | | | |
| (一) 基本每股收益(元/股) | 五、(四十六) | 0.19 | 0.19 |
| (二) 稀释每股收益(元/股) | 五、(四十六) | 0.19 | 0.19 |

本财务报表附注为财务报表的组成部分。
 公司负责人:

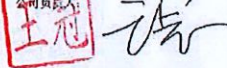

主管会计工作负责人:

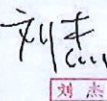

会计机构负责人:





矩阵纵横设计股份有限公司
母公司利润表
2024年度
(除特别注明外,金额单位均为人民币元)

| 项目 | 备注 | 本期金额 | 上期金额 |
|-------------------------|--------|----------------|----------------|
| 一、营业收入 | 十五、(四) | 504,625,070.20 | 503,757,368.84 |
| 减: 营业成本 | 十五、(四) | 330,160,940.37 | 299,271,096.87 |
| 税金及附加 | | 4,712,074.23 | 3,914,896.12 |
| 销售费用 | | 20,879,751.26 | 21,303,770.06 |
| 管理费用 | | 82,393,205.33 | 68,271,486.60 |
| 研发费用 | | 29,803,691.83 | 27,580,254.73 |
| 财务费用 | | -25,953,866.73 | -27,752,586.45 |
| 其中: 利息费用 | | 1,676,177.93 | 563,636.25 |
| 利息收入 | | 28,544,853.39 | 29,214,795.20 |
| 加: 其他收益 | | 2,015,565.10 | 2,273,328.56 |
| 投资收益(损失以“-”号填列) | 十五、(五) | 21,094,787.77 | 3,737,491.31 |
| 其中: 对联营企业和合营企业的投资收益 | 十五、(五) | -119,161.86 | -36,196.37 |
| 以摊余成本计量的金融资产终止确认收益 | | | |
| 净敞口套期收益(损失以“-”号填列) | | | |
| 公允价值变动收益(损失以“-”号填列) | | | |
| 信用减值损失(损失以“-”号填列) | | -45,934,899.64 | -68,352,045.58 |
| 资产减值损失(损失以“-”号填列) | | 779,685.54 | -5,098,925.49 |
| 资产处置收益(损失以“-”号填列) | | -12,356.36 | 389,551.64 |
| 二、营业利润(亏损以“-”号填列) | | 40,572,056.32 | 44,116,851.33 |
| 加: 营业外收入 | | 456,473.81 | 784,318.22 |
| 减: 营业外支出 | | 195,007.13 | 133,658.48 |
| 三、利润总额(亏损总额以“-”号填列) | | 40,832,623.00 | 44,767,511.07 |
| 减: 所得税费用 | | 7,115,358.77 | 8,038,322.68 |
| 四、净利润(净亏损以“-”号填列) | | 33,717,264.23 | 36,729,188.39 |
| (一) 持续经营净利润(净亏损以“-”号填列) | | 33,717,264.23 | 36,729,188.39 |
| (二) 终止经营净利润(净亏损以“-”号填列) | | | |
| 五、其他综合收益的税后净额 | | | |
| (一) 不能重分类进损益的其他综合收益 | | | |
| 1. 重新计量设定受益计划变动额 | | | |
| 2. 权益法下不能转损益的其他综合收益 | | | |
| 3. 其他权益工具投资公允价值变动 | | | |
| 4. 企业自身信用风险公允价值变动 | | | |
| (二) 将重分类进损益的其他综合收益 | | | |
| 1. 权益法下可转损益的其他综合收益 | | | |
| 2. 其他债权投资公允价值变动 | | | |
| 3. 金融资产重分类计入其他综合收益的金额 | | | |
| 4. 其他债权投资信用减值准备 | | | |
| 5. 现金流量套期储备 | | | |
| 6. 外币财务报表折算差额 | | | |
| 7. 其他 | | | |
| 六、综合收益总额 | | 33,717,264.23 | 36,729,188.39 |
| 七、每股收益: | | | |
| (一) 基本每股收益(元/股) | | | |
| (二) 稀释每股收益(元/股) | | | |

本财务报表附注为财务报表的组成部分。

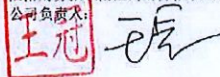
公司负责人: 

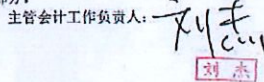
主管会计工作负责人: 

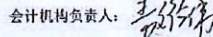
会计机构负责人: 





矩阵纵横设计股份有限公司
合并现金流量表
2023年度
(除特别注明外,金额单位均为人民币元)

| 项目 | 备注 | 本期金额 | 上期金额 |
|---------------------------|---------|------------------|------------------|
| 一、经营活动产生的现金流量 | | | |
| 销售商品、提供劳务收到的现金 | | 640,504,778.95 | 578,014,963.24 |
| 客户存款和同业存放款项净增加额 | | | |
| 向中央银行借款净增加额 | | | |
| 向其他金融机构拆入资金净增加额 | | | |
| 收到原保险合同赔款的现金 | | | |
| 收到再保业务现金净额 | | | |
| 汇兑净收入 | | | |
| 收取利息、手续费及佣金的现金 | | | |
| 拆入资金净增加额 | | | |
| 回购业务资金净增加额 | | | |
| 代理买卖证券收到的现金净额 | | | |
| 收到的税费返还 | | | |
| 收到其他与经营活动有关的现金 | 五、(四十七) | 28,304,407.77 | 36,509,436.47 |
| 经营活动现金流入小计 | | 669,209,286.67 | 614,524,399.71 |
| 购买商品、接受劳务支付的现金 | | 265,563,351.70 | 198,749,268.82 |
| 客户贷款及垫款净增加额 | | | |
| 存放中央银行和同业款项净增加额 | | | |
| 支付原保险合同赔付款项的现金 | | | |
| 拆出资金净增加额 | | | |
| 支付利息、手续费及佣金的现金 | | | |
| 支付保单红利的现金 | | | |
| 支付给职工以及为职工支付的现金 | | 173,882,879.31 | 167,948,803.96 |
| 支付的各项税费 | | 55,763,461.02 | 57,968,800.45 |
| 支付其他与经营活动有关的现金 | 五、(四十七) | 36,911,497.16 | 36,978,365.74 |
| 经营活动现金流出小计 | | 532,141,189.19 | 461,615,238.97 |
| 经营活动产生的现金流量净额 | | 137,068,097.48 | 152,879,160.74 |
| 二、投资活动产生的现金流量 | | | |
| 收回投资收到的现金 | | 4,962,000,000.00 | 2,017,035,600.00 |
| 取得投资收益收到的现金 | | 19,940,527.97 | 6,263,742.48 |
| 处置固定资产、无形资产和其他长期资产收回的现金净额 | | 3,136,400.00 | 12,717,818.00 |
| 处置子公司及其他营业单位收到的现金净额 | | | |
| 收到其他与投资活动有关的现金 | | | |
| 投资活动现金流入小计 | | 4,985,076,927.97 | 2,036,017,160.48 |
| 购建固定资产、无形资产和其他长期资产支付的现金 | | 67,269,003.62 | 31,001,244.85 |
| 投资支付的现金 | | 4,993,042,800.00 | 2,428,000,000.00 |
| 取得贷款净增加额 | | | |
| 取得子公司及其他营业单位支付的现金净额 | | | 780,000.00 |
| 支付其他与投资活动有关的现金 | | | |
| 投资活动现金流出小计 | | 5,060,311,803.62 | 2,459,781,244.85 |
| 投资活动产生的现金流量净额 | | -75,234,875.65 | -423,744,064.37 |
| 三、筹资活动产生的现金流量 | | | |
| 吸收投资收到的现金 | | 20,000.00 | |
| 其中：子公司吸收少数股东投资收到的现金 | | 20,000.00 | |
| 取得借款收到的现金 | | 6,001,699.32 | 2,255,449.13 |
| 收到其他与筹资活动有关的现金 | | | |
| 筹资活动现金流入小计 | | 6,021,699.32 | 2,255,449.13 |
| 偿还债务支付的现金 | | | |
| 分配股利、利润或偿付利息支付的现金 | | 30,600,000.00 | 80,400,000.00 |
| 其中：子公司支付给少数股东的股利、利润 | | | |
| 支付其他与筹资活动有关的现金 | 五、(四十七) | 12,395,009.73 | 11,159,148.72 |
| 筹资活动现金流出小计 | | 42,995,009.73 | 91,559,148.72 |
| 筹资活动产生的现金流量净额 | | -36,873,310.41 | -89,303,699.59 |
| 四、汇率变动对现金及现金等价物的影响 | | 132,927.09 | -71,258.35 |
| 五、现金及现金等价物净增加额 | | 24,995,818.51 | -130,097,564.64 |
| 加：期初现金及现金等价物余额 | | 1,055,800,451.77 | 1,415,898,016.41 |
| 六、期末现金及现金等价物余额 | | 1,080,796,289.78 | 1,055,800,451.77 |

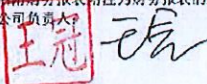
后附财务报表附注为财务报表的组成部分。

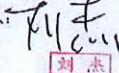
公司负责人：

主管会计工作负责人：

会计机构负责人：



矩陈纵横设计股份有限公司
现金流量表
 2024年度
 (除特别注明外, 金额单位均为人民币元)

| 项目 | 附注 | 本期金额 | 上期金额 |
|---------------------------|----|------------------|------------------|
| 一、经营活动产生的现金流量 | | | |
| 销售商品、提供劳务收到的现金 | | 611,977,760.35 | 543,578,217.67 |
| 收到的税费返还 | | | |
| 收到其他与经营活动有关的现金 | | 96,614,638.79 | 75,415,623.50 |
| 经营活动现金流入小计 | | 708,592,399.14 | 618,993,841.17 |
| 购买商品、接受劳务支付的现金 | | 238,903,378.23 | 188,498,338.45 |
| 支付给职工以及为职工支付的现金 | | 163,316,410.40 | 154,227,706.78 |
| 支付的各项税费 | | 53,731,288.51 | 55,524,769.18 |
| 支付其他与经营活动有关的现金 | | 99,850,690.94 | 77,282,574.65 |
| 经营活动现金流出小计 | | 575,803,768.08 | 475,533,389.06 |
| 经营活动产生的现金流量净额 | | 132,788,631.06 | 143,460,452.11 |
| 二、投资活动产生的现金流量 | | | |
| 收回投资收到的现金 | | 4,940,182,241.00 | 2,011,035,600.00 |
| 取得投资收益收到的现金 | | 19,780,897.83 | 6,243,687.68 |
| 处置固定资产、无形资产和其他长期资产收回的现金净额 | | 3,136,400.00 | 12,737,838.00 |
| 处置子公司及其他营业单位收到的现金净额 | | | |
| 收到其他与投资活动有关的现金 | | | |
| 投资活动现金流入小计 | | 4,963,099,538.83 | 2,030,017,125.68 |
| 购建固定资产、无形资产和其他长期资产支付的现金 | | 67,269,003.62 | 30,502,690.86 |
| 投资支付的现金 | | 4,959,007,800.00 | 2,423,780,000.00 |
| 取得子公司及其他营业单位支付的现金净额 | | | |
| 支付其他与投资活动有关的现金 | | | |
| 投资活动现金流出小计 | | 5,026,276,803.62 | 2,454,282,690.86 |
| 投资活动产生的现金流量净额 | | -63,177,264.79 | -424,265,565.18 |
| 三、筹资活动产生的现金流量 | | | |
| 吸收投资收到的现金 | | | |
| 取得借款收到的现金 | | 6,004,699.32 | 2,255,449.13 |
| 收到其他与筹资活动有关的现金 | | | |
| 筹资活动现金流入小计 | | 6,004,699.32 | 2,255,449.13 |
| 偿还债务支付的现金 | | | |
| 分配股利、利润或偿付利息支付的现金 | | 30,600,000.00 | 80,400,000.00 |
| 支付其他与筹资活动有关的现金 | | 11,373,826.92 | 9,961,463.71 |
| 筹资活动现金流出小计 | | 41,973,826.92 | 90,361,463.71 |
| 筹资活动产生的现金流量净额 | | -35,969,127.60 | -88,106,014.58 |
| 四、汇率变动对现金及现金等价物的影响 | | | |
| 五、现金及现金等价物净增加额 | | 33,642,238.67 | -368,911,127.65 |
| 加: 期初现金及现金等价物余额 | | 1,010,385,736.23 | 1,379,296,863.88 |
| 六、期末现金及现金等价物余额 | | 1,044,027,974.90 | 1,010,385,736.23 |

后附财务报表附注为财务报表的组成部分。

公司负责人: 

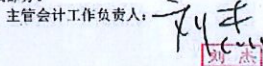
主管会计工作负责人: 

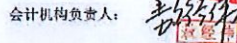
会计机构负责人: 



2、2025 年度审计报告-财务报表

矩阵纵横设计股份有限公司

审计报告及财务报表

二〇二五年度

信会师报字[2026]第 ZL10094 号



此码用于证明该审计报告是否由具有执业许可的会计师事务所出具，
您可使用手机“扫一扫”或进入“注册会计师行业统一监管平台 (<http://acc.mof.gov.cn>)”进行查验。
报告编码：沪26F0UA24XW



矩阵纵横设计股份有限公司

审计报告及财务报表

(2025年01月01日至2025年12月31日止)

| | 目录 | 页次 |
|----|------------------------|-------|
| 一、 | 审计报告 | 1-5 |
| 二、 | 财务报表 | |
| | 合并资产负债表和母公司资产负债表 | 1-4 |
| | 合并利润表和母公司利润表 | 5-6 |
| | 合并现金流量表和母公司现金流量表 | 7-8 |
| | 合并所有者权益变动表和母公司所有者权益变动表 | 9-12 |
| | 财务报表附注 | 11-12 |



矩阵纵横设计股份有限公司

合并资产负债表

2025年12月31日

(除特别注明外,金额单位均为人民币元)

| 资产 | 附注 | 期末余额 | 上年年末余额 |
|-------------|--------|------------------|------------------|
| 流动资产: | | | |
| 货币资金 | 五、(一) | 1,104,616,925.55 | 1,084,095,202.00 |
| 结算备付金 | | | |
| 拆出资金 | | | |
| 交易性金融资产 | 五、(二) | 5,453.28 | |
| 衍生金融资产 | | | |
| 应收票据 | 五、(三) | 2,026,522.07 | 1,639,902.97 |
| 应收账款 | 五、(四) | 190,968,314.89 | 209,622,891.10 |
| 应收款项融资 | | | |
| 预付款项 | 五、(五) | 13,803,568.02 | 12,838,357.64 |
| 应收保费 | | | |
| 应收分保账款 | | | |
| 应收分保合同准备金 | | | |
| 其他应收款 | 五、(六) | 5,640,815.02 | 6,818,188.06 |
| 买入返售金融资产 | | | |
| 存货 | 五、(七) | 54,680,609.95 | 65,271,296.81 |
| 其中:数据资源 | | | |
| 合同资产 | 五、(八) | 17,302,745.62 | 11,503,061.51 |
| 持有待售资产 | | | |
| 一年内到期的非流动资产 | 五、(九) | 202,804,171.23 | |
| 其他流动资产 | 五、(十) | 7,620,112.86 | 72,449.53 |
| 流动资产合计 | | 1,599,469,238.49 | 1,391,861,349.62 |
| 非流动资产: | | | |
| 发放贷款和垫款 | | | |
| 债权投资 | | | |
| 其他债权投资 | | | |
| 长期应收款 | | | |
| 长期股权投资 | 五、(十一) | 11,747,337.42 | 912,191.73 |
| 其他权益工具投资 | 五、(十二) | 7,170,690.83 | |
| 其他非流动金融资产 | | | |
| 投资性房地产 | 五、(十三) | 45,676,921.33 | 47,034,421.38 |
| 固定资产 | 五、(十四) | 117,489,738.68 | 31,702,631.00 |
| 在建工程 | | | |
| 生产性生物资产 | | | |
| 油气资产 | | | |
| 使用权资产 | 五、(十五) | 26,891,543.11 | 34,514,023.59 |
| 无形资产 | 五、(十六) | 382,665.08 | |
| 其中:数据资源 | | | |
| 开发支出 | | | |
| 其中:数据资源 | | | |
| 商誉 | 五、(十七) | | |
| 长期待摊费用 | 五、(十八) | 25,189,924.29 | 32,067,423.63 |
| 递延所得税资产 | 五、(十九) | 37,130,436.86 | 34,162,967.32 |
| 其他非流动资产 | 五、(二十) | 282,725,002.43 | 504,282,469.94 |
| 非流动资产合计 | | 554,404,260.03 | 684,677,128.59 |
| 资产总计 | | 2,153,873,498.52 | 2,076,538,478.21 |

后附财务报表附注为财务报表的组成部分。

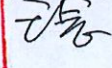
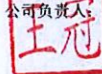
公司负责人: 

主管会计工作负责人: 刘杰

会计机构负责人: 李敏伟





矩阵纵横设计股份有限公司
合并资产负债表(续)

2025年12月31日
(除特别注明外,金额单位均为人民币元)

| 负债和所有者权益 | 附注 | 期末余额 | 上年年末余额 |
|---------------|---------|------------------|------------------|
| 流动负债: | | | |
| 短期借款 | | | |
| 向中央银行借款 | | | |
| 拆入资金 | | | |
| 交易性金融负债 | | | |
| 衍生金融负债 | | | |
| 应付票据 | | | |
| 应付账款 | 五、(二十二) | 36,535,382.44 | 20,771,119.54 |
| 预收款项 | | | |
| 合同负债 | 五、(二十三) | 178,506,644.39 | 146,764,373.60 |
| 卖出回购金融资产款 | | | |
| 吸收存款及同业存放 | | | |
| 代理买卖证券款 | | | |
| 代理承销证券款 | | | |
| 应付职工薪酬 | 五、(二十四) | 89,396,983.35 | 48,500,324.42 |
| 应交税费 | 五、(二十五) | 30,797,942.29 | 30,245,721.22 |
| 其他应付款 | 五、(二十六) | 258,647.14 | 30,426,829.04 |
| 应付手续费及佣金 | | | |
| 应付分保账款 | | | |
| 持有待售负债 | | | |
| 一年内到期的非流动负债 | 五、(二十七) | 13,078,956.51 | 9,152,721.42 |
| 其他流动负债 | 五、(二十八) | 14,798,161.81 | 6,004,699.32 |
| 流动负债合计 | | 363,372,717.93 | 291,865,788.56 |
| 非流动负债: | | | |
| 保险合同准备金 | | | |
| 长期借款 | | | |
| 应付债券 | | | |
| 其中: 优先股 | | | |
| 永续债 | | | |
| 租赁负债 | 五、(二十九) | 17,073,069.17 | 28,093,549.52 |
| 长期应付款 | | | |
| 长期应付职工薪酬 | | | |
| 预计负债 | | | |
| 递延收益 | | | |
| 递延所得税负债 | 五、(二十九) | 344,843.64 | |
| 其他非流动负债 | 五、(三十) | 5,077,316.44 | |
| 非流动负债合计 | | 22,495,229.25 | 28,093,549.52 |
| 负债合计 | | 385,867,947.18 | 319,959,338.08 |
| 所有者权益: | | | |
| 股本 | 五、(三十一) | 180,000,000.00 | 180,000,000.00 |
| 其他权益工具 | | | |
| 其中: 优先股 | | | |
| 永续债 | | | |
| 资本公积 | 五、(三十二) | 1,294,500,011.66 | 1,223,567,371.69 |
| 减: 库存股 | | | |
| 其他综合收益 | 五、(三十三) | 3,685,751.53 | 532,887.69 |
| 专项储备 | | | |
| 盈余公积 | 五、(三十四) | 58,260,985.68 | 52,501,303.74 |
| 一般风险准备 | | | |
| 未分配利润 | 五、(三十五) | 231,134,034.25 | 299,974,675.11 |
| 归属于母公司所有者权益合计 | | 1,767,580,783.12 | 1,756,576,238.23 |
| 少数股东权益 | | 424,768.22 | 2,901.90 |
| 所有者权益合计 | | 1,768,005,551.34 | 1,756,579,140.13 |
| 负债和所有者权益总计 | | 2,153,873,498.52 | 2,076,538,478.21 |

后附财务报表附注为财务报表的组成部分。

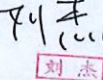
公司负责人: 

主管会计工作负责人: 

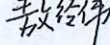
会计机构负责人: 



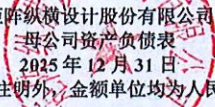

 矩阵纵横设计股份有限公司
 母公司资产负债表
 2025年12月31日
 (除特别注明外,金额单位均为人民币元)

| 资产 | 附注 | 期末余额 | 上年年末余额 |
|-------------|--------|------------------|------------------|
| 流动资产: | | | |
| 货币资金 | | 1,042,796,600.14 | 1,047,326,887.12 |
| 交易性金融资产 | | 5,453.28 | |
| 衍生金融资产 | | | |
| 应收票据 | | 1,743,006.45 | 1,639,902.97 |
| 应收账款 | 十五、(一) | 206,078,785.24 | 223,649,419.04 |
| 应收款项融资 | | | |
| 预付款项 | | 12,432,401.94 | 12,489,049.96 |
| 其他应收款 | 十五、(二) | 99,809,835.31 | 7,274,097.35 |
| 存货 | | 52,952,176.92 | 62,655,627.28 |
| 其中:数据资源 | | | |
| 合同资产 | | 17,302,745.62 | 10,736,200.76 |
| 持有待售资产 | | | |
| 一年内到期的非流动资产 | | 202,804,171.23 | |
| 其他流动资产 | | | |
| 流动资产合计 | | 1,635,925,176.13 | 1,365,771,184.48 |
| 非流动资产: | | | |
| 债权投资 | | | |
| 其他债权投资 | | | |
| 长期应收款 | | | |
| 长期股权投资 | 十五、(三) | 45,679,234.00 | 16,779,234.00 |
| 其他权益工具投资 | | | |
| 其他非流动金融资产 | | | |
| 投资性房地产 | | 41,672,719.09 | 43,237,503.86 |
| 固定资产 | | 31,517,557.01 | 31,417,718.00 |
| 在建工程 | | | |
| 生产性生物资产 | | | |
| 油气资产 | | | |
| 使用权资产 | | 33,694,469.20 | 34,514,023.59 |
| 无形资产 | | 382,665.08 | |
| 其中:数据资源 | | | |
| 开发支出 | | | |
| 其中:数据资源 | | | |
| 商誉 | | | |
| 长期待摊费用 | | 25,220,041.10 | 32,108,492.01 |
| 递延所得税资产 | | 36,692,641.23 | 33,764,122.72 |
| 其他非流动资产 | | 279,838,702.43 | 504,282,469.94 |
| 非流动资产合计 | | 494,698,029.14 | 696,103,564.12 |
| 资产总计 | | 2,130,623,205.27 | 2,061,874,748.60 |

后附财务报表附注为财务报表的组成部分。

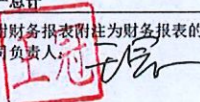
公司负责人:



主管会计工作负责人:

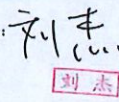

会计机构负责人:

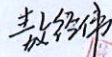







矩阵纵横设计股份有限公司
母公司资产负债表(续)



2025年12月31日

(除特别注明外,金额单位均为人民币元)

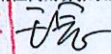
| 负债和所有者权益 | 附注 | 期末余额 | 上年年末余额 |
|-------------|----|------------------|------------------|
| 流动负债: | | | |
| 短期借款 | | | |
| 交易性金融负债 | | | |
| 衍生金融负债 | | | |
| 应付票据 | | | |
| 应付账款 | | 35,875,361.03 | 21,945,215.79 |
| 预收款项 | | | |
| 合同负债 | | 171,806,921.52 | 139,678,626.90 |
| 应付职工薪酬 | | 85,945,707.42 | 46,083,104.48 |
| 应交税费 | | 29,755,571.78 | 29,379,485.25 |
| 其他应付款 | | 238,689.67 | 30,523,944.41 |
| 持有待售负债 | | | |
| 一年内到期的非流动负债 | | 15,511,787.84 | 9,152,721.42 |
| 其他流动负债 | | 14,798,161.81 | 6,004,699.32 |
| 流动负债合计 | | 353,932,201.07 | 282,767,797.57 |
| 非流动负债: | | | |
| 长期借款 | | | |
| 应付债券 | | | |
| 其中: 优先股 | | | |
| 永续债 | | | |
| 租赁负债 | | 22,295,344.23 | 28,093,549.52 |
| 长期应付款 | | | |
| 长期应付职工薪酬 | | | |
| 预计负债 | | | |
| 递延收益 | | | |
| 递延所得税负债 | | | |
| 其他非流动负债 | | | |
| 非流动负债合计 | | 22,295,344.23 | 28,093,549.52 |
| 负债合计 | | 376,227,545.30 | 310,861,347.09 |
| 所有者权益: | | | |
| 股本 | | 180,000,000.00 | 180,000,000.00 |
| 其他权益工具 | | | |
| 其中: 优先股 | | | |
| 永续债 | | | |
| 资本公积 | | 1,295,385,803.07 | 1,223,600,364.05 |
| 减: 库存股 | | | |
| 其他综合收益 | | | |
| 专项储备 | | | |
| 盈余公积 | | 58,260,985.68 | 52,501,303.74 |
| 未分配利润 | | 220,748,871.22 | 294,911,733.72 |
| 所有者权益合计 | | 1,754,395,659.97 | 1,751,013,401.51 |
| 负债和所有者权益总计 | | 2,130,623,205.27 | 2,061,874,748.60 |

后附财务报表附注为财务报表的组成部分。

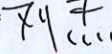
公司负责人: 

主管会计工作负责人: 

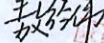
会计机构负责人: 



矩陣縱橫設計股份有限公司
合并利润表
2025年度
 (除特别注明外, 金额单位均为人民币元)

| 项目 | 附注 | 本期金额 | 上期金额 |
|-----------------------------|---------|----------------|----------------|
| 一、营业总收入 | | 736,591,919.97 | 529,875,619.87 |
| 其中: 营业收入 | 五、(三十六) | 736,591,919.97 | 529,875,619.87 |
| 利息收入 | | | |
| 已赚保费 | | | |
| 手续费及佣金收入 | | | |
| 二、营业总成本 | | 672,961,717.97 | 464,246,702.20 |
| 其中: 营业成本 | 五、(三十六) | 477,328,868.19 | 343,246,691.08 |
| 利息支出 | | | |
| 手续费及佣金支出 | | | |
| 退保金 | | | |
| 赔付支出净额 | | | |
| 提取保险责任准备金净额 | | | |
| 保单红利支出 | | | |
| 分保费用 | | | |
| 税金及附加 | 五、(三十七) | 7,552,512.89 | 4,827,938.39 |
| 销售费用 | 五、(三十八) | 28,780,546.08 | 25,594,881.68 |
| 管理费用 | 五、(三十九) | 130,891,655.76 | 86,682,779.43 |
| 研发费用 | 五、(四十) | 39,736,417.21 | 29,803,691.83 |
| 财务费用 | 五、(四十一) | -11,328,282.16 | -25,909,280.21 |
| 其中: 利息费用 | 五、(四十一) | 1,321,857.81 | 1,696,483.57 |
| 利息收入 | 五、(四十一) | 13,644,704.34 | 28,593,389.75 |
| 加: 其他收益 | 五、(四十二) | 366,945.78 | 2,042,071.34 |
| 投资收益(损失以“-”号填列) | 五、(四十三) | 19,559,570.38 | 19,709,557.85 |
| 其中: 对联营企业和合营企业的投资收益 | 五、(四十三) | -281,090.88 | -221,970.13 |
| 以摊余成本计量的金融资产终止确认收益 | | | |
| 汇兑收益(损失以“-”号填列) | | | |
| 净敞口套期收益(损失以“-”号填列) | | | |
| 公允价值变动收益(损失以“-”号填列) | 五、(四十四) | -151.48 | |
| 信用减值损失(损失以“-”号填列) | 五、(四十五) | -2,017,000.82 | -46,533,560.53 |
| 资产减值损失(损失以“-”号填列) | 五、(四十六) | -6,644,318.09 | -313,396.97 |
| 资产处置收益(损失以“-”号填列) | 五、(四十七) | -52,040.81 | 143,826.21 |
| 三、营业利润(亏损以“-”号填列) | | 74,843,206.96 | 40,677,415.57 |
| 加: 营业外收入 | 五、(四十八) | 2,516,493.34 | 458,577.19 |
| 减: 营业外支出 | 五、(四十九) | 53,426.68 | 300,918.98 |
| 四、利润总额(亏损总额以“-”号填列) | | 77,306,273.62 | 40,835,073.78 |
| 减: 所得税费用 | 五、(五十) | 14,818,367.27 | 7,166,740.18 |
| 五、净利润(净亏损以“-”号填列) | | 62,487,906.35 | 33,668,333.60 |
| (一) 按经营持续性分类 | | | |
| 1. 持续经营净利润(净亏损以“-”号填列) | | 62,487,906.35 | 33,668,333.60 |
| 2. 终止经营净利润(净亏损以“-”号填列) | | | |
| (二) 按所有权归属分类 | | | |
| 1. 归属于母公司股东的净利润(净亏损以“-”号填列) | | 62,919,041.08 | 33,698,285.31 |
| 2. 少数股东损益(净亏损以“-”号填列) | | -431,132.73 | -29,951.71 |
| 六、其他综合收益的税后净额 | | 3,153,063.84 | 136,216.33 |
| 归属于母公司所有者的其他综合收益的税后净额 | | 3,153,063.84 | 136,216.33 |
| (一) 不能重分类进损益的其他综合收益 | | 3,361,783.43 | |
| 1. 重新计量设定受益计划变动额 | | | |
| 2. 权益法下不能转损益的其他综合收益 | | | |
| 3. 其他权益工具投资公允价值变动 | | 3,361,783.43 | |
| 4. 企业自身信用风险公允价值变动 | | | |
| (二) 将重分类进损益的其他综合收益 | | -208,719.59 | 136,216.33 |
| 1. 权益法下可转损益的其他综合收益 | | | |
| 2. 其他债权投资公允价值变动 | | | |
| 3. 金融资产重分类计入其他综合收益的金额 | | | |
| 4. 其他债权投资信用减值准备 | | | |
| 5. 现金流量套期储备 | | | |
| 6. 外币财务报表折算差额 | | -208,719.59 | 136,216.33 |
| 7. 其他 | | | |
| 归属于少数股东的其他综合收益的税后净额 | | | |
| 七、综合收益总额 | | 65,640,972.19 | 33,804,549.93 |
| 归属于母公司所有者的综合收益总额 | | 66,072,104.92 | 33,834,501.64 |
| 归属于少数股东的综合收益总额 | | -431,132.73 | -29,951.71 |
| 八、每股收益: | | | |
| (一) 基本每股收益(元/股) | 五、(五十一) | 0.35 | 0.19 |
| (二) 稀释每股收益(元/股) | 五、(五十一) | 0.31 | 0.19 |

后附财务报表附注为财务报表的组成部分。

公司负责人:



主管会计工作负责人:

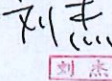

会计机构负责人:

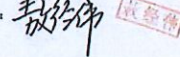



矩阵纵横设计股份有限公司
母公司利润表

2025年度
(除特别注明外,金额单位均为人民币元)

| 项目 | 附注 | 本期金额 | 上期金额 |
|------------------------|--------|----------------|----------------|
| 一、营业收入 | 十五、(四) | 718,983,513.42 | 504,625,070.20 |
| 减：营业成本 | 十五、(四) | 469,015,649.52 | 330,160,940.37 |
| 税金及附加 | | 7,417,293.45 | 4,712,074.23 |
| 销售费用 | | 25,140,128.55 | 20,879,751.26 |
| 管理费用 | | 126,516,921.51 | 82,393,205.33 |
| 研发费用 | | 39,575,261.85 | 29,803,691.83 |
| 财务费用 | | -11,051,776.42 | -25,953,866.73 |
| 其中：利息费用 | | 1,404,935.81 | 1,676,177.93 |
| 利息收入 | | 13,314,007.38 | 28,544,853.39 |
| 加：其他收益 | | 354,738.80 | 2,015,565.10 |
| 投资收益（损失以“-”号填列） | 十五、(五) | 14,659,244.96 | 21,094,787.77 |
| 其中：对联营企业和合营企业的投资收益 | 十五、(五) | | -119,161.86 |
| 以摊余成本计量的金融资产终止确认收益 | | | |
| 净敞口套期收益（损失以“-”号填列） | | | |
| 公允价值变动收益（损失以“-”号填列） | | -151.48 | |
| 信用减值损失（损失以“-”号填列） | | -2,084,906.61 | -45,934,899.64 |
| 资产减值损失（损失以“-”号填列） | | -6,059,779.79 | 779,685.54 |
| 资产处置收益（损失以“-”号填列） | | -52,040.81 | -12,356.36 |
| 二、营业利润（亏损以“-”号填列） | | 69,187,140.03 | 40,572,056.32 |
| 加：营业外收入 | | 2,432,541.27 | 456,473.81 |
| 减：营业外支出 | | 51,308.57 | 195,907.13 |
| 三、利润总额（亏损总额以“-”号填列） | | 71,568,372.73 | 40,832,623.00 |
| 减：所得税费用 | | 13,971,553.29 | 7,115,358.77 |
| 四、净利润（净亏损以“-”号填列） | | 57,596,819.44 | 33,717,264.23 |
| （一）持续经营净利润（净亏损以“-”号填列） | | 57,596,819.44 | 33,717,264.23 |
| （二）终止经营净利润（净亏损以“-”号填列） | | | |
| 五、其他综合收益的税后净额 | | | |
| （一）不能重分类进损益的其他综合收益 | | | |
| 1. 重新计量设定受益计划变动额 | | | |
| 2. 权益法下不能转损益的其他综合收益 | | | |
| 3. 其他权益工具投资公允价值变动 | | | |
| 4. 企业自身信用风险公允价值变动 | | | |
| （二）将重分类进损益的其他综合收益 | | | |
| 1. 权益法下可转损益的其他综合收益 | | | |
| 2. 其他债权投资公允价值变动 | | | |
| 3. 金融资产重分类计入其他综合收益的金额 | | | |
| 4. 其他债权投资信用减值准备 | | | |
| 5. 现金流量套期储备 | | | |
| 6. 外币财务报表折算差额 | | | |
| 7. 其他 | | | |
| 六、综合收益总额 | | 57,596,819.44 | 33,717,264.23 |
| 七、每股收益： | | | |
| （一）基本每股收益（元/股） | | | |
| （二）稀释每股收益（元/股） | | | |

后附财务报表附注为财务报表的组成部分。

公司负责人：
王冠

主管会计工作负责人：
王冠

会计机构负责人：
刘杰

会计机构负责人：张经纬



矩阵纵横设计股份有限公司
合并现金流量表

2025年度

(除特别注明外, 金额单位均为人民币元)

| 项目 | 附注 | 本期金额 | 上期金额 |
|---------------------------|---------|------------------|------------------|
| 一、经营活动产生的现金流量 | | | |
| 销售商品、提供劳务收到的现金 | | 851,573,720.11 | 640,904,778.95 |
| 客户存款和同业存放款项净增加额 | | | |
| 向中央银行借款净增加额 | | | |
| 向其他金融机构拆入资金净增加额 | | | |
| 收到原保险合同保费取得的现金 | | | |
| 收到再保业务现金净额 | | | |
| 保户储金及投资款净增加额 | | | |
| 收取利息、手续费及佣金的现金 | | | |
| 拆入资金净增加额 | | | |
| 回购业务资金净增加额 | | | |
| 代理买卖证券收到的现金净额 | | | |
| 收到的税费返还 | | | |
| 收到其他与经营活动有关的现金 | 五、(五十二) | 12,245,231.30 | 28,304,507.72 |
| 经营活动现金流入小计 | | 863,818,951.41 | 669,209,286.67 |
| 购买商品、接受劳务支付的现金 | | 324,931,818.79 | 265,563,351.70 |
| 客户贷款及垫款净增加额 | | | |
| 存放中央银行和同业款项净增加额 | | | |
| 支付原保险合同赔付款项的现金 | | | |
| 拆出资金净增加额 | | | |
| 支付利息、手续费及佣金的现金 | | | |
| 支付保单红利的现金 | | | |
| 支付给职工以及为职工支付的现金 | | 184,825,381.02 | 173,882,879.31 |
| 支付的各项税费 | | 81,556,440.99 | 55,763,461.02 |
| 支付其他与经营活动有关的现金 | 五、(五十二) | 41,951,135.38 | 36,931,497.16 |
| 经营活动现金流出小计 | | 633,264,776.18 | 532,141,189.19 |
| 经营活动产生的现金流量净额 | | 230,554,175.23 | 137,068,097.48 |
| 二、投资活动产生的现金流量 | | | |
| 收回投资收到的现金 | | 5,401,890,000.00 | 4,962,000,000.00 |
| 取得投资收益收到的现金 | | 14,996,743.57 | 19,940,527.97 |
| 处置固定资产、无形资产和其他长期资产收回的现金净额 | | 1,334,100.00 | 3,136,400.00 |
| 处置子公司及其他营业单位收到的现金净额 | | | |
| 收到其他与投资活动有关的现金 | | | |
| 投资活动现金流入小计 | | 5,418,220,843.57 | 4,985,076,927.97 |
| 购建固定资产、无形资产和其他长期资产支付的现金 | | 67,035,077.24 | 67,269,003.62 |
| 投资支付的现金 | | 5,411,663,818.00 | 4,993,042,800.00 |
| 质押贷款净增加额 | | | |
| 取得子公司及其他营业单位支付的现金净额 | | | |
| 支付其他与投资活动有关的现金 | | | |
| 投资活动现金流出小计 | | 5,478,698,895.24 | 5,060,311,803.62 |
| 投资活动产生的现金流量净额 | | -60,478,051.67 | -75,234,875.65 |
| 三、筹资活动产生的现金流量 | | | |
| 吸收投资收到的现金 | | 5,000,000.00 | 20,000.00 |
| 其中：子公司吸收少数股东投资收到的现金 | | 5,000,000.00 | 20,000.00 |
| 取得借款收到的现金 | | 14,798,161.81 | 6,004,699.32 |
| 收到其他与筹资活动有关的现金 | | | |
| 筹资活动现金流入小计 | | 19,798,161.81 | 6,024,699.32 |
| 偿还债务支付的现金 | | | |
| 分配股利、利润或偿付利息支付的现金 | | 156,060,000.00 | 30,600,000.00 |
| 其中：子公司支付给少数股东的股利、利润 | | | |
| 支付其他与筹资活动有关的现金 | 五、(五十二) | 11,683,310.60 | 12,395,009.73 |
| 筹资活动现金流出小计 | | 167,743,310.60 | 42,995,009.73 |
| 筹资活动产生的现金流量净额 | | -147,945,148.79 | -36,970,310.41 |
| 四、汇率变动对现金及现金等价物的影响 | | -253,468.44 | 132,927.09 |
| 五、现金及现金等价物净增加额 | | 21,877,506.33 | 24,995,838.51 |
| 加：期初现金及现金等价物余额 | | 1,080,796,289.78 | 1,055,800,451.27 |
| 六、期末现金及现金等价物余额 | | 1,102,673,796.11 | 1,080,796,289.78 |

后附财务报表附注为财务报表的组成部分。

公司负责人：

主管会计工作负责人：

会计机构负责人：



矩阵纵横设计股份有限公司
母公司现金流量表

2025年度

(除特别注明外,金额单位均为人民币元)

| 项目 | 附注 | 本期金额 | 上期金额 |
|---------------------------|----|------------------|------------------|
| 一、经营活动产生的现金流量 | | | |
| 销售商品、提供劳务收到的现金 | | 832,052,083.38 | 611,977,760.35 |
| 收到的税费返还 | | | |
| 收到其他与经营活动有关的现金 | | 33,346,861.98 | 96,614,638.79 |
| 经营活动现金流入小计 | | 865,398,945.36 | 708,592,399.14 |
| 购买商品、接受劳务支付的现金 | | 321,684,674.03 | 258,905,378.23 |
| 支付给职工以及为职工支付的现金 | | 174,264,471.53 | 163,316,410.40 |
| 支付的各项税费 | | 77,508,233.69 | 53,731,288.51 |
| 支付其他与经营活动有关的现金 | | 62,185,110.05 | 99,850,690.94 |
| 经营活动现金流出小计 | | 635,642,489.30 | 575,803,768.08 |
| 经营活动产生的现金流量净额 | | 229,756,456.06 | 132,788,631.06 |
| 二、投资活动产生的现金流量 | | | |
| 收回投资收到的现金 | | 5,314,670,000.00 | 4,940,182,241.00 |
| 取得投资收益收到的现金 | | 14,794,717.27 | 19,780,897.83 |
| 处置固定资产、无形资产和其他长期资产收回的现金净额 | | 1,334,100.00 | 3,136,400.00 |
| 处置子公司及其他营业单位收到的现金净额 | | | |
| 收到其他与投资活动有关的现金 | | | |
| 投资活动现金流入小计 | | 5,330,798,817.27 | 4,963,099,538.83 |
| 购建固定资产、无形资产和其他长期资产支付的现金 | | 66,984,551.73 | 67,269,003.62 |
| 投资支付的现金 | | 5,343,670,000.00 | 4,959,007,800.00 |
| 取得子公司及其他营业单位支付的现金净额 | | | |
| 支付其他与投资活动有关的现金 | | | |
| 投资活动现金流出小计 | | 5,410,654,551.73 | 5,026,276,803.62 |
| 投资活动产生的现金流量净额 | | -79,855,734.46 | -63,177,264.79 |
| 三、筹资活动产生的现金流量 | | | |
| 吸收投资收到的现金 | | | |
| 取得借款收到的现金 | | 14,798,161.81 | 6,004,699.32 |
| 收到其他与筹资活动有关的现金 | | | |
| 筹资活动现金流入小计 | | 14,798,161.81 | 6,004,699.32 |
| 偿还债务支付的现金 | | | |
| 分配股利、利润或偿付利息支付的现金 | | 156,060,000.00 | 30,600,000.00 |
| 支付其他与筹资活动有关的现金 | | 11,583,534.58 | 11,373,826.92 |
| 筹资活动现金流出小计 | | 167,643,534.58 | 41,973,826.92 |
| 筹资活动产生的现金流量净额 | | -152,845,372.77 | -35,969,127.60 |
| 四、汇率变动对现金及现金等价物的影响 | | | |
| 五、现金及现金等价物净增加额 | | | |
| 加: 期初现金及现金等价物余额 | | 1,044,027,974.90 | 1,010,385,736.23 |
| 六、期末现金及现金等价物余额 | | | |
| | | 1,041,083,323.73 | 1,044,027,974.90 |

后附财务报表附注为财务报表的组成部分。

公司负责人:

王冠

主管会计工作负责人:

刘志

会计机构负责人:

敖经纬

