

标段编号： 44030420230003007001

# 深圳市建设工程施工招标投标 文件

标段名称： 福田湾区智慧广场建设项目园林景观工程

投标文件内容： 资信标文件

投标人： 深圳市国艺园林建设有限公司

日期： 2026年05月19日

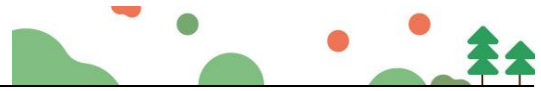

## 资信标要求一览表（如有）

序号	资信要素名称	有关要求或说明
1	企业业绩（不评审）	<p>提供近五年内（从 2021 年 1 月 1 日起至截标）投标人自认为最具代表性的同类工程业绩（不超过 3 项，若所提供业绩超过 3 项，统计时只计取前 3 项业绩），对于打包招标、框架协议、集中采购或一个项目签署多份合同等业绩，只认可其中合同额（或规模）最大的一项业绩，投标人应提供具体的合同（或订单），否则不予认可。注：1、提供合同签订日期为近五年的同类业绩（在建或竣工均可），要求提供中标通知书（若有）、合同关键页（含项目名称、合同范围、合同金额、盖章页（公章/合同专用章）等）、竣工验收证明（若有）。2、若业绩为总包或多专业业绩，须提供与本次招标工程对应的预算单或结算证明文件。3、若提供业绩为联合体业绩的，合同证明文件未体现分工内容及费用占比的，须额外补充提供体现分工内容及合同金额的联合体业绩分工协议。</p>
2	拟派团队(项目经理、项目技术负责人)业绩（不评审）	<p>提供近五年内（从 2021 年 1 月 1 日起至截标）投标人自认为最具代表性的同类工程业绩（项目经理及项目技术负责人各 2 项，若所提供项目经理、项目技术负责人业绩都超过 2 项，统计时只计取各自前 2 项业绩）。注：1、业绩为已竣工业绩，要求提供合同关键页（含项目名称、合同范围、合同金额、盖章页（公章/合同专用章）等）、此外必须提供规范的竣工验收证明（各方公章、签字齐全），时限以竣工验收日期为准。2、若业绩为总包或多专业业绩，须提供与本次招标工程对应的预算单或结算证明文件。3、若竣工验收证明无法体现为项目经理/技术负责人业绩，可提供施工许可证明文件。</p>
3	专业技术人员规模	<p>需提供一级注册建造师、中级及以上工程师证书扫描件或全国</p>



	(一级注册建造师、 中级及以上工程师)  (不评审)	建筑市场监管公共服务平台查询结果，提供相关证书原件扫描件（证书必须在有效期内）或全国建筑市场监管公共服务平台查询结果（网上截图加盖公章扫描件）。注：如提供全国建筑市场监管公共服务平台查询结果，查询结果需体现一级注册建造师人员数量。
4	投标人企业性质告知 书(不评审)	提供《企业性质告知书》格式自拟(企业性质为民营企业或国有企业或其他)。



### 1、企业业绩（不评审）

序号	建设单位	项目名称	合同金额 (万元)	合同签订时间	备注
1	深圳地铁前海国际发展有限公司	深铁懿府4号地块园林景观工程	4884.993883	2022.8.3	已完工
2	深圳市深汕特别合作区人才安居有限公司	安居深乐村项目园林景观工程	3078.267054	2022.10.20	已完工
3	深圳市农科东城置业有限公司	深业山水东城花园项目（1-6栋）园林景观工程	2711.875166	2023.1.30	已完工
4	深圳市人才安居集团有限公司	安居梓和苑项目园林景观工程	2346.338627	2023.8.21	已完工
5	深圳市建筑工务署工程管理中心	深圳理工大学建设工程项目景观绿化工程II标	2881.108949	2024.4.16	已完工

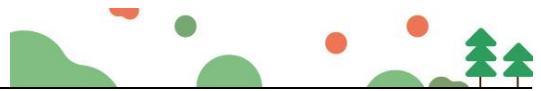

(1) 深铁懿府 4 号地块园林景观工程

# 深圳地铁前海国际发展有限公司

## 中标通知书

致投标人：深圳市国艺园林建设有限公司

承担项目：深铁懿府 4 号地块园林景观工程

贵公司于 2022 年 6 月 8 日提交了上述项目的投标文件。依照《中华人民共和国招标投标法》和深铁懿府 4 号地块园林景观工程招标文件，经资格审查和评定标程序，并经我公司批准，贵公司的投标文件已被我公司接受，中标价为（人民币）肆仟捌佰捌拾肆万玖仟玖佰叁拾捌元捌角叁分（小写：RMB48,849,938.83 元）。确定贵公司为深铁懿府 4 号地块园林景观工程中标单位。

请做好签署合同的准备。

深圳地铁前海国际发展有限公司



法定代表人（或授权代表）

2022 年 7 月 6 日

— 1 —



正本

深铁懿府 4 号地块园林景观工程

# 施工合同

合同编号：STZY-ZC-ATS3-SG012/2022

(第一册，共二册)

发包人：深圳地铁前海国际发展有限公司

承包人：深圳市国艺园林建设有限公司

2022 年 8 月

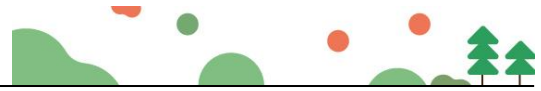

## 第一部分 协议书

发包人(全称): 深圳地铁前海国际发展有限公司

承包人(全称): 深圳市国艺园林建设有限公司

根据《中华人民共和国民法典》、《中华人民共和国建筑法》、《深圳经济特区建设工程施工招标投标条例》及其他有关法律、法规,遵循平等、自愿、公平和诚实信用的原则,发包人和承包人就本工程施工事项协商一致,订立本合同,达成协议如下:

### 一、工程概况

工程名称: 深铁懿府4号地块园林景观工程

工程地点: 深圳市南山区华侨城北城片区

核准(备案)证编号: XX

工程规模及特征: 深铁懿府总建筑面积约76万平方米,计容建筑面积53.5万平方米,含住宅、商业、学校、幼儿园、公交首末站以及警务室、老年人日间照料中心、社区健康服务中心、文化活动中心等配套设施。4号地块包括以下范围:6栋人才房、4栋商品房、幼儿园,物业管理用房、邮政所及地下室等。其中红线内景观的面积约为38643 m<sup>2</sup>,红线外景观的面积约为2569 m<sup>2</sup>,慢行系统景观面积约为14171 m<sup>2</sup>。

具体范围以招标文件、图纸和工程量清单为准。

资金来源: 财政投入 / %; 国有资本 100 %; 集体资本 / %; 民营资本 / %; 外商投资 / %; 混合经济 / %; 其他 / %。

### 二、工程承包范围

1.项目范围内4号地块住宅、幼儿园、慢行系统、展示区等的园林景观施工、园林构筑物施工、给排水施工、电气施工、绿化施工等以及挡墙景观施工的景观施工。

2.具体包括:土方及种植土、绿化改造及种植、景观及景观道路、给排水管线、景观照明、园林道路、扶梯罩棚、围墙、大门、岗亭、水景、泳池配套设施、水处理设备、艺术品和雕塑制作及安装、儿童游乐设施和健身设施采购及安装、红线外管线迁改、绿化迁移及人行道提升、其他零星项目等工程。

3.配合总包单位和其他专业分包实施各种预留预埋(包括但不限于土建、消防、智能化、水电、门窗、公共区域精装修、外墙和幕墙等工程);

4.相关的施工及报批报建、检验、检测、监测及周边环境保护等内容;

具体范围图纸和工程量清单等为准。

王苏文 陈海峰<sup>4</sup>



### 三、合同工期

计划开工日期：2022 年 6 月 15 日（暂定，具体开工日期以发包人进场通知或开工令为准）；

计划竣工日期：2023 年 10 月 31 日；

合同工期总日历天数 504 天。

招标工期总日历天数 504 天。

定额工期总日历天数 / 天。

合同工期对比定额工期的压缩比例为 % (压缩比例=1-合同工期/定额工期)。

### 四、质量标准

本工程质量标准：合格

### 五、签约合同价

人民币(大写) 肆仟捌佰捌拾肆万玖仟玖佰叁拾捌元捌角叁分 (¥ 48,849,938.83 元)；

其中：扣除暂列金额不含税价 40,087,179.44 元，增值税金额 3,607,846.15 元（最终以税务局实际开票金额为准），暂列金额 5,154,913.24 元。合同的增值税税率为 9 %，增值税税率根据国家税收法规政策变动而调整，不含税价不随增值税税率的变化进行调整。

其中：

(1)安全文明施工费：

人民币(大写) 贰佰贰拾捌万叁仟玖佰贰拾陆元贰角贰分 (¥ 2,283,926.22 元)；

(2)材料和工程设备暂估价金额：

人民币(大写) / (¥ / 元)；

(3)专业工程暂估价金额：

人民币(大写) / (¥ / 元)；

(4)暂列金额：

人民币(大写) 伍佰壹拾伍万肆仟玖佰壹拾叁元贰角肆分 (¥ 5,154,913.24 元)。

### 六、工人工资专用账户信息

王敬<sup>5</sup> 陈静萍

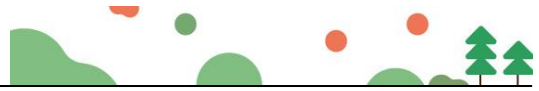

工人工资款支付专用账户名称: 深圳市国艺园林建设有限公司农民工工资

工人工资款支付专用账户开户银行: 中国建设银行深圳福田保税区支行

工人工资款支付专用账户号: 44250100006600001475

## 七、组成合同的文件

组成本合同的文件及优先解释顺序与本合同通用条款 2.1 款的规定一致:

- (1) 本合同签订后双方新签订的补充协议;
- (2) 本合同第一部分的协议书;
- (3) 中标通知书及其附件;
- (4) 本合同第四部分的补充条款;
- (5) 本合同第三部分的专用条款;
- (6) 本合同第二部分的通用条款;
- (7) 本工程招标文件中的技术要求和投标报价规定;
- (8) 投标文件(包括承包人在评标期间和合同谈判过程中递交和确认并经发包人同意的对有关问题的补充资料和澄清文件等);
- (9) 现行的标准、规范、规定及有关技术文件;
- (10) 图纸和技术规格书;
- (11) 已标价工程量清单;
- (12) 发包人和承包人双方有关本工程的变更、签证、洽商、索赔、询价采购凭证等书面文件及组成合同的其他文件。

## 八、词语含义

本协议书中有词语含义与本合同“通用条款”中赋予它们的定义相同。

## 九、承诺

1. 发包人承诺按照法律规定履行项目审批手续、筹集工程建设资金并按照合同约定的期限和方式支付合同价款及其它应当支付的款项,并履行本合同所约定的全部义务。
2. 承包人承诺按照法律规定及合同约定组织完成工程施工,确保工程质量和安全,不进行转包及违法分包,并在质量缺陷责任期及保修期内承担相应的工程维修责任,并履行本合同所约定的全部义务。
3. 发包人和承包人双方理解并承诺不再就同一工程另行签订与合同实质性内容相背离的协议。

王苏文

6

陈卫军



十、合同订立与生效

本合同订立时间：2022年8月3日；

订立地点：深圳

发包人和承包人约定本合同自双方签字盖章后成立。

本合同一式12份，均具有同等法律效力，发包人执9份，承包人执3份。

发包人(公章)：深圳地铁前海国际发展有限公司 法定代表人或授权代表：

住 所：深圳市福田区是深铁置业大厦

刘宇峰

电 话： 传 真：

开户银行：建行深圳分行营业部 开户全名：深圳地铁前海国际发展有限公司

账 号：44201501100052560514 邮政编码：

项目主管部门经办人 张瀚之，13691854591 项目主管部门审核人：

张瀚之

合约部门经办人及电 王苏文，0755-89987571 合约部门审核人：

王苏文

承包人(公章)：深圳市国艺园林建设有限公司 法定代表人或授权代表：

住 所：深圳市福田区福保街道市花路长富金茂大厦1号楼49层

王苏文

电 话：0755-88308661 传 真：0755-88308663

开户银行：招商银行深圳皇岗支行 开户全名：深圳市国艺园林建设有限公司

账 号：8152 8443 2810 001 邮政编码：518000

承包商经办人：陈婷萍 承包商经办人电话：15012766939

王苏文 7 陈婷萍



合同签署地点： 深 圳

时 间： 2022 年 8 月 3 日

王苏文

8

陈新萍

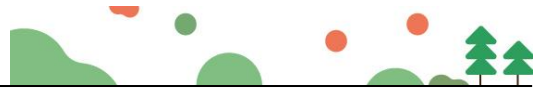

# 深圳市建设工程 竣工验收报告

工程名称： 深铁懿府 4 号地块园林景观工程

验收日期： 2023.12.11

建设单位（盖章）： \_\_\_\_\_





### 一、工程概况

项目编号	2016-440300-47-03-07679927	项目代码	/
项目名称	深铁懿府4号地块园林景观工程	项目曾用名	深铁懿府4号地块园林景观工程
工程地点	深圳市南山区沙河街道办街道建工村园区		
建筑面积	55383m <sup>2</sup>	工程造价	4884.99 万元
结构类型	室外园林	层数	/
立项批准文号	深南山发改备案(2016)0461号	宗地号	深地合字(2016)8003号
用地规划许可证号	深规土许NS-2016-0028号	工程规划许可证号	深规划资源建许字NS-2021-0017号
施工许可证号	2016-440300-47-03-07679927	监理许可证号	E244809774
开工日期	2022-07-08	验收日期	2023-11-23
监督单位	深圳市建筑工程质量监督站	监督编号	12440300455751476 T
建设单位	深圳地铁前海国际发展有限公司		
勘察单位	/		
设计单位	深圳市朗程师地域规划设计有限公司		
总包单位	深圳市国艺园林建设有限公司		
承建单位(土建)	/		
承建单位(设备安装)	/		
承建单位(装修)	/		
监理单位	深圳市东部工程咨询有限公司		
施工图审查单位	艾奕康环境规划设计(上海)有限公司深圳分公司		

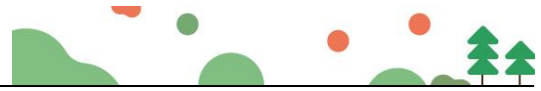

## 二、工程竣工验收实施情况

### (一) 验收组织

建设单位组织勘察、设计、施工、监理等单位和其他有关专家组成验收组,根据工程特点,下设若干个专业组。

#### 1 验收组

组长	郑军
副组长	张繁绪、巩传柱
组员	李晟单、徐真、唐伟、陈侃、李华、黄伟标、周斌

#### 2 专业组

专业组	组长	组员
室外园林工程	巩传柱	张繁绪、李晟单、徐真、唐伟、陈侃、李华、黄伟标、周斌
工程质控资料	巩传柱	张繁绪、李晟单、徐真、唐伟、陈侃、李华、黄伟标、周斌

### (二) 验收程序

1. 建设单位主持验收会议。
2. 建设、勘察、设计、施工、监理单位介绍工程合同履约情况和在工程建设各个环节执行法律、法规和工程建设强制性标准情况。
3. 审阅建设、勘察、设计、施工、监理单位的工程档案资料。
4. 验收组实地查验工程质量。
5. 专业验收组发表意见,验收组形成工程竣工验收意见并签名。

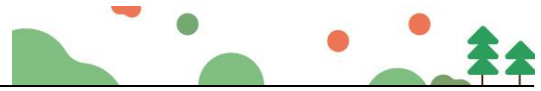

### 三、工程质量评定

单位工程：深铁懿府4号地块园林景观工程

分部（系统成套设备）工程名称	验收意见/备注	质量控制资料核查结果统计	主要使用功能和安全性能资料核查/实体质量抽查结果统计	观感质量验收抽查结果统计
室外园建与结构	符合要求	共 24 项，其中： 经审查符合要求 24 项 经核实符合要求 24 项	共 111 项，其中： 资料核查符合要求 111 项 实体抽查符合要求 111 项	共 190 项，其中： 评价为“好”的 139 项 评价为“一般”的 51 项
建筑装饰装修	符合要求	共 6 项，其中： 经审查符合要求 6 项 经核实符合要求 6 项	共 22 项，其中： 资料核查符合要求 22 项 实体抽查符合要求 22 项	共 50 项，其中： 评价为“好”的 50 项 评价为“一般”的 50 项
室外给排水	符合要求	共 6 项，其中： 经审查符合要求 6 项 经核实符合要求 6 项	共 22 项，其中： 资料核查符合要求 22 项 实体抽查符合要求 22 项	共 50 项，其中： 评价为“好”的 36 项 评价为“一般”的 14 项
建筑电气	符合要求	共 7 项，其中： 经审查符合要求 7 项 经核实符合要求 7 项	共 3 项，其中： 资料核查符合要求 3 项 实体抽查符合要求 3 项	共 40 项，其中： 评价为“好”的 32 项 评价为“一般”的 8 项
室外园林	符合要求	共 37 项，其中： 经审查符合要求 37 项 经核实符合要求 37 项	共 1 项，其中： 资料核查符合要求 1 项 实体抽查符合要求 1 项	共 410 项，其中： 评价为“好”的 360 项 评价为“一般”的 50 项

注：工程质量评定表应根据项目实际单位工程数量逐项填报。

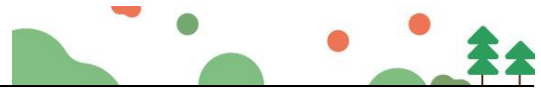

### 四、验收人员签名：

GD-E1-914/5

序号	姓名	工作单位	职务	职称	签名
1					
2					
3	张志强	安托山项目部			
4		——			
5	吴新	——			
6	李军林	深铁置业运营技术部			
7	陈思华	深铁置业规划设计部			
8					
9	吴伟	运营技术部			
10	刘冰	东部咨询有限公司			
11	黄坤	东部咨询有限公司			
12	冯心	东部咨询有限公司			
13	刘程松	东部咨询有限公司			
14	傅伟	同益公司	项目经理		
15	谢林松	深圳市国艺园林建设有限公司	生产经理		
16	玲	深铁置业			
17					
18	陈保	朗程师景观			
19					
20					
21					
22					
23					





## 五、工程档案核查情况

类别		核查意见	纸质	电子
工程文件	工程准备阶段文件	真实、完整、齐全	√	√
	监理文件	真实、完整、齐全	√	√
	施工文件	真实、完整、齐全	√	√
	各分部（专业）竣工图	真实、完整、齐全	√	√
声像文件		已形成		
竣工图 CAD 文件		已形成		
BIM 竣工模型数据		/		

- 已知悉城建档案管理相关规定。建设单位、各参建单位对各自形成工程档案的真实性、完整性及准确性负责，并按要求于限期内向城建档案管理机构移交一套符合规定的建设工程档案；如若违反，须承担由此产生的法律责任。

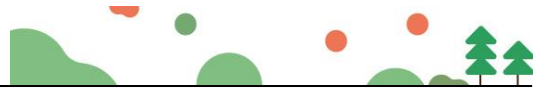

### 六、各专项验收结论

序号	专项验收	结论
1	人防工程	/
2	特种设备	/
3	水土保持设施	/
4	防雷装置	/
5	环境保护设施	/
6	海绵设施	符合要求
7	通信工程配套	/
8	节水、排水设施	/
9	有线电视网络设施	/
10	涉及国家安全事项的建设 项目	/
11	无障碍设施	/
12	住宅光纤到户	/
13	住宅信报箱	/
14	绿色建筑	/
15	新能源汽车充电设施	/
16	城建档案	符合要求
17	燃气工程	/
18	其它专项（园林）	符合要求





### 七、工程验收结论及备注

<p>本工程经验收组对工程实体及竣工文件检查，一致认为本工程已按设计图和施工合同完成。各分部工程验收评定合格，工程符合有关国家法律、法规和工程建设强制性标准和工程验收标准，工程外观好，竣工资料齐备，同意通过验收。</p>	
<p>建设单位 审查 情况</p>	<p>经审查，同意本工程竣工验收通过（竣工验收通过日期为 <u>2023年12月11日</u>）。</p> <p>建设单位（公章）： 单位（项目）负责人：  2023年12月11日</p>
<p>监理单位（公章）： 总监理工程师： 中华人民共和国注册监理工程师  2023年12月11日</p>	<p>设计单位（公章）： 单位（项目）负责人：  2023年12月11日</p>
<p>施工单位（公章）： 单位（项目）负责人：  2023年12月11日</p>	<p>勘察单位（公章）： 单位（项目）负责人： 年 月 日</p>



(2) 安居深乐村项目园林景观工程

## 中标通知书

标段编号: 44030020190046009001

标段名称: 安居深乐村项目园林景观工程

建设单位: 深圳市深汕特别合作区人才安居有限公司

招标方式: 公开招标

中标单位: 深圳市国艺园林建设有限公司

中标价: 3078.267054万元

中标工期: 120天

项目经理(总监):



本工程于 2022-06-28 在深圳公共资源交易中心(深圳交易集团建设工程招标业务分公司)进行招标, 2022-09-23 完成招标流程。

招标人和中标人应当自中标通知书发出之日起三十日内按照招标文件和中标人的投标文件订立书面合同。

招标代理机构(盖章):

法定代表人或其委托代理人

(签字或盖章):



招标人(盖章):

法定代表人或其委托代理人

(签字或盖章):

日期: 2022-09-29



查验码: 1839539024911003

查验网址: [zjj.sz.gov.cn/jsjy](http://zjj.sz.gov.cn/jsjy)

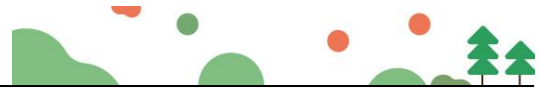

SFD-2015-06

工程编号: \_\_\_\_\_

合同编号: SS-G-2022-AJSLC-027

## 深圳市建设工程 施工(单价)合同

(适用于招标工程固定单价施工合同)

工程名称: 安居深乐村项目园林景观工程

工程地点: 深汕特别合作区

发包人: 深圳市深汕特别合作区人才安居有限公司

承包人: 深圳市国艺园林建设有限公司



2015 年版

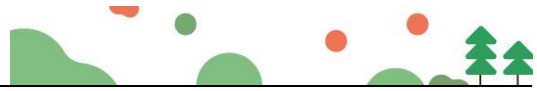

## 第一部分 协议书

发包人(全称): 深圳市深汕特别合作区人才安居有限公司

承包人(全称): 深圳市国艺园林建设有限公司

根据《中华人民共和国民法典》、《中华人民共和国建筑法》、《深圳经济特区建设工程施工招标投标条例》及其他有关法律、法规,遵循平等、自愿、公平和诚实信用的原则,发包人和承包人就本工程施工事项协商一致,订立本合同,达成协议如下:

### 一、工程概况

工程名称: 安居深乐村项目园林景观工程

工程地点: 深汕特别合作区鹅埠片区

核准(备案)证编号: \_\_\_\_\_

工程规模及特征: 本项目位于深圳市深汕特别合作区鹅埠组团,东至新乐路,南至创文路,西至新明路,北至深东大道,建设用地面积为74196平方米,容积率为4.14,建筑面积约442729.80平方米,其中计容积率面积约307271.19平方米,不计容积率面积为135158.61平方米,住宅259690.06平方米,3400套,商业28585.68平方米,公配8499.64平方米。项目由16栋住宅楼及局部底商组成,建筑高度≤100米。

园林景观面积约为76359平方米。本次招标施工范围为园林景观工程。

资金来源: 财政投入\_\_\_\_%; 国有资本100%; 集体资本\_\_\_\_%; 民营资本\_\_\_\_%; 外商投资\_\_\_\_%; 混合经济\_\_\_\_%; 其他\_\_\_\_%。

### 二、工程承包范围

1. 投标人需根据招标人委托,负责项目采购、施工、报批报建等,

2. 施工范围: 包括但不限于:

1) 硬景工程(含园路、石材、瓷砖铺地、塑胶铺地、透水混凝土、景墙、种植池、泳池底和池壁铺贴、景观坐墙、景观廊架、安全护栏、铁艺门、成品岗亭、成人及儿童活动器材、雕塑、特色花钵、户外家具、垃圾回收点等);

2) 绿化工程(回填土及修整、草坪、灌木、大小乔木等,绿化养护);

3) 水电工程(配电箱、电缆线路、灯具、接地系统、排水系统、给水系统等);

4) 详见施工图纸及工程量清单。

1. 市政公用及配套专业工程、其他工程: (在口内打√,并填写相应的工程量)

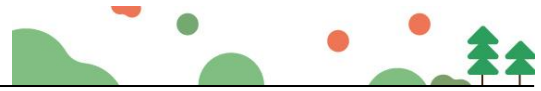

<input type="checkbox"/> 七通一平工程	万平方米	<input type="checkbox"/> 电信管道工程	米
<input type="checkbox"/> 挡墙护坡工程	长: 米; 宽: 米; 高: 米	<input type="checkbox"/> 电力管道工程	米
<input type="checkbox"/> 软基处理工程	万平方米	<input type="checkbox"/> 污水处理厂及配套工程	立方米/d
<input type="checkbox"/> 水厂及配套工程	立方米/d	<input type="checkbox"/> 污泥处理厂及配套工程	立方米/d
<input type="checkbox"/> 给水管道工程	米	<input type="checkbox"/> 泵站工程	平方米
<input type="checkbox"/> 道路工程	长: 米 宽: 米	<input type="checkbox"/> 隧道工程	长: 米 宽: 米 高: 米
<input type="checkbox"/> 桥梁工程	座	<input type="checkbox"/> 道路改造工程	长: 米 宽: 米
<input type="checkbox"/> 排水箱涵工程	长: 米 宽: 米 高: 米	<input type="checkbox"/> 路灯照明工程	座
<input type="checkbox"/> 交通监控、收费综合系统工程		<input type="checkbox"/> 绿化工程	米
<input type="checkbox"/> 交通安全设施工程	米	<input type="checkbox"/> 燃气工程	米
<input type="checkbox"/> 其它:			

**2. 房屋建筑及配套专业工程:** (在□内打√, 并填写相应的工程量)

<input type="checkbox"/> 地基与基础工程 (□基础 □基坑支护 □边坡 □土石方 □其它_____);		
<input type="checkbox"/> 主体结构工程 (□钢筋混凝土 □钢结构 □网架 □索膜结构 □其它_____);		
<input type="checkbox"/> 装饰装修工程 (□金属门窗 □幕墙: _____平方米 □其它_____);		
<input type="checkbox"/> 通风与空调 (□通风 □空调 □其它_____);		
<input type="checkbox"/> 建筑给水排水及供暖 (□室内给、排水系统 □室外给、排水系统 □其它_____);		
<input type="checkbox"/> 建筑电气工程 (□室外电气 □电气照明 □其它_____);		
<input type="checkbox"/> 智能建筑	(□综合布线系统 □信息网络系统 □其它_____);	
<input type="checkbox"/> 屋面及防水工程	<input type="checkbox"/> 建筑节能	<input type="checkbox"/> 消防工程
<input checked="" type="checkbox"/> 室外工程 (□室外设施_____ □附属建筑_____ ) <input checked="" type="checkbox"/> 室外环境_园林景观_。		
<input type="checkbox"/> 燃气工程 (户数: _____户; 庭院管: _____米)		

**3. 二次装饰装修工程:** (在□内打√, 并填写相应的工程量)

<input type="checkbox"/> 消防工程	<input type="checkbox"/> 门窗	<input type="checkbox"/> 防水工程	<input type="checkbox"/> 电气照明	<input type="checkbox"/> 建筑节能
<input type="checkbox"/> 通风与空调 (□通风 □空调 □其它_____);				
<input type="checkbox"/> 建筑给排水及供暖 (□室内给、排水系统 □室外给、排水系统 □其它_____);				
<input type="checkbox"/> 智能建筑 (□综合布线系统 □信息网络系统 □其它_____);				



<input type="checkbox"/> 装饰装修 ( <input type="checkbox"/> 抹灰 <input type="checkbox"/> 涂饰 <input type="checkbox"/> 饰面板(砖) <input type="checkbox"/> 吊顶 <input type="checkbox"/> 其它_____ ) ;
<input type="checkbox"/> 其它:

**4. 其他工程**

---



---

**三、合同工期**

计划开工日期: 2022年10月25日;  
 计划竣工日期: 2023年2月22日;  
 合同工期总日历天数 120 天。  
 招标工期总日历天数 120 天。  
 定额工期总日历天数 \_\_\_\_\_ / \_\_\_\_\_ 天。  
 合同工期对比定额工期的压缩比例为 \_\_\_\_\_ % (压缩比例=1-合同工期/定额工期)。

**四、质量标准**

本工程质量标准: 符合国家现行的验收标准, 质量合格。

**五、签约合同价**

含增值税合同价人民币(大写) 叁仟零柒拾捌万贰仟陆佰柒拾元伍角肆分(¥30782670.54元), 其中不含增值税合同价(大写) 贰仟捌佰贰拾肆万零玖佰捌拾贰元壹角伍分(¥28240982.15元), 增值税税率 9 %。若深圳市建设工程造价管理站发布的规费和增值税综合应纳税费率发生了变化, 从新的费率执行之日开始, 未完成的产值按新的费率计算, 含增值税合同价和不含增值税合同价也随之变化。

其中:

(1)安全文明施工费:

人民币(大写) 陆拾肆万捌仟陆佰叁拾贰元肆角陆分(¥ 648632.46元);

(2)材料和工程设备暂估价金额:

人民币(大写) \_\_\_\_\_ / \_\_\_\_\_ (¥ \_\_\_\_\_ / \_\_\_\_\_ 元);

(3)专业工程暂估价金额:



人民币（大写）\_\_\_\_\_ / \_\_\_\_\_（¥\_\_\_\_\_ / \_\_\_\_\_元）；

(4)暂列金额：

人民币（大写）壹佰柒拾捌万元整（¥1780000元）。

## 六、工人工资专用账户信息

工人工资款支付专用账户名称：\_\_\_\_\_深圳市国艺园林建设有限公司农民工工资\_\_\_\_\_

工人工资款支付专用账户开户银行：\_\_\_\_\_中国建设银行深圳福田保税区支行\_\_\_\_\_

工人工资款支付专用账户号：\_\_\_\_\_44250100006600001475\_\_\_\_\_

## 七、词语含义

本协议书中有词语含义与本合同“通用条款”中赋予它们的定义相同。

## 八、承诺

1. 发包人承诺按照法律规定履行项目审批手续、筹集工程建设资金并按照合同约定的期限和方式支付合同价款及其它应当支付的款项，并履行本合同所约定的全部义务。

2. 承包人承诺按照法律规定及合同约定组织完成工程施工，确保工程质量和安全，不进行转包及违法分包，并在质量缺陷责任期及保修期内承担相应的工程维修责任，并履行本合同所约定的全部义务。

3. 发包人和承包人双方理解并承诺不再就同一工程另行签订与合同实质性内容相背离的协议。

## 九、合同订立与生效

本合同订立时间：2022年10月20日；

订立地点：深圳市深汕特别合作区人才安居有限公司

发包人和承包人约定本合同自签订之日起成立。

本合同一式壹拾贰份，均具有同等法律效力，发包人执捌份，承包人执肆份。

发包人：（公章）  
深圳市深汕特别合作区人才安居有限公司

承包人：（公章）  
深圳市国艺园林建设有限公司

法定代表人或其委托代理人：

法定代表人或其委托代理人：

（签字）

（签字）

统一社会信用代码：91441500MA51UKHQ60

统一社会信用代码：9144030071525395XJ

地址：深圳市深汕特别合作区鹅埠镇大同路悦

地址：深圳市福田区福保街道市花路长富金

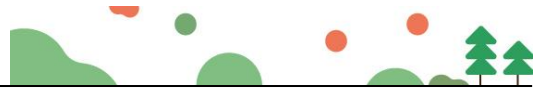

和楼 1 栋 3 楼

邮政编码: 518200

法定代表人: 林斌

委托代理人: \_\_\_\_\_

电话: 0755-22105101

传真: \_\_\_\_\_

电子信箱: \_\_\_\_\_

开户银行: 中国农业银行深汕特别合作区支行

账号: 4103 3100 0400 35932

茂大厦 49 层

邮政编码: 518031

法定代表人: 韦万勇

委托代理人: \_\_\_\_\_

电话: 0755-88308651

传真: \_\_\_\_\_

电子信箱: \_\_\_\_\_

开户银行: 招商银行深圳皇岗支行

账号: 8152 8443 2810 001



深园绿竣—3



园林绿化工程

# 竣工验收证书



工程名称: 安居深乐村项目园林景观工程

工程地点: 位于深圳市深汕特别合作区鹅埠组团

建设单位: 深圳市深汕特别合作区人才安居有限公司



验收日期: 2023.12.15

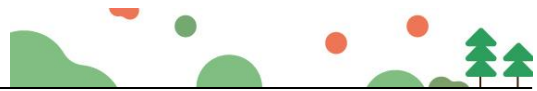

## 园 林 绿 化 工 程 竣 工 验 收 证 书

第1页 共2页

续深园绿竣—3

工程名称	安居深乐村项目园林景观工程		
工程地点	位于深圳市深汕特别合作区鹅埠组团，东到新乐路，南至创文路，西至新明路，北至深东大道		
建设单位	深圳市深汕特别合作区人才安居有限公司	工程类别	园林绿化
监理单位	深圳市中行建设工程顾问有限公司	开工日期	2022年11月18日
设计单位	深圳市建筑科学研究院股份有限公司	竣工日期	2023年12月15日
勘察单位	/	工期	120(天)
施工单位	深圳市国艺园林建设有限公司	合同造价	30782670.54(万元)
质监机构	/	安监机构	/

**验收范围及数量：**

安居深乐村项目园林景观工程位于深圳市深汕特别合作区鹅埠组团，东到新乐路，南至创文路，西至新明路，北至深东大道，项目绿化总面积为约76359平方米，硬质铺装总面积约为27726平方米，构筑物面积约38172.35平方米，绿化种植面积约为29752.59平方米。项目主要建设内容：土方工程、园建工程、绿化工程、建(构)筑物工程、安装工程等内容，具体详见竣工图纸。本工程有效提升了绿化景观效果，给小区提供了一个优良的环境。所有工程按合同、图纸已全部完成，施工技术资料及材料质保资料同步、真实、齐全有效，施工质量符合设计及园林绿化工程施工及验收规范的要求，未发生违反工程建设强制性标准条文的情况。各分部分项工程质量符合工程验收规范《建筑与市政施工质量控制通用规范》GB55032-2022及设计要求，主要功能抽查结果及观感质量全部符合要求，同意按合格工程验收。

**存在问题及处理意见：**

深圳市城市管理局监制

深圳市绿化工程质量监督站制



04108



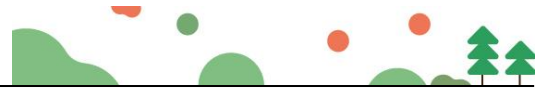

2023年12月15日，工程已按设计要求全部完工，工程正式竣工通过初验，绿化部分进入9个月的养护管理期（含3个月存活期、6个月养护期），2023年12月15日，经建设组织、勘察、设计、施工、监理等单位对该工程绿化部分进行养护管理工作验收，工程完成了设计和合同约定的各项内容，符合国家和地方颁布的有关工程质量法规、规范、标准的要求，竣工资料齐全，建设、勘察、设计、施工、监理等单位一致评定该工程为合格工程，同意通过竣工验收。

参加竣工验收人员及单位意见

<p>施工单位</p>	  参加验收人员(签名) <i>陈九才</i> 2023年12月15日	<p>监理单位</p>  高建明 注册号 44003729 有效期 2025.04.14 参加验收人员(签名): <i>高建明</i> (盖章) 2023年12月13日
<p>设计单位</p>	 姓名: 王湘昀 注册号: 4400398-012 有效期至: 至2023年12月  参加验收人员(签名) <i>王湘昀</i> 2023年12月15日	<p>建设单位</p>  参加验收人员(签名): <i>李林林</i> (盖章) 2023年12月15日

深圳市城市管理局监制      深圳市绿化工程质量监督站制



(3) 深业山水东城花园项目（1-6 栋）园林景观工程

## 中标通知书

标段编号：2020-440317-47-03-016244030001

标段名称：深业山水东城花园项目（1-6栋）园林景观工程

建设单位：深圳市农科东城置业有限公司

招标方式：公开招标

中标单位：深圳市国艺园林建设有限公司

中标价：2711.875166万元

中标工期：242天

项目经理(总监)：

本工程于 2022-11-09 在深圳公共资源交易中心(深圳交易集团建设工程招标业务分公司)进行招标，2022-12-30 完成招标流程。

招标人和中标人应当自中标通知书发出之日起三十日内按照招标文件和中标人的投标文件订立书面合同。

招标代理机构(盖章)：

法定代表人或其委托代理人

(签字或盖章)：

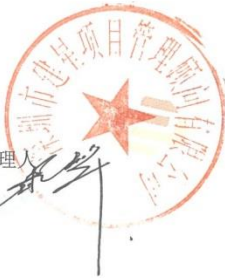

招标人(盖章)：

法定代表人或其委托代理人

(签字或盖章)：

日期：2023-01-09



查验码：9684532564029128

查验网址：[zjj.sz.gov.cn/jsjy](http://zjj.sz.gov.cn/jsjy)



SFD-2015-06

工程编号: \_\_\_\_\_

合同编号: nkdc2022n135

## 深圳市建设工程

# 施工(单价)合同

(适用于招标工程固定单价施工合同)

工程名称: 深业山水东城花园项目(1-6栋)园林景观工程

工程地点: 深圳市坪山区碧岭街道锦龙大道和振碧路交汇处西南角

发 包 人: 深圳市农科东城置业有限公司

承 包 人: 深圳市国艺园林建设有限公司

2015 年版

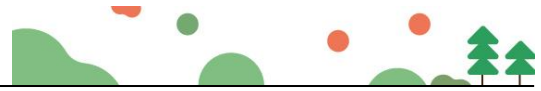

## 第一部分 协议书

发包人(全称): 深圳市农科东城置业有限公司

承包人(全称): 深圳市国艺园林建设有限公司

根据《中华人民共和国民法典》、《中华人民共和国建筑法》、《深圳经济特区建设工程施工招标投标条例》及其他有关法律、法规,遵循平等、自愿、公平和诚实信用的原则,发包人和承包人就本工程施工事项协商一致,订立本合同,达成协议如下:

### 一、工程概况

工程名称: 深业山水东城花园项目(1-6栋)园林景观工程

工程地点: 深圳市坪山区碧岭街道锦龙大道和振碧路交汇处西南角

核准(备案)证编号:

工程规模及特征:

资金来源: 财政投入%; 国有资本 100 %; 集体资本%; 民营资本%; 外商投资%; 混合经济%; 其他%。

### 二、工程承包范围

招标范围:

(1) 本项目承包范围包括但不限于以下内容: ①园建工程的基层及面层铺装、台阶的基层与面层、水景的结构与面层铺装、泳池的防水及面层铺装等; ②绿地平整及土方工程; ③岗亭、坐凳、花池、廊架、景墙、围墙、儿童游乐区趣味构架等构筑物及小品以及其配套的水电工程; ④苗木的种植与养护工程; ⑤景观照明工程; ⑥室外景观给排水设施、道路雨水支管及雨水篦子安装。⑦自动喷灌、滴灌工程; ⑧泳池水处理循环系统; ⑨垂直绿化工程; ⑩园林小品制作安装工程; ⑪户外标识标牌系统电源及控制回路的管线敷设及预留预埋; ⑫本工程的报批报建; ⑬非机动车点位充电桩的系统电源及控制回路的管线预留预埋; ⑭其他: 所有细目详见工程招标图纸、工程量清单及合同条款, 承包人不能拒绝执行为完成全部工程量而需执行的可能遗漏的工作。发包人保留调整发包范围的权利, 承包人不得提出异议。

(2) 甲分包工程: 儿童游乐区成品设施、健身设施供货及安装不在本次招标范围内。

1. 市政公用及配套专业工程、其他工程: (在□内打√, 并填写相应的工程量)

七通一平工程万平方米

电信管道工程米



<input type="checkbox"/> 挡墙护坡工程长：米；宽：米；高：米	<input type="checkbox"/> 电力管道工程米
<input type="checkbox"/> 软基处理工程万平方米	<input type="checkbox"/> 污水处理厂及配套工程立方米/d
<input type="checkbox"/> 水厂及配套工程立方米/d	<input type="checkbox"/> 污泥处理厂及配套工程立方米/d
<input type="checkbox"/> 给水管道工程米	<input type="checkbox"/> 泵站工程平方米
<input type="checkbox"/> 道路工程长：米宽：米	<input type="checkbox"/> 隧道工程长：米宽：米高：米
<input type="checkbox"/> 桥梁工程座	<input type="checkbox"/> 道路改造工程长：米宽：米
<input type="checkbox"/> 排水箱涵工程长：米宽：米高：米	<input type="checkbox"/> 路灯照明工程座
<input type="checkbox"/> 交通监控、收费综合系统工程	<input type="checkbox"/> 绿化工程米
<input type="checkbox"/> 交通安全设施工程米	<input type="checkbox"/> 燃气工程米
<input type="checkbox"/> 其它：	

**2.房屋建筑及配套专业工程：**（在□内打√，并填写相应的工程量）

<input type="checkbox"/> 地基与基础工程（ <input type="checkbox"/> 基础 <input type="checkbox"/> 基坑支护 <input type="checkbox"/> 边坡 <input type="checkbox"/> 土石方 <input type="checkbox"/> 其它）；		
<input type="checkbox"/> 主体结构工程（ <input type="checkbox"/> 钢筋混凝土 <input type="checkbox"/> 钢结构 <input type="checkbox"/> 网架 <input type="checkbox"/> 索膜结构 <input type="checkbox"/> 其它）；		
<input type="checkbox"/> 装饰装修工程（ <input type="checkbox"/> 金属门窗 <input type="checkbox"/> 幕墙：平方米 <input type="checkbox"/> 其它）；		
<input type="checkbox"/> 通风与空调（ <input type="checkbox"/> 通风 <input type="checkbox"/> 空调 <input type="checkbox"/> 其它）；		
<input type="checkbox"/> 建筑给水排水及供暖（ <input type="checkbox"/> 室内给、排水系统 <input type="checkbox"/> 室外给、排水系统 <input type="checkbox"/> 其它）；		
<input type="checkbox"/> 建筑电气工程（ <input type="checkbox"/> 室外电气 <input type="checkbox"/> 电气照明 <input type="checkbox"/> 其它）；		
<input type="checkbox"/> 智能建筑	（ <input type="checkbox"/> 综合布线系统 <input type="checkbox"/> 信息网络系统 <input type="checkbox"/> 其它）；	
<input type="checkbox"/> 屋面及防水工程	<input type="checkbox"/> 建筑节能	<input type="checkbox"/> 消防工程
<input checked="" type="checkbox"/> 室外工程（ <input type="checkbox"/> 室外设施 <input type="checkbox"/> 附属建筑 <input checked="" type="checkbox"/> 室外环境）。		
<input type="checkbox"/> 燃气工程（户数：户；庭院管：米）		

**3.二次装饰装修工程：**（在□内打√，并填写相应的工程量）

<input type="checkbox"/> 幕墙及系统 门窗工程	<input type="checkbox"/> 门窗	<input type="checkbox"/> 防水工程	<input type="checkbox"/> 电气照明	<input type="checkbox"/> 建筑节能
<input type="checkbox"/> 通风与空调（ <input type="checkbox"/> 通风 <input type="checkbox"/> 空调 <input type="checkbox"/> 其它）；				
<input type="checkbox"/> 建筑给排水及供暖（ <input type="checkbox"/> 室内给、排水系统 <input type="checkbox"/> 室外给、排水系统 <input type="checkbox"/> 其它）；				
<input type="checkbox"/> 智能建筑（ <input type="checkbox"/> 综合布线系统 <input type="checkbox"/> 信息网络系统 <input type="checkbox"/> 其它）；				

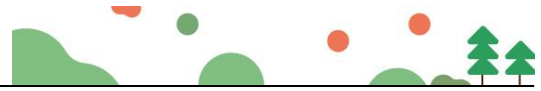

装饰装修（抹灰涂饰饰面板（砖）吊顶其它）；

其它：

#### 4.其他工程

### 三、合同工期

计划开工日期：2022年11月1日（具体日期以发包人发出开工令之日起计）；计

划竣工日期：2023年6月30日

合同工期为242日历天

招标工期总日历天数为。

定额工期总日历天数为天。

合同工期对比定额工期的压缩比例为%（压缩比例=1-合同工期/定额工期）。

### 四、质量标准

本工程质量标准：达到国家、省、市及行业现行有关工程建设技术标准中的合格标准，标准不一致的，以较严格者为准。

### 五、签约合同价

含税总价：人民币（大写贰仟柒佰壹拾壹万捌仟柒佰伍拾壹元陆角陆分）（¥27,118,751.66元）；其中不含税价：人民币（大写贰仟肆佰捌拾柒万玖仟伍佰捌拾捌元陆角捌分）（¥24,879,588.68元），税金：人民币（大写贰佰贰拾叁万玖仟壹佰陆拾贰元玖角捌分）（¥2,239,162.98元）；

其中：

(1)安全文明施工费：

人民币（大写肆拾捌万零肆佰叁拾元伍角柒分）（¥480,430.57元）；

(2)材料和工程设备暂估价金额：

人民币（大写/）（¥/元）；

(3)专业工程暂估价金额：

人民币（大写/）（¥/元）；

(4)暂列金额：

人民币（大写肆佰贰拾贰万元整）（¥4,220,000.00元）。

本项目增值税税率为9%，若合同执行过程中因国家税务局原因调整税率，以不含

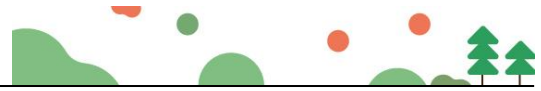

税价不变为原则调整合同总价。

合同价款调整原则如下：

$$Y1=X+(Y-X)/(1+原适用税率) * (1+新适用税率)$$

其中：Y1=新税率下合同结算含税金额

X=新税率前已开票含税金额

Y=原税率下合同结算含税金额。

## 六、工人工资专用账户信息

工人工资款支付专用账户名称：

工人工资款支付专用账户开户银行：

工人工资款支付专用账户号：

## 七、组成合同的文件

组成本合同的文件及优先解释顺序与本合同通用条款 2.1 款的规定一致：

(1)本合同签订后双方新签订的补充协议；

(2)本合同第一部分的协议书；

(3)中标通知书及其附件；

(4)本合同第四部分的补充条款；

(5)本合同第三部分的专用条款；

(6)本合同第二部分的通用条款；

(7)本工程招标文件中的技术要求和投标报价规定；

(8)投标文件(包括承包人在评标期间和合同谈判过程中递交和确认并经发包人同意的对有关问题的补充资料和澄清文件等)；

(9)现行的标准、规范、规定及有关技术文件；

(10)图纸和技术规格书；

(11)已标价工程量清单；

(12)发包人和承包人双方有关本工程的变更、签证、洽商、索赔、询价采购凭证等书面文件及组成合同的其他文件。

## 八、词语含义

本协议书中有词语含义与本合同“通用条款”中赋予它们的定义相同。

## 九、承诺

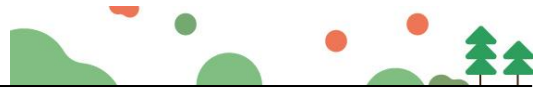

1.发包人承诺按照法律规定履行项目审批手续、筹集工程建设资金并按照合同约定的期限和方式支付合同价款及其它应当支付的款项,并履行本合同所约定的全部义务。

2.承包人承诺按照法律规定及合同约定组织完成工程施工,确保工程质量和安全,不进行转包及违法分包,并在质量缺陷责任期及保修期内承担相应的工程维修责任,并履行本合同所约定的全部义务。

3.发包人和承包人双方理解并承诺不再就同一工程另行签订与合同实质性内容相背离的协议。

十、合同订立与生效

本合同订立时间: 2023年 1 月 30 日;

订立地点:

发包人和承包人约定本合同自双方签字盖章后成立。

本合同一式捌份,均具有同等法律效力,发包人执肆份,承包人执肆份。

发包人:(公章) 深圳市农科东城置业有限公司
法定代表人或其委托代理人: 陈宏达
统一社会信用代码: 91440300MA5F7HCU6T
地址: 深圳市坪山区碧岭街道沙湖社区锦龙大道南2-10号
电话: 0755-89668807

承包人:(公章) 深圳市国艺园林建设有限公司
法定代表人或其委托代理人: 韦万勇
统一社会信用代码: 9144030071525395XJ
地址: 深圳市福田区福保街道市花路长富金茂大厦1号楼49层
电话: 0755-88308661



# 深圳市建设工程 竣工验收报告

工程名称： 深业山水东城花园（1-6 栋）

验收日期： 2023年11月6日

建设单位（盖章）： \_\_\_\_\_



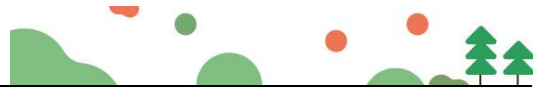

## 填写说明

- 1、本报告由建设单位负责填写。
- 2、填写内容要求真实，语言简练，字迹清楚。
- 3、参建单位名称需填写法定名称（全称）。
- 4、本报告原件一式八份，建设单位、监理单位、勘察单位、设计单位、施工单位、监督站、备案机关机关、城建档案部门各持一份，相关接管单位如需要由建设单位提供复印件。



### 一、工程概况

项目编号	2020-440317-47-03-016244	项目代码	/
项目名称	深业山水东城花园（1-6栋）	项目曾用名	/
工程地点	深圳市坪山区碧岭街道锦龙大道和振碧路交汇处西南角		
建筑面积	241357.82 m <sup>2</sup>	工程造价	198788 万元
结构类型	混凝土、剪力墙、框架	层数	地上：33层 地下：3层
立项批准文号	深坪山发改备案【2020】0204	宗地号	G11333-0099
用地规划许可证号	地字第 440310202100025 号	工程规划许可证号	深规划资源建许字 PS-2021-0024（改1）号
施工许可证号	2020-440317-47-03-01624405（主体工程）； 2020-440317-47-03-01624407(幕墙)； 2020-440317-47-03-01624409(消防)； 2020-440317-47-03-01624411(精装一标)； 2020-440317-47-03-01624412(精装二标)； 2020-440317-47-03-01624413(精装三标)； 2020-440317-47-03-01624414(精装四标)； 2020-440317-47-03-01624415(智能化)； 2020-440317-47-03-01624416(高低压)； 2020-440317-47-03-01624417(园林)；	监理许可证号	无
开工日期	2021年8月31日	验收日期	2023年11月6日
监督单位	深圳市建筑工程质量安全监督总站	监督编号	Q44030120200146
建设单位	深圳市农科东城置业有限公司		

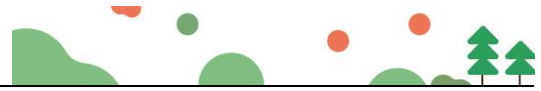

勘察单位	深圳市勘察研究院有限公司
设计单位	深圳市华阳国际工程设计股份有限公司（主体设计） 深圳市望华建设工程有限公司（幕墙设计） 深圳翰博设计股份有限公司（园林设计） 深圳瑞和建筑装饰股份有限公司（精装设计） 深圳市创捷科技有限公司（智能化设计）
总包单位	中国建筑第六工程局有限公司
承建单位 （土建）	中国建筑第六工程局有限公司（主体工程）
承建单位 （设备安装）	广东富盈建设有限公司（消防） 深圳市三江电气有限公司（高低压） 广州市机电安装有限公司（智能化）
承建单位 （装修）	浙江中南建设集团有限公司（幕墙） <b>深圳市国艺园林建设有限公司（园林）</b> 深圳市中装建设集团股份有限公司（精装一标） 深圳市科源建设集团股份有限公司（精装二标） 深圳市华南装饰集团股份有限公司（精装三标） 深圳市宝鹰建设集团股份有限公司（精装四标）
监理单位	深圳市英来工程咨询有限公司
施工图审查单位	/

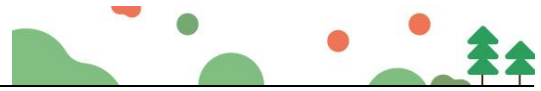

## 二、工程竣工验收实施情况

### (一) 验收组织

建设单位组织勘察、设计、施工、监理等单位和其他有关专家组成验收组，根据工程特点，下设若干个专业组。

#### 1 验收组

组长	邓远强
副组长	赵福林、包文龙、宋建、罗俊松、吴宏卫、全永庆
组员	陈小云、石宇峰、刘品杨、丁义平、王思念、李振、刘志友、马万兵、王强、柴康文、秦操、林贵华、李安、罗青正、刘彦愉、温小华

#### 2 专业组

专业	组长	组员
建筑与结构组	包文龙	卢先军、吴孟禹、伍连平、郭韶峰、王东义、陈惠麒、王杰、毛彬、刘威、莫景桃、叶汉虹、杨茂君、赵松、庄济深、彭石进、罗根、王海波、谢泽盛
给排水与通风空调组	肖元海	王三勇、杨海斌、徐晓鑫、卢朴、李嘉宾、陈怀军
电气组	张杰标	沈泽东、刘武、林邦祥、邵坤、全红建、谯书、童翼铭
燃气组	丁建宝	张宁慧、张逸鹏、付宜民
质控资料组	邓雨婷	刘泽森、闫清嵩
协调组	李乐乐	李乐乐

### (二) 验收程序

1. 建设单位主持验收会议。
2. 建设、勘察、设计、施工、监理单位介绍工程合同履行情况和在工程建设各个环节执行法律、法规和工程建设强制性标准情况。
3. 审阅建设、勘察、设计、施工、监理单位的工程档案资料。
4. 验收组实地查验工程质量。
5. 专业验收组发表意见，验收组形成工程竣工验收意见并签名。

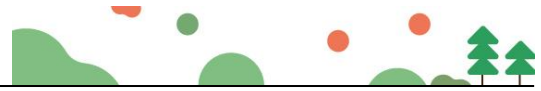

### 三、工程质量评定

单位工程：深业山水东城花园项目（1-6栋）主体工程

分部（系统成套设备）工程名称	验收意见/备注	质量控制资料核查结果统计	主要使用功能和安全性能资料核查/实体质量抽查结果统计	观感质量验收抽查结果统计
地基与基础	符合要求	共 12 项，其中： 经审查符合要求 12 项 经核实符合要求 12 项	共 6 项，其中： 资料核查符合要求 6 项 实体抽查符合要求 6 项	共 7 项，其中： 评价为“好”的 7 项 评价为“一般”的 / 项
主体结构	符合要求	共 10 项，其中： 经审查符合要求 10 项 经核实符合要求 10 项	共 7 项，其中： 资料核查符合要求 7 项 实体抽查符合要求 7 项	共 10 项，其中： 评价为“好”的 9 项 评价为“一般”的 1 项
建筑装饰装修	符合要求	共 11 项，其中： 经审查符合要求 11 项 经核实符合要求 11 项	共 11 项，其中： 资料核查符合要求 11 项 实体抽查符合要求 11 项	共 22 项，其中： 评价为“好”的 20 项 评价为“一般”的 2 项
屋面	符合要求	共 5 项，其中： 经审查符合要求 5 项 经核实符合要求 5 项	共 1 项，其中： 资料核查符合要求 1 项 实体抽查符合要求 1 项	共 8 项，其中： 评价为“好”的 8 项 评价为“一般”的 / 项
建筑给水、排水及采暖	符合要求	共 16 项，其中： 经审查符合要求 16 项 经核实符合要求 16 项	共 11 项，其中： 资料核查符合要求 11 项 实体抽查符合要求 11 项	共 16 项，其中： 评价为“好”的 15 项 评价为“一般”的 1 项
通风与空调	符合要求	共 15 项，其中： 经审查符合要求 15 项 经核实符合要求 15 项	共 7 项，其中： 资料核查符合要求 7 项 实体抽查符合要求 7 项	共 5 项，其中： 评价为“好”的 5 项 评价为“一般”的 / 项
建筑电气	符合要求	共 17 项，其中： 经审查符合要求 17 项 经核实符合要求 17 项	共 8 项，其中： 资料核查符合要求 8 项 实体抽查符合要求 8 项	共 16 项，其中： 评价为“好”的 15 项 评价为“一般”的 1 项
智能建筑	符合要求	共 15 项，其中： 经审查符合要求 15 项 经核实符合要求 15 项	共 7 项，其中： 资料核查符合要求 7 项 实体抽查符合要求 7 项	共 12 项，其中： 评价为“好”的 12 项 评价为“一般”的 / 项
建筑节能	符合要求	共 23 项，其中： 经审查符合要求 23 项 经核实符合要求 23 项	共 14 项，其中： 资料核查符合要求 14 项 实体抽查符合要求 14 项	共 17 项，其中： 评价为“好”的 15 项 评价为“一般”的 2 项
电梯	符合要求	共 12 项，其中： 经审查符合要求 12 项 经核实符合要求 12 项	共 3 项，其中： 资料核查符合要求 3 项 实体抽查符合要求 3 项	共 13 项，其中： 评价为“好”的 13 项 评价为“一般”的 / 项

注：工程质量评定表应根据项目实际单位工程数量逐项填报。

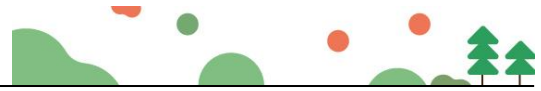

### 三、工程质量评定

单位工程：深业山水东城花园项目（1-6栋）室外工程

分部（系统成套设备）工程名称	验收意见/备注	质量控制资料核查结果统计	主要使用功能和安全性能资料核查/实体质量抽查结果统计	观感质量验收抽查结果统计
路基	符合要求	共 3 项，其中： 经审查符合要求 3 项 经核实符合要求 3 项	共 1 项，其中： 资料核查符合要求 1 项 实体抽查符合要求 1 项	共 1 项，其中： 评价为“好”的 1 项 评价为“一般”的 0 项
基层	符合要求	共 3 项，其中： 经审查符合要求 3 项 经核实符合要求 3 项	共 1 项，其中： 资料核查符合要求 1 项 实体抽查符合要求 1 项	共 1 项，其中： 评价为“好”的 1 项 评价为“一般”的 0 项
面层	符合要求	共 3 项，其中： 经审查符合要求 3 项 经核实符合要求 3 项	共 1 项，其中： 资料核查符合要求 1 项 实体抽查符合要求 1 项	共 2 项，其中： 评价为“好”的 2 项 评价为“一般”的 0 项
广场与停车场	符合要求	共 2 项，其中： 经审查符合要求 2 项 经核实符合要求 2 项	共 2 项，其中： 资料核查符合要求 2 项 实体抽查符合要求 2 项	共 2 项，其中： 评价为“好”的 2 项 评价为“一般”的 0 项
人行道	符合要求	共 2 项，其中： 经审查符合要求 2 项 经核实符合要求 2 项	共 2 项，其中： 资料核查符合要求 2 项 实体抽查符合要求 2 项	共 2 项，其中： 评价为“好”的 2 项 评价为“一般”的 0 项
围墙	符合要求	共 2 项，其中： 经审查符合要求 2 项 经核实符合要求 2 项	共 1 项，其中： 资料核查符合要求 1 项 实体抽查符合要求 1 项	共 1 项，其中： 评价为“好”的 1 项 评价为“一般”的 0 项
大门	符合要求	共 1 项，其中： 经审查符合要求 1 项 经核实符合要求 1 项	共 1 项，其中： 资料核查符合要求 1 项 实体抽查符合要求 1 项	共 1 项，其中： 评价为“好”的 1 项 评价为“一般”的 0 项
建筑小品	符合要求	共 3 项，其中： 经审查符合要求 3 项 经核实符合要求 3 项	共 2 项，其中： 资料核查符合要求 2 项 实体抽查符合要求 2 项	共 2 项，其中： 评价为“好”的 2 项 评价为“一般”的 0 项
水景	符合要求	共 1 项，其中： 经审查符合要求 1 项 经核实符合要求 1 项	共 2 项，其中： 资料核查符合要求 2 项 实体抽查符合要求 2 项	共 2 项，其中： 评价为“好”的 2 项 评价为“一般”的 0 项
场坪绿化	符合要求	共 4 项，其中： 经审查符合要求 4 项 经核实符合要求 4 项	共 0 项，其中： 资料核查符合要求 0 项 实体抽查符合要求 0 项	共 6 项，其中： 评价为“好”的 6 项 评价为“一般”的 0 项

注：工程质量评定表应根据项目实际单位工程数量逐项填报

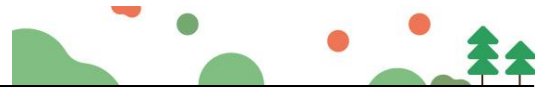

### 五、工程档案核查情况

类别		核查意见	纸质	电子
工程文件	工程准备阶段文件	真实、完整、齐全	√	
	监理文件	真实、完整、齐全	√	
	施工文件	真实、完整、齐全	√	
	各分部（专业）竣工图	真实、完整、齐全	√	
声像文件		已形成		
竣工图 CAD 文件		已形成		
BIM 竣工模型数据		已形成		

已知悉城建档案管理相关规定。建设单位、各参建单位对各自形成工程档案的真实性、完整性及准确性负责，并按要求于限期内向城建档案管理机构移交一套符合规定的建设工程档案；如若违反，须承担由此产生的法律责任。

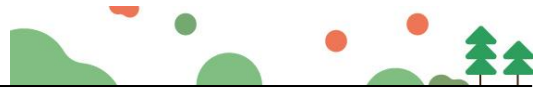

## 六、各专项验收结论

序号	专项验收	结论
1	人防工程	合格
2	特种设备	合格
3	水土保持设施	合格
4	防雷装置	合格
5	环境保护设施	合格
6	海绵设施	合格
7	通信工程配套	合格
8	节水、排水设施	合格
9	有线电视网络设施	合格
10	涉及国家安全事项的建设 项目	/
11	无障碍设施	合格
12	住宅光纤到户	合格
13	住宅信报箱	合格
14	绿色建筑	合格
15	新能源汽车充电设施	合格
16	城建档案	合格
17	燃气工程	合格
18	其它专项	合格

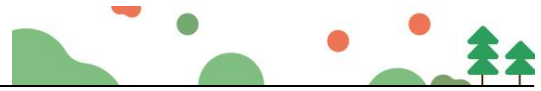

### 七、工程验收结论及备注

本工程经验收组对工程实体及竣工文件检查，一致认为本工程已按设计图和施工合同完成。各分部工程验收评定合格，工程符合有关国家法律、法规和工程建设强制性标准和工程验收标准，工程外观好，竣工资料齐备，同意通过验收。

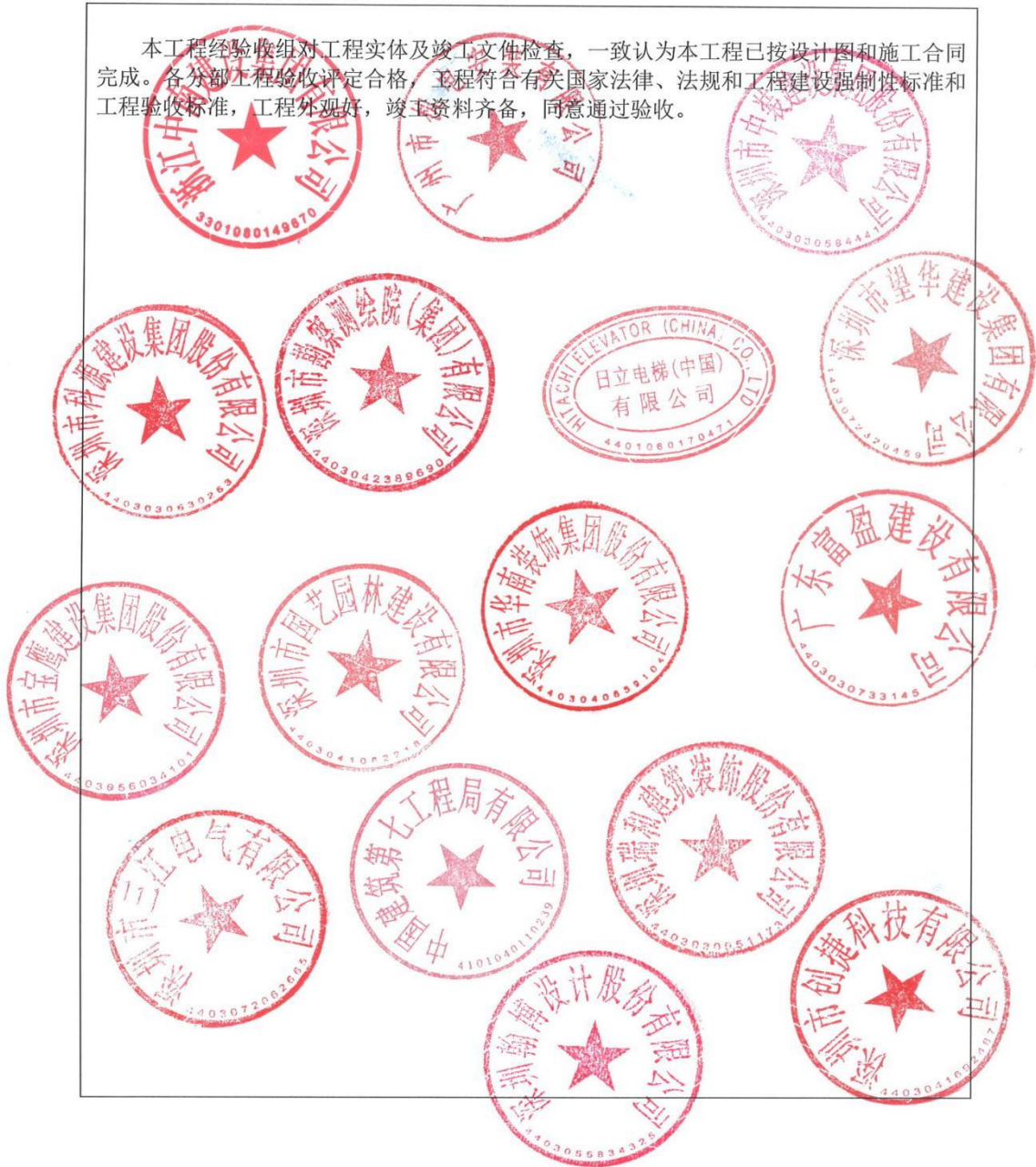

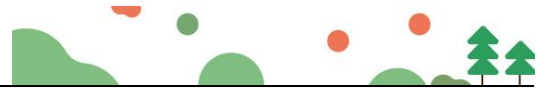

**王强** 一级注册建造师 (建筑) 2024.07.20

**刘品杨** 一级注册建造师 (机电) 2024.11.07

**刘志友** 一级注册建造师 (建筑) 2024.08.24

**李振** 一级注册建造师 (建筑机电) 2024.08.24

**温小华** 二级注册建造师 (市政) 2025.12.11

**张国泰** 一级注册建造师 (机电) 2024.10.21

**陈小云** 二级注册建造师 (市政) 2024.04.20

**王思念** 一级注册建造师 (建筑) 2024.08.24

**丁头平** 一级注册建造师 (建筑) 2024.08.24

**罗俊松** 一级注册建筑师 注册号: 4401870-191 有效期至: 2025年6月

**马万兵** 一级注册建造师 (机电市政公路建筑) 2025.02.28

**石宇峰** 一级注册建造师 (机电工程) 2023.7.30

**宋建** 注册监理工程师 注册号: 44014124 有效期至: 2025.11.19

**石宇峰** 一级注册建造师 (机电工程) 2026.7.27

**易杰** 一级注册建造师 (建筑) 2022.11.04

**吴宏卫** 一级注册建造师 (建筑市政) 2024.07.26



<p>建设单位 审查 情况</p>	<p>经审查,同意本工程竣工验收通过(竣工验收通过日期为2023年11月6日)。</p> <p>建设单位(公章): </p> <p>单位(项目负责人):  2023年11月6日</p>	
<p>监理单位(公章): </p> <p>总监理工程师:  2023年11月6日</p>	<p>设计单位(公章): </p> <p>单位(项目)负责人:  2023年11月6日</p>	
<p>施工单位(公章): </p> <p>单位(项目)负责人:  2023年11月6日</p>	<p>勘察单位(公章): </p> <p>单位(项目)负责人:  2023年11月6日</p>	



(4) 安居梓和苑项目园林景观工程





SFD-2015-06

工程编号: 合20230809

合同编号: JT-G-2023-STXM-053

深圳市建设工程  
施工(单价)合同  
(适用于招标工程固定单价施工合同)

工程名称: 安居梓和苑项目园林景观工程

工程地点: 深圳坪山

发 包 人: 深圳市人才安居集团有限公司

承 包 人: 深圳市国艺园林建设有限公司



2015年版

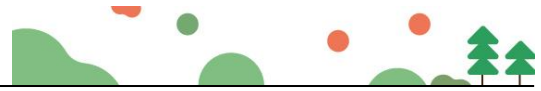

## 第一部分 协议书

发包人(全称): 深圳市人才安居集团有限公司

承包人(全称): 深圳市国艺园林建设有限公司

根据《中华人民共和国民法典》、《中华人民共和国建筑法》、《深圳经济特区建设工程施工招标投标条例》及其他有关法律、法规,遵循平等、自愿、公平和诚实信用的原则,发包人和承包人就本工程施工事项协商一致,订立本合同,达成协议如下:

### 一、工程概况

工程名称: 安居梓和苑项目园林景观工程

工程地点: 本项目位于坪山区坑梓街道,西临秀沙路,南至坪山大道,北面为坑梓比亚迪。

核准(备案)证编号:  /

工程规模及特征:

本项目位于坪山区坑梓街道,西临秀沙路,南至坪山大道,北面为坑梓比亚迪。规定用地面积为49211.16平方米,总建筑面积为352400平方米,计规定容积率建筑面积221400.00平方米,规定容积率4.5。本次招标施工范围为室外园林景观工程,园林景观面积约53895平方米。

资金来源: 财政投入  / %; 国有资本 100%; 集体资本  / %; 民营资本  / %; 外商投资  / %; 混合经济  / %; 其他  / %。

### 二、工程承包范围

本次施工招标范围为安居梓和苑项目园林景观工程,负责项目的采购、施工、报批报建等工作;施工内容包括但不限于:

1. 园建工程:园路、石材铺装、车行沥青路、EPDM现浇地垫、围墙、景墙、景观座墙、水景、泳池、泳池廊架、架空层、屋顶、铁艺门、护栏、特色种植池、沙坑、线性水沟、石材盖板水沟、成人及儿童活动器材、雕塑、成品垃圾箱、成品花箱、成品岗亭、成品户外家具、成品垃圾屋、特色种植池、景观廊架、消防水箱装饰格栅、卡通造型亭子、景观亭、游泳池管理用房、钢梯、架空层墙壁图案、室外主体台阶的饰面层等(硬景工程和软景工程);

2. 构架小品:

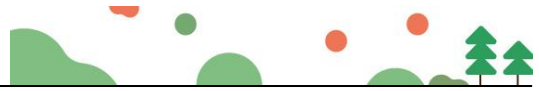

- 3. 绿化工程：回填土及修整、草坪、灌木、大小乔木等；
- 4. 水电工程：配电箱、电缆线路、灯具、接地系统、排水系统、给水系统等；
- 5. 配合各项材料检测，配合现场完成消防验收、规划验收、竣工验收等工作；
- 6. BIM 模型深化及成果（若有）。

具体详见施工图纸及工程量清单

1. 市政公用及配套专业工程、其他工程：（在□内打√，并填写相应的工程量）

<input type="checkbox"/> 七通一平工程	万平方米	<input type="checkbox"/> 电信管道工程	米
<input type="checkbox"/> 挡墙护坡工程	长：米；宽：米；高：米	<input type="checkbox"/> 电力管道工程	米
<input type="checkbox"/> 软基处理工程	万平方米	<input type="checkbox"/> 污水处理厂及配套工程	立方米/d
<input type="checkbox"/> 水厂及配套工程	立方米/d	<input type="checkbox"/> 污泥处理厂及配套工程	立方米/d
<input type="checkbox"/> 给水管道工程	米	<input type="checkbox"/> 泵站工程	平方米
<input type="checkbox"/> 道路工程	长：米 宽：米	<input type="checkbox"/> 隧道工程	长：米 宽：米 高：米
<input type="checkbox"/> 桥梁工程	座	<input type="checkbox"/> 道路改造工程	长：米 宽：米
<input type="checkbox"/> 排水箱涵工程	长：米 宽：米 高：米	<input type="checkbox"/> 路灯照明工程	座
<input type="checkbox"/> 交通监控、收费综合系统工程		<input type="checkbox"/> 绿化工程	米
<input type="checkbox"/> 交通安全设施工程	米	<input type="checkbox"/> 燃气工程	米
<input type="checkbox"/> 其它：			

2. 房屋建筑及配套专业工程：（在□内打√，并填写相应的工程量）

<input type="checkbox"/> 地基与基础工程（ <input type="checkbox"/> 基础 <input type="checkbox"/> 基坑支护 <input type="checkbox"/> 边坡 <input type="checkbox"/> 土石方 <input type="checkbox"/> 其它_____）；		
<input type="checkbox"/> 主体结构工程（ <input type="checkbox"/> 钢筋混凝土 <input type="checkbox"/> 钢结构 <input type="checkbox"/> 网架 <input type="checkbox"/> 索膜结构 <input type="checkbox"/> 其它_____）；		
<input type="checkbox"/> 装饰装修工程（ <input type="checkbox"/> 金属门窗 <input type="checkbox"/> 幕墙：平方米 <input type="checkbox"/> 其它_____）；		
<input type="checkbox"/> 通风与空调（ <input type="checkbox"/> 通风 <input type="checkbox"/> 空调 <input type="checkbox"/> 其它_____）；		
<input type="checkbox"/> 建筑给水排水及供暖（ <input type="checkbox"/> 室内给、排水系统 <input type="checkbox"/> 室外给、排水系统 <input type="checkbox"/> 其它_____）；		
<input type="checkbox"/> 建筑电气工程（ <input type="checkbox"/> 室外电气 <input type="checkbox"/> 电气照明 <input type="checkbox"/> 其它_____）；		
<input type="checkbox"/> 智能建筑	（ <input type="checkbox"/> 综合布线系统 <input type="checkbox"/> 信息网络系统 <input type="checkbox"/> 其它_____）；	
<input type="checkbox"/> 屋面及防水工程	<input type="checkbox"/> 建筑节能	<input type="checkbox"/> 消防工程
<input type="checkbox"/> 室外工程（ <input type="checkbox"/> 室外设施_____ <input type="checkbox"/> 附属建筑_____ <input checked="" type="checkbox"/> 室外环境_园建工程、构架小品、绿化工程、电工程、配合材料检测、配合验收、BIM 模型深化及成果（若有））。		
<input type="checkbox"/> 燃气工程（户数：_____户；庭院管：_____米）		



3. 二次装饰装修工程：（在□内打√，并填写相应的工程量）

<input type="checkbox"/> 消防工程	<input type="checkbox"/> 门窗	<input type="checkbox"/> 防水工程	<input type="checkbox"/> 电气照明	<input type="checkbox"/> 建筑节能
<input type="checkbox"/> 通风与空调（ <input type="checkbox"/> 通风 <input type="checkbox"/> 空调 <input type="checkbox"/> 其它_____）；				
<input type="checkbox"/> 建筑给排水及供暖（ <input type="checkbox"/> 室内给、排水系统 <input type="checkbox"/> 室外给、排水系统 <input type="checkbox"/> 其它_____）；				
<input type="checkbox"/> 智能建筑（ <input type="checkbox"/> 综合布线系统 <input type="checkbox"/> 信息网络系统 <input type="checkbox"/> 其它_____）；				
<input type="checkbox"/> 装饰装修（ <input type="checkbox"/> 抹灰 <input type="checkbox"/> 涂饰 <input type="checkbox"/> 饰面板（砖） <input type="checkbox"/> 吊顶 <input type="checkbox"/> 其它_____）；				
<input type="checkbox"/> 其它：				

4. 其他工程

\_\_\_\_\_ / \_\_\_\_\_  
 \_\_\_\_\_ / \_\_\_\_\_

三、合同工期

计划开工日期：2023年7月1日；

计划竣工日期：2023年10月28日；

合同工期总日历天数 120 天。

四、质量标准

本工程质量标准：符合国家现行的验收标准，合格。单位工程验收合格率 100%。配合创“深圳市优质结构工程奖”。

安全质量要求：配合创“深圳市建设工程安全生产与文明施工优良工地”。

五、签约合同价

含增值税合同价人民币（大写）贰仟叁佰肆拾陆万叁仟叁佰捌拾陆元贰角柒分（¥23,463,386.27元），其中不含增值税合同价 21,526,042.45元），增值税税率 9%。

若深圳市建设工程造价管理站发布的规费和增值税综合应纳税费率发生了变化，从新的费率执行之日开始，对于已经发包人确认应支付且承包人已开具发票部分的款项，执行原规费及税率；对于未经发包人确认或未开票部分的款项，执行变化后的规费及税率。

其中：

(1)安全文明施工费：

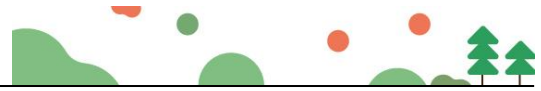

人民币（大写）肆拾柒万柒仟叁佰肆拾壹元柒角贰分（¥ 477,341.72 元）；

(2)材料和工程设备暂估价金额：

人民币（大写）\_\_\_\_\_ / \_\_\_\_\_（¥ \_\_\_\_\_ / \_\_\_\_\_元）；

(3)专业工程暂估价金额：

人民币（大写）\_\_\_\_\_ / \_\_\_\_\_（¥ \_\_\_\_\_ / \_\_\_\_\_元）；

(4)暂列金额：

人民币（大写）壹佰叁拾肆万元整（¥ 1,340,000.00 元）。

## 六、工人工资专用账户信息

工人工资款支付专用账户名称：\_\_\_\_\_ / \_\_\_\_\_

工人工资款支付专用账户开户银行：\_\_\_\_\_ / \_\_\_\_\_

工人工资款支付专用账户号：\_\_\_\_\_ / \_\_\_\_\_

## 七、组成合同的文件

组成本合同的文件及优先解释顺序与本合同通用条款 2.1 款的规定一致：

- (1)本合同签订后双方新签订的补充协议；
- (2)本合同第一部分的协议书；
- (3)中标通知书及其附件；
- (4)本合同第四部分的补充条款；
- (5)本合同第三部分的专用条款；
- (6)本合同第二部分的通用条款；
- (7)本工程招标文件中的技术要求和投标报价规定；
- (8)投标文件(包括承包人在评标期间和合同谈判过程中递交和确认并经发包人同意的对有关问题的补充资料和澄清文件等)；
- (9)现行的标准、规范、规定及有关技术文件；
- (10)图纸和技术规格书；
- (11)已标价工程量清单；
- (12)经发包人书面认可的有关本工程真实、合法的变更、签证、洽商、索赔、询价采购凭证等书面文件及组成合同的其他文件。

## 八、词语含义



本协议书中有词语含义与本合同“通用条款”中赋予它们的定义相同。

### 九、承诺

1. 发包人承诺按照法律规定履行项目审批手续、筹集工程建设资金并按照合同约定的期限和方式支付合同价款及其它应当支付的款项,并履行本合同所约定的全部义务。
2. 承包人承诺按照法律规定及合同约定组织完成工程施工,确保工程质量和安全,不进行转包及违法分包,并在质量缺陷责任期及保修期内承担相应的工程维修责任,并履行本合同所约定的全部义务。
3. 发包人和承包人双方理解并承诺不再就同一工程另行签订与合同实质性内容相背离的协议。

### 十、合同订立与生效

本合同订立时间: 2023 年 8 月 21 日;

订立地点: 深圳市坪山区

发包人和承包人约定本合同自双方法定代表人或其委托代理人签署(签字或盖章)并加盖公司公章后成立。

本合同一式 壹拾贰 份,均具有同等法律效力,发包人执 捌 份,承包人执 肆 份。

发包人: (公章)  
 深圳市人才安居集团有限公司  
 法定代表人或其委托代理人:

(签字)  
 陆景

统一社会信用代码: 91440300MA5DFLBQXP  
 地址: 深圳市南山区粤海街道深圳湾创新  
 科技中心 2 栋 A 座  
 邮政编码: 518000  
 法定代表人: \_\_\_\_\_  
 委托代理人: \_\_\_\_\_  
 电话: 0755-83080281  
 传真: 0755-83197011  
 电子信箱: /

承包人: (公章) 深圳市国艺园林建设有  
 限公司  
 法定代表人或其委托代理人:

(签字)  
 勇韦

统一社会信用代码: 9144030071525395XJ  
 地址: 深圳市福田区福保街道市花路长  
 富金茂大厦 1 号楼 49 层  
 邮政编码: 518048  
 法定代表人: \_\_\_\_\_  
 委托代理人: \_\_\_\_\_  
 电话: 0755-88308661  
 传真: 0755-88308663  
 电子信箱: \_\_\_\_\_



开户银行：招商银行深圳分行营业部

开户银行：\_\_\_\_\_

账号：755930927210666

账号：\_\_\_\_\_



## 单位（子单位）竣工验收报告

GD-E1-914

工程名称: 安居梓和苑项目园林景观工程

验收日期: 2023年12月8日

建设单位（盖章）: 深圳市人才安居集团有限公司





## 单位（子单位）竣工验收报告的填写说明

GD-E1-914/1

- 1、工程竣工验收报告由建设单位负责填写，向备案机关提交。
2. 填写要求内容真实，语言简练，字迹清楚。
3. 工程竣工验收报告一式七份，建设单位、监理单位、勘察单位、设计单位、施工单位、监督站、备案机关各持一份。



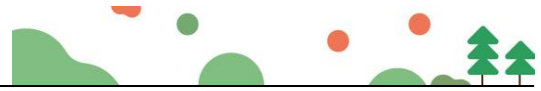

## 一、工程概况

GD-E1-914/2

工程名称	安居梓和苑项目园林景观工程			
工程地点	深圳市坪山区坪山大道与秀沙路交汇处东北角	建筑面积	/	工程造价 2346.3 38627 万元
结构类型	/	层数	地上:	/ 层
	/		地下:	/ 层
施工许可证号	2020-440317-70-03-013763007001	监理许可证号		
开工日期	年 月 日	验收日期	2023 年 12 月 8 日	
监督单位	深圳市坪山区工程质量安全监督站	监督编号	2022018-01	
建设单位	深圳市人才安居集团有限公司			
勘察单位	深圳市勘察研究院有限公司			
设计单位	广东省建筑设计研究院有限公司			
总包单位	中国建筑第二工程局有限公司			
承建单位 (园林)	深圳市国艺园林建设有限公司			
承建单位 (设备安装)	/			
承建单位 (装修)	/			
监理单位	深圳市东部工程咨询有限公司			





## 二、工程竣工验收实施情况

GD-E1-914/3

### (一) 验收组织

建设单位组织勘察、设计、施工、监理等单位和其他有关专家组成验收组,根据工程特点,下设若干个专业组。

#### 1. 验收组

组长	阳翔
副组长	吴长坤、张友
组员	简万成、李赠、宋婷婷、邱妙江

#### 2. 专业组

专业组	组长	组员
园林景观工程	资平义	谢鑫、王涛、余志文、邱妙江、樊波
/	/	/
工程质控资料	徐实	黄宇、谢远玉、徐伟婷、陈泽帆

### (二) 验收程序

1. 建设单位主持验收会议。
2. 建设、勘察、设计、施工、监理单位介绍工程合同履行情况和在工程建设各个环节执行法律、法规和工程建设强制性标准情况。
3. 审阅建设、勘察、设计、施工、监理单位的工程档案资料。
4. 验收组实地查验工程质量。
5. 专业验收组发表意见,验收组形成工程竣工验收意见并签名。



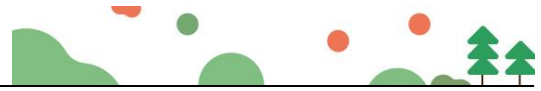

### 三、工程质量评定

GD-E1-914/4

分部(系统、成套设备)工程	验收意见/备注	质量控制资料核查结果统计	主要使用功能和安全性能资料核查/实体质量抽查结果统计	观感质量验收抽查结果统计
室外设施	符合要求	共 2 项, 其中: 经审查符合要求 2 项 经核定符合要求 2 项	共 13 项, 其中: 资料核查符合要求 13 项 实体抽查符合要求 13 项	共 7 项, 其中: 评价为“好”的 7 项 评价为“一般”的 0 项
附属建筑及室外环境	符合要求	共 14 项, 其中: 经审查符合要求 14 项 经核定符合要求 14 项	共 8 项, 其中: 资料核查符合要求 8 项 实体抽查符合要求 8 项	共 15 项, 其中: 评价为“好”的 15 项 评价为“一般”的 0 项
室外景观建筑给排水	符合要求	共 16 项, 其中: 经审查符合要求 16 项 经核定符合要求 16 项	共 6 项, 其中: 资料核查符合要求 6 项 实体抽查符合要求 6 项	共 8 项, 其中: 评价为“好”的 8 项 评价为“一般”的 0 项
室外景观电气	符合要求	共 17 项, 其中: 经审查符合要求 17 项 经核定符合要求 17 项	共 8 项, 其中: 资料核查符合要求 8 项 实体抽查符合要求 8 项	共 11 项, 其中: 评价为“好”的 11 项 评价为“一般”的 0 项
		共 _____ 项, 其中: 经审查符合要求 _____ 项 经核定符合要求 _____ 项	共 _____ 项, 其中: 资料核查符合要求 _____ 项 实体抽查符合要求 _____ 项	共 _____ 项, 其中: 评价为“好”的 _____ 项 评价为“一般”的 _____ 项
		共 _____ 项, 其中: 经审查符合要求 _____ 项 经核定符合要求 _____ 项	共 _____ 项, 其中: 资料核查符合要求 _____ 项 实体抽查符合要求 _____ 项	共 _____ 项, 其中: 评价为“好”的 _____ 项 评价为“一般”的 _____ 项
		共 _____ 项, 其中: 经审查符合要求 _____ 项 经核定符合要求 _____ 项	共 _____ 项, 其中: 资料核查符合要求 _____ 项 实体抽查符合要求 _____ 项	共 _____ 项, 其中: 评价为“好”的 _____ 项 评价为“一般”的 _____ 项
		共 _____ 项, 其中: 经审查符合要求 _____ 项 经核定符合要求 _____ 项	共 _____ 项, 其中: 资料核查符合要求 _____ 项 实体抽查符合要求 _____ 项	共 _____ 项, 其中: 评价为“好”的 _____ 项 评价为“一般”的 _____ 项
		共 _____ 项, 其中: 经审查符合要求 _____ 项 经核定符合要求 _____ 项	共 _____ 项, 其中: 资料核查符合要求 _____ 项 实体抽查符合要求 _____ 项	共 _____ 项, 其中: 评价为“好”的 _____ 项 评价为“一般”的 _____ 项
		共 _____ 项, 其中: 经审查符合要求 _____ 项 经核定符合要求 _____ 项	共 _____ 项, 其中: 资料核查符合要求 _____ 项 实体抽查符合要求 _____ 项	共 _____ 项, 其中: 评价为“好”的 _____ 项 评价为“一般”的 _____ 项
		共 _____ 项, 其中: 经审查符合要求 _____ 项 经核定符合要求 _____ 项	共 _____ 项, 其中: 资料核查符合要求 _____ 项 实体抽查符合要求 _____ 项	共 _____ 项, 其中: 评价为“好”的 _____ 项 评价为“一般”的 _____ 项
		共 _____ 项, 其中: 经审查符合要求 _____ 项 经核定符合要求 _____ 项	共 _____ 项, 其中: 资料核查符合要求 _____ 项 实体抽查符合要求 _____ 项	共 _____ 项, 其中: 评价为“好”的 _____ 项 评价为“一般”的 _____ 项
		共 _____ 项, 其中: 经审查符合要求 _____ 项 经核定符合要求 _____ 项	共 _____ 项, 其中: 资料核查符合要求 _____ 项 实体抽查符合要求 _____ 项	共 _____ 项, 其中: 评价为“好”的 _____ 项 评价为“一般”的 _____ 项



\* GD - E1 - 914 / 4 \*

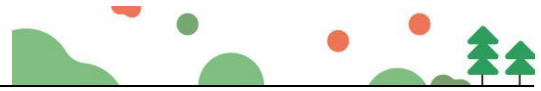

### 四、验收人员签名：

GD-E1-914/5

序号	姓名	工作单位	职务	职称	签名
1	阳翔	深圳市人才安居集团有限公司	项目经理	工程师	阳翔
2	吴长坤	深圳市人才安居集团有限公司	项目经理助理	工程师	吴长坤
3	资平义	深圳市人才安居集团有限公司	土建工程师	工程师	资平义
4	徐实	深圳市人才安居集团有限公司	土建工程师	工程师	徐实
5	黄宇	深圳市人才安居集团有限公司	水电工程师	工程师	黄宇
6	张友	深圳市东部工程咨询有限公司	项目总监	中级工程师	张友
7	余志文	深圳市东部工程咨询有限公司	监理工程师	中级工程师	余志文
8	王涛	深圳市东部工程咨询有限公司	监理工程师	中级工程师	王涛
9	谢鑫	深圳市东部工程咨询有限公司	监理工程师	中级工程师	谢鑫
10	谢远玉	深圳市东部工程咨询有限公司	资料员	助理工程师	谢远玉
11	简万成	建设综合勘察研究设计院有限公司	项目负责人	教授级高工	简万成
12	李贻	广东省建筑设计研究院有限公司	风景园林设计工程师	中级工程师	李贻
13	宋婷婷	广东省建筑设计研究院有限公司	景观设计负责人	高级工程师	宋婷婷
14	邱妙江	深圳市国艺园林建设有限公司	项目负责人	中级工程师	邱妙江
15	樊波	深圳市国艺园林建设有限公司	项目技术负责人	风景园林工程师	樊波
16	将天国	深圳市国艺园林建设有限公司	生产经理	中级工程师	将天国
17	常泽意	深圳市国艺园林建设有限公司	造价工程师	/	常泽意
18	林翔宇	深圳市国艺园林建设有限公司	土建工程师	中级工程师	林翔宇
19	欧莉娟	深圳市国艺园林建设有限公司	绿化工程师	中级工程师	欧莉娟
20	杨松	深圳市国艺园林建设有限公司	电气工程师	中级工程师	杨松
21	孟媛媛	深圳市国艺园林建设有限公司	给排水工程师	高级工程师	孟媛媛
22	朱定银	深圳市国艺园林建设有限公司	质量员	/	朱定银
23	黄鸿森	深圳市国艺园林建设有限公司	安全员	/	黄鸿森
24	陈泽帆	深圳市国艺园林建设有限公司	资料员	/	陈泽帆



\* GD - E1 - 914 / 5 \*

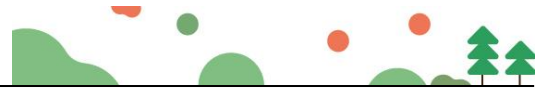

### (五) 工程验收结论及备注

GD-E1-914/6

本工程质量符合相关法律、法规及工程建设标准强制性条文及有关规范的要求，符合设计文件及施工合同要求，工程技术质量控制资料齐全，安全功能检查符合要求，观感质量好。安居梓和苑项目园林景观工程验收合格，一致同意竣工验收。

<p>建设单位:</p> <p>(公章)</p> <p>单位(项目)负责人: <i>丁</i></p> <p>2023年12月8日</p>	<p>监理单位:</p> <p>(公章)</p> <p>总监理工程师: <i>孙友</i></p> <p>2023年12月8日</p>	<p>施工单位:</p> <p>(公章)</p> <p>单位(项目)负责人: <i>邱明江</i></p> <p>2023年12月8日</p>	<p>设计单位:</p> <p>(公章)</p> <p>单位(项目)负责人: <i>陈</i></p> <p>2023年12月8日</p>	<p>勘察单位:</p> <p>(公章)</p> <p>单位(项目)负责人: <i>孙</i></p> <p>2023年12月8日</p>
---	---	---	---	---





(5) 深圳理工大学建设工程项目景观绿化工程 II 标

**中标通知书**

标段编号: 2020-440300-83-01-012632047001

标段名称: 深圳理工大学建设工程项目景观绿化工程 II 标

建设单位: 深圳市建筑工务署工程管理中心

招标方式: 公开招标

中标单位: 深圳市国艺园林建设有限公司

中标价: 2881.108949万元

中标工期: 118天

项目经理(总监):

本工程于 2024-02-04 在深圳公共资源交易中心(深圳交易集团建设工程招标业务分公司)进行招标, 2024-03-28 完成招标流程。

招标人和中标人应当自中标通知书发出之日起三十日内按照招标文件和中标人的投标文件订立书面合同。

招标代理机构(盖章):

法定代表人或其委托代理人  
(签字或盖章):

招标人(盖章):

法定代表人或其委托代理人  
(签字或盖章):

日期: 2024-04-16

查验码: 1650692545388611 查验网址: <https://www.szggzy.com/jyfw/list.html?id=jyfwjsgc>



正本

合同编号: ZGKXYSLG-070-2024



## 深圳市建筑工务署工程管理中心 合同协议书

项目名称: 深圳理工大学建设工程项目

合同名称: 深圳理工大学建设工程项目景观绿化工程II标合同

承包方: 深圳市国艺园林建设有限公司

日期: 二〇二四年四月



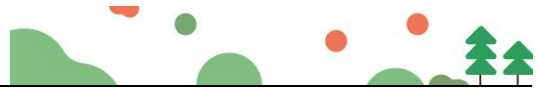

## 合同协议书

发包人（全称）：深圳市建筑工务署工程管理中心

承包人（全称）：深圳市国艺园林建设有限公司

项目经理姓名：杜永超 资格等级：二级注册建造师证(市政公用工程)/风景园林

高级工程师证 证书号码：粤 2442007200902075/2103001054476

本工程于 2024 年 2 月 4 日公开招标，确定由承包人承建。

依照《中华人民共和国民法典》《中华人民共和国建筑法》及其他有关法律、法规、规章，并结合深圳市有关规定及本工程的招标文件要求，遵循平等、自愿、公平和诚实信用的原则，双方就本工程建设施工事项协调一致，订立本协议。

### 一、工程概况

工程名称：深圳理工大学建设工程项目景观绿化工程 II 标

工程地点：项目位于深圳市光明区新湖街道，公常路南侧、北圳路东侧，西侧邻近在建的中山大学深圳校区，东侧邻近光明森林公园。

工程内容：本工程范围为景观绿化工程 II 标，包括但不限于景观小品工程、硬质铺装工程、景观绿化工程、景观给排水、景观电气工程、海绵城市工程、其承包范围内的图纸深化设计工作。

结构形式：    /    

层 / 幢：    /    

建筑面积：    /    平方米；

工程立项批准文号：深发改【2020】467 号

资金来源：政府投资

### 二、工程承包范围

本工程范围为景观绿化工程 II 标，包括但不限于：1、景观小品工程：含室外树池坐凳、垃圾箱、景观平台、景观挡土墙、景观雕塑、轮滑场、雨棚、景观造型（景观通道）等；2、硬质铺装工程：含花池铺装、景观停车位、景观园路铺装等（详见施工图）；3、景观绿化工程：含景观种植土换填，地形塑造、苗木种植、苗木养护等；4、景观给排水：含景观绿化自动喷灌（滴灌）、冷雾系统、排水管（沟）、溢流口、地漏等；

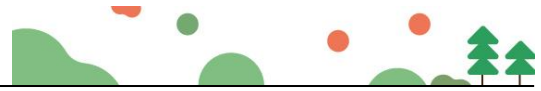

5、景观电气工程：含喷灌（滴灌）控制系统、冷雾控制系统、水景的循环控制系统、景观照明系统（含景观泛光）、防雷接地等；6、海绵城市工程：含雨水花园、下凹式绿地、生态树池、植草沟、透水铺装及溢流井等；7、其承包范围内的图纸深化设计工作。

### 三、合同工期

计划开工日期：2024 年 3 月 20 日（以监理人签发的开工令日期为准）

计划竣工日期：2024 年 7 月 15 日

合同工期总日历天数：118（计划开竣工日期与合同工期总日历天数不一致的以总日历天数为准）

2024 年 7 月 15 日前完成专项验收并具备竣工验收条件。

### 四、工程质量标准

工程质量标准：合格，同时满足发包人公开发布的工务署“技术标准、图集、工艺指引”等标准。

工程质量目标：符合工务署标准的合格工程。

### 五、合同价款及支付方式

人民币(大写) 贰仟捌佰捌拾壹万壹仟零捌拾玖元肆角玖分 (¥ 28811089.49 元)；

其中：

(1) 安全文明施工费：

人民币(大写) 柒拾肆万玖仟零玖拾陆元壹角贰分 (¥ 749096.12 元)；

(2) 材料和工程设备暂估价金额：

人民币(大写) / (¥ / 元)；

(3) 专业工程暂估价金额：

人民币(大写) / (¥ / 元)；

(4) 暂列金额：

人民币(大写) 壹佰陆拾玖万元整 (¥ 1690000 元)；

(5) 奖励金：

人民币(大写) / (¥ / 元)。



最终结算价格以下列勾选方式为准:

《深圳市财政预算和投资评审中心评审报告》的评审结论;

/

#### 支付方式

##### 1、 预付款的支付

本工程开工预付款为合同价(不含暂列金额和奖励金)的 25% 即 678.027237 万元(人民币)。在本合同协议书生效后, 承包人应按照合同约定提交与预付款等额的开工预付款担保; 在监理人签发开工预付款证书并报发包人后 14 天内, 办理支付手续并提交给相关付款部门。

开工预付款在期中支付证书的累计金额达到合同价的 35%之后, 开始按工程进度以固定比例(即每完成合同价的 1%, 扣回开工预付款的 2%) 分期从各月的期中支付证书中扣回, 全部金额在期中支付证书的累计金额达到合同价的 85%时扣完。

##### 2、 工程进度款的支付

进度款的支付需依据监理人签发的期中支付证书办理支付手续并提交相关付款部门, 累计月支付金额达到合同价(不含暂列金额和奖励金) 85%时暂停支付。工程竣工验收后, 且承包人按照合同要求提供竣工结算资料后, 付至合同价(不含暂列金额和奖励金) 的 90%。

经发包人确认的工程变更实施后的支付比例为 60 %【通常可设置为 60%-70%】。

工程竣工结算后, 支付到审定工程结算总额的 97%, 留下 3%的保修金。

##### 3、 保修金的退还

质量保修金待在工程质量验收满二年后第 14 天内且无任何质量问题时, 在经监理人核证的最后支付证书中退还给承包人。

## 六、 工人工资专用账户信息

工人工资款支付专用账户名称: 深圳市国艺园林建设有限公司农民工工资

工人工资款支付专用账户开户银行: 中国建设银行深圳福田保税区支行

工人工资款支付专用账户号: 44250100006600001475-0008

本工程签约合同价中工人工资款比例为: 18%。

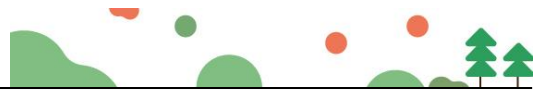

## 七、组成合同的文件

组成本合同的文件包括：

1. 合同协议书及双方签认的补充协议；
2. 中标通知书（详见附件 1）；
3. 投标函及其附件（含承包人在评标期间和合同谈判过程中递交和确认并经发包人同意的对有关问题的补充资料和澄清文件等，如果有）；
4. 招标文件中的投标报价规定；
5. 专用合同条款（含招标文件补遗书中与此有关的部分，如果有）；
6. 通用合同条款；
7. 技术标准和规范（含招标文件补遗书中与此有关的部分，如果有）；
8. 图纸（含招标文件补遗书中与此有关的部分，如果有）；
9. 标价的工程量清单；
10. 工程质量保修书（详见附件 4）；
11. 双方认为应作为合同构成的其它文件。

## 八、词语含义

本协议中有关词语含义与招标文件第二卷《通用合同条款》《专用合同条款》定义相同。

## 九、双方承诺

- 1、承包人向发包人承诺，按照合同约定进行施工、竣工，并在质量保修期内承担工程质量保修责任，并履行本合同所约定的全部义务。
- 2、发包人向承包人承诺，按照合同约定的期限和方式支付合同价款及其他应当支付的款项，并履行本合同所约定的全部义务。

## 十、合同份数

本合同一式 12 份，正本 2 份，发包人 1 份，承包人 1 份，副本 10 份，发包人 6 份，承包人 4 份。

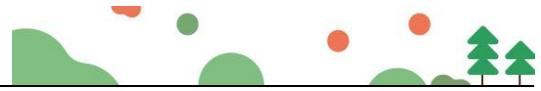

### 十一、合同生效

合同订立时间：2024 年 4 月 16 日

合同订立地点：深圳市罗湖区鸿昌广场 6 楼

本合同经双方法定代表人或其委托代理人签署并加盖公章后生效。

发 包 人：（公章）深圳市建筑工程务署 承 包 人：（公章）深圳市国艺园林建  
工程管理中心 设有限公司

住 所：深圳市罗湖区鸿昌广场 6 楼 住 所：

法定代表人： 法定代表人：

委托代理人： 委托代理人：

电 话： 电 话：

传 真： 传 真：

开 户 银 行： 开 户 银 行：深圳市国艺园林建设有限公司

账 号： 账 号：8152 432810001

邮 政 编 码： 邮 政 编 码：招商银行罗湖支行

备案意见：

经 办 人：

备案机构（公章）

年 月 日



市政竣·通-11

市政基础设施工程

## 建设工程竣工验收报告



工程名称： 深圳理工大学建设工程项目景观绿化工程II标

建设单位（公章）： 深圳市建筑工务署工程管理中心

竣工验收日期：     年    月    日

发出日期：     年    月    日

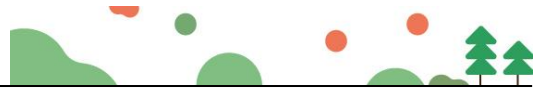

市政基础设施工程  
填写说明

1. 工程竣工验收报告由建设单位负责填写，向备案机关提交。
2. 填写内容要求真实，语言简练，字迹清楚。
3. 工程竣工报告一式五份，建设单位、监督站、备案机关、施工单位及城建档案部门各持一份。





市政基础设施工程

工程名称	深圳市建筑工务署工程管理中心	工程地点	光明区新湖街道，公常路南侧、北圳路以东
工程规模（建筑面积、道路桥梁长度等）	1000米	工程造价（万元）	37000
结构类型	室外园林	开工日期	2024年4月10日
施工许可证号	2024-0757	竣工日期	2025年1月20日
监督单位	深圳市建筑工程质量安全监督总站	监督登记号	2020-440300-83-01-01263219
建设单位	深圳市建筑工务署	总施工单位	中建科工集团有限公司
勘察单位	/	施工单位（土建）	/
设计单位	中国建筑东北设计研究院有限公司	施工单位（园林）	深圳市国艺园林建设有限公司
监理单位	上海建科工程咨询有限公司	工程检测单位	深圳市房屋安全和工程质量检测鉴定中心
			/
其他主要参建单位	/	其他主要参建单位	/
	/		/
专项验收情况			
专项验收名称	证明文件发出日期	文件编号	对验收的意见
单位（子单位） 工程质量竣工验收记录	2025年1月20日	市政竣·通-10	合格
	年 月 日	/	/
	年 月 日	/	/
法律法规规定的 其他验收文件	年 月 日	/	/
	年 月 日	/	/
	年 月 日	/	/
附有关证明文件			
施工许可证	齐全有效	/	/
施工图设计文件 审查意见	合格	/	/
工程竣工报告	齐全有效	/	/
工程质量评估报告	齐全有效	/	/
勘查质量检查报告	/	/	/
设计质量检查报告	齐全有效	/	/
工程质量保修书	齐全有效	/	/



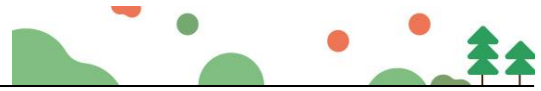

市政基础设施工程

工程完成情况	合同内所有施工内容全部完成并验收通过。		
工程质量情况	土建	/	
	园林	符合要求	
工程未达到使用功能的部位(范围)			
参加验收单位意见	建设单位	监理单位	施工单位
	 项目负责人: 年月日	 年月日	 项目负责人: (执业资格证章)
	分包单位	设计单位	勘察单位
	 项目负责人: (执业资格证章)	 项目负责人: (执业资格证章)	 项目负责人: (执业资格证章)

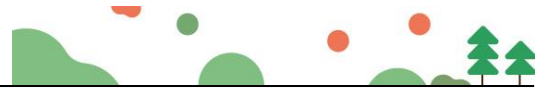

市政基础设施工程

单位（子单位）工程质量竣工验收记录

市政竣·通-10

第 页，共 页

工程名称	深圳理工大学建设工程项目景观绿化工程II标		
单位工程名称	深圳理工大学建设工程项目景观绿化工程II标		
施工单位	深圳市国艺园林建设有限公司	分包单位	/
结构类型	室外园林	工程造价	2881.108949万元
开工日期	年 月 日	竣工日期	年 月 日
项目负责人	杜永超	项目技术负责人	徐勇端
序号	项目	验收记录	验收结论
1	分部工程验收	共 32 分部，经核查符合设计及标准要求 32 分部	各分部工程验收，工程质量符合验收标准
2	质量控制资料核查	共 12 项，经核查符合规定	符合规范要求
3	安全和功能检测及抽查结果	共核查 5 项，符合要求 5 项，共抽查 3 项，符合要求 3 项，经返工处理符合要求 0 项	符合规范要求
4	外观质量检验	共抽查 14 项，符合要求 14 项，经返修符合要求 0 项	好
5	实体质量检验	共抽查 10 项，符合要求 10 项，经返修符合要求 0 项	合格
6	综合验收结论		
参加验收单位	建设单位 (公章) 项目负责人: (签字) 年 月 日	监理单位 (公章) 总监理工程师: (签字) 年 月 日	施工单位 (公章) 项目负责人: (签字) 年 月 日
	分包单位 (公章)	勘察单位 (公章)	设计单位 (公章)
	项目负责人: (执业资格证章) 年 月 日	项目负责人: (执业资格证章) 年 月 日	项目负责人: (执业资格证章) 年 月 日
	年 月 日	年 月 日	年 月 日

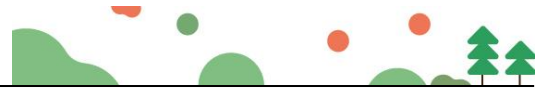

## 2、拟派团队(项目经理、项目技术负责人)业绩

### 2.1、拟派团队（项目经理）业绩

拟派关键岗位人员工作业绩一览表

姓名	朱亚伟	拟任岗位	项目经理		
性别	男	学历	专科		
年龄	36岁	毕业学校和时间	湖南工业大学、2011.6.27		
工作年限	15年	职称	市政公用工程师		
		职称证书编号	B08203080100002873		
工作业绩					
项目名称	建筑类型规模	开、竣工日期	获奖情况	担任职务	项目工作期限
深圳中心公园生态修复与功能完善一期工程A区景观提升工程II标段	3230.057614 万元	2023.11.2- 2025.7.29	/	项目经理	2023.11.2- 2025.7.29
深圳市福田区河湾北片区改造项目（南华村棚改）市政箱涵工程	3286.865624 万元	2021.9.10- 2022.9.30	/	项目经理	2021.9.10- 2022.9.30

2026年 5月 18日 (盖章)



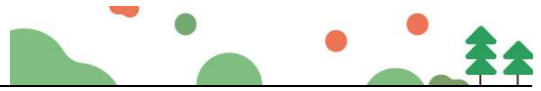

(1) 深圳中心公园生态修复与功能完善一期工程 A 区景观提升工程 II 标段

工程编号: \_\_\_\_\_

合同编号: \_\_\_\_\_



# 深圳市建设工程 施工（单价）合同

工程名称: 深圳中心公园生态修复与功能完善一期  
工程 A 区景观提升工程 II 标段

工程地点: 深圳中心公园 A 区

发 包 人: 华润（深圳）有限公司

承 包 人: 深圳市国艺园林建设有限公司



二〇二三年 月

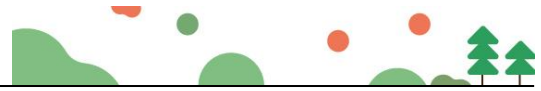

## 第一部分 协议书

发包人（全称）：华润（深圳）有限公司

承包人（全称）：深圳市国艺园林建设有限公司

根据《中华人民共和国民法典》、《中华人民共和国建筑法（2011 修正）》、《深圳经济特区建设工程施工招标投标条例（2004 修正）》及其他有关法律、法规，遵循平等、自愿、公平和诚实信用的原则，发包人和承包人就本工程施工事项协商一致，订立本合同，达成协议如下：

### 一、工程概况

工程名称：深圳中心公园生态修复与功能完善一期工程 A 区景观提升工程 II 标段

工程地点：深圳中心公园 A 区

核准（备案）证编号：深福发改〔2022〕49 号

工程规模及特征：深圳中心公园生态修复与功能完善一期工程范围为深圳中心公园 A 区、B 区、C1 区、C2 区和 D 区，用地面积 84.18 公顷，拟通过场地重建方式进行提升改造。主要建设内容为打造景观河道，慢行系统，智慧公园工程、园林建设工程、绿化工程、公共配套设施等。

拟建建（构）筑物为：景观河道，慢行系统，智慧公园工程、园林建设工程、绿化工程、公共配套设施等

资金来源：财政投入 100%；国有资本 / / %；集体资本 / / %；民营资本 / / %；外商投资 / / %；混合经济 / / %；其他 / / %。

### 二、工程承包范围

本次招标范围位于深圳中心公园 A 区，占地约 3.4 万平方米，包括但不限于街健广场、足球场，活力中心周边景观，范围内场地平整、土方外运及回填、

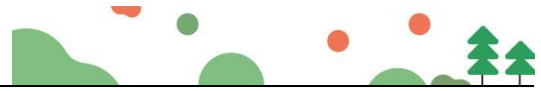

土壤改良、园建、绿化、给排水、灯光(公园A区非示范段范围的智慧灯杆和智慧灯杆同款庭院灯)、水景、电气、智能化工程(不含主机房)、过路强电套管管井的预埋施工工程室外标识、室外小品等。(所有的细目详见施工图纸、工程量清单、技术要求及合同其他文件, 承包人不能拒绝执行为完成全部工程而需执行的可能遗漏的工作)。

**1. 市政公用及配套专业工程、其他工程:** (在□内打√, 并填写相应的工程量)

<input type="checkbox"/> 七通一平工程	万平方米	<input type="checkbox"/> 电信管道工程	米
<input type="checkbox"/> 挡墙护坡工程	长: 米; 宽: 米; 高: 米	<input type="checkbox"/> 电力管道工程	米
<input type="checkbox"/> 软基处理工程	万平方米	<input type="checkbox"/> 污水处理厂及配套工程	立方米/d
<input type="checkbox"/> 水厂及配套工程	立方米/d	<input type="checkbox"/> 污泥处理厂及配套工程	立方米/d
<input type="checkbox"/> 给水管道工程	米	<input type="checkbox"/> 泵站工程	平方米
<input type="checkbox"/> 道路工程	长: 米 宽: 米	<input type="checkbox"/> 隧道工程	长: 米 宽: 米 高: 米
<input type="checkbox"/> 桥梁工程	座	<input type="checkbox"/> 道路改造工程	长: 米 宽: 米
<input type="checkbox"/> 排水箱涵工程	长: 米 宽: 米 高: 米	<input type="checkbox"/> 路灯照明工程	座
<input type="checkbox"/> 交通监控、收费综合系统工程		<input checked="" type="checkbox"/> 绿化工程	米
<input type="checkbox"/> 交通安全设施工程	米	<input type="checkbox"/> 燃气工程	米
<input type="checkbox"/> 其它:			

**2. 房屋建筑及配套专业工程:** (在□内打√, 并填写相应的工程量)

<input type="checkbox"/> 地基与基础工程	( <input type="checkbox"/> 基础 <input type="checkbox"/> 基坑支护 <input type="checkbox"/> 边坡 <input type="checkbox"/> 土石方 <input type="checkbox"/> 其它_____);
<input type="checkbox"/> 主体结构工程	( <input type="checkbox"/> 钢筋混凝土 <input type="checkbox"/> 钢结构 <input type="checkbox"/> 网架 <input type="checkbox"/> 索膜结构 <input type="checkbox"/> 其它_____);
<input type="checkbox"/> 建筑装饰装修工程	( <input type="checkbox"/> 金属门窗 <input type="checkbox"/> 幕墙: 平方米 <input type="checkbox"/> 其它_____);
<input type="checkbox"/> 通风与空调	( <input type="checkbox"/> 通风 <input type="checkbox"/> 空调 <input type="checkbox"/> 其它_____);
<input type="checkbox"/> 建筑给水排水及供暖	( <input type="checkbox"/> 室内给、排水系统 <input type="checkbox"/> 室外给、排水系统 <input type="checkbox"/> 其它_____);

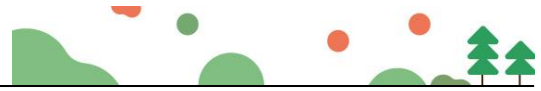

_____ ) ;		
<input type="checkbox"/> 建筑电气工程 ( <input type="checkbox"/> 室外电气 <input type="checkbox"/> 电气照明 <input type="checkbox"/> 其它 _____ ) ;		
<input type="checkbox"/> 智能建筑	( <input type="checkbox"/> 综合布线系统 <input type="checkbox"/> 信息网络系统 <input type="checkbox"/> 其它 _____ ) ;	
<input type="checkbox"/> 屋面及防水工程	<input type="checkbox"/> 建筑节能	<input type="checkbox"/> 消防工程
<input type="checkbox"/> 室外工程 ( <input type="checkbox"/> 室外设施 _____ <input type="checkbox"/> 附属建筑 _____ ) ;		
<input type="checkbox"/> 室外环境 _____ ) ;		
<input type="checkbox"/> 燃气工程 ( 户数: _____ 户; 庭院管: _____ 米 )		

**3. 二次装饰装修工程:** (在内打√, 并填写相应的工程量)

<input type="checkbox"/> 消防工程	<input type="checkbox"/> 门窗	<input type="checkbox"/> 防水工程	<input type="checkbox"/> 电气照明	<input type="checkbox"/> 建筑节能
<input type="checkbox"/> 通风与空调 ( <input type="checkbox"/> 通风 <input type="checkbox"/> 空调 <input type="checkbox"/> 其它 _____ ) ;				
<input type="checkbox"/> 建筑给排水及供暖 ( <input type="checkbox"/> 室内给、排水系统 <input type="checkbox"/> 室外给、排水系统 <input type="checkbox"/> 其它 _____ ) ;				
<input type="checkbox"/> 智能建筑 ( <input type="checkbox"/> 综合布线系统 <input type="checkbox"/> 信息网络系统 <input type="checkbox"/> 其它 _____ ) ;				
<input type="checkbox"/> 装饰装修 ( <input type="checkbox"/> 抹灰 <input type="checkbox"/> 涂饰 <input type="checkbox"/> 饰面板 ( 砖 ) <input type="checkbox"/> 吊顶 <input type="checkbox"/> 其它 _____ ) ;				
<input type="checkbox"/> 其它:				

**4. 其他工程**

**三、合同工期**

计划开工日期: 2023 年 8 月 20 日 (具体以开工令为准, 承包人提前入场做施工准备的, 以实际入场做施工准备之日为准。)

计划竣工日期: 2023 年 12 月 31 日, 未经发包人书面同意, 该日期不做调整。

合同工期总日历天数 133 天。

招标工期总日历天数 133 天。

标准工期总日历天数 / 天 (指按《深圳市建设工程施工工期定额》计算出的本工程工期)。

合同工期对比标准工期的压缩比例为 / % (压缩比例=1-合同工期/标准工期)。



#### 四、质量标准

本工程质量标准：

- (1) 符合现行国家、行业及地方质量验收规范。
- (2) 符合华润置地工程高品质标准。
- (3) 华润置地第三方检查过程及交付评估要求。
- (4) 确保华润置地深圳大区城市建设事业部第三方过程评估排名前 50%。
- (5) 参照标准：最新的现行国家、行业和地方相关技术规范和标准、《华润置地工程高品质标准 V2.0 及局部修订》、《华润置地项目过程评估体系》。
- (6) 承包人应积极配合实现合同约定的质量目标。
- (7) 工程质量应符合国家、广东省、深圳市现行有关法律、法规、规范和技术标准，符合设计文件、招标文件、合同文件所约定的技术要求和工程质量标准。当合同约定的质量要求与相关法律、法规、规范和技术标准矛盾时，以较高要求为准。
- (8) 确保获得“省级优质工程奖”，争创“中国风景园林学会科学技术奖-园林工程奖”。

以上创优目标，承包人需配合发包人争创和实现。如本工程具备独立争创市级奖项的条件，则承包人必须申报；如不具备独立争创条件，则需配合整个项目的创优工作。

#### 五、签约合同价

人民币（大写）叁仟贰佰叁拾万零伍佰柒拾陆元壹角肆分（¥32300576.14 元）；

其中：

- (1) 安全文明施工费：

人民币（大写）壹佰肆拾叁万伍仟伍佰柒拾陆元捌角贰分（¥1435576.82 元）；

- (2) 材料和工程设备暂估价金额：

5

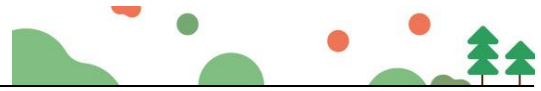

人民币（大写）\_\_\_/\_\_\_（¥\_\_\_/\_\_\_元）；

(3) 专业工程暂估价金额：

人民币（大写）\_\_\_/\_\_\_（¥\_\_\_/\_\_\_元）；

(4) 暂列金额：

人民币（大写）壹佰柒拾贰万元整（¥1720000 元）。

## 六、组成合同的文件

组成合同的各个文件应该认为是一个整体，彼此相互解释，相互补充。如果出现含糊不清或相互矛盾的情况，由监理人做出解释和调整。在这种情况下，除非合同另有规定，组成合同的文件的优先顺序应依次如下：

- (1) 本合同签订后双方新签订的补充协议；
- (2) 本合同第一部分的协议书；
- (3) 中标通知书；
- (4) 招标答疑补遗；
- (5) 本合同第四部分补充条款（如有）；
- (6) 本合同第三部分的专用条款；
- (7) 本合同附件；
- (8) 本合同第二部分的通用条款；
- (9) 本工程招标文件中的技术要求和投标报价规定；
- (10) 投标文件（包括专业工程承包人在评标期间和合同谈判过程中递交和确认并经发包人同意的对有关问题的补充资料和澄清文件等）；
- (11) 现行的标准、规范、规定及有关技术文件；
- (12) 图纸和技术要求；
- (13) 已标价工程量清单；

发包人和专业工程承包人双方有关本工程的变更、签证、洽商、索赔、询价采购凭证等书面文件及组成合同的其他文件也属于合同的一部分。

上述各项合同文件包括合同当事人就该项合同文件所作出的补充和修改，

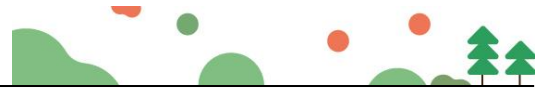

属于同一类内容的文件，应该以最新签署的为准。

## 七、词语含义

本协议书中有词语含义与本合同“通用条款”中赋予它们的定义相同。

## 八、承诺

1. 发包人承诺按照法律规定履行项目审批手续、筹集工程建设资金并按照合同约定的期限和方式支付合同价款及其它应当支付的款项，并履行本合同所约定的全部义务。

2. 承包人承诺按照法律规定及合同约定组织完成工程施工，确保工程质量和安全，不进行转包及违法分包，并在质量缺陷责任期及保修期内承担相应的工程维修责任，并履行本合同所约定的全部义务。

3. 发包人和承包人双方理解并承诺不再就同一工程另行签订与合同实质性内容相背离的协议。

4. 专业工程承包人已明确知悉：2021年3月26日，委托人【深圳市福田区建筑工务署】（以下简称“委托人”）与发包人签署《福田区政府投资建设项目市场化代建合同》，委托发包人实施代建，并且专业工程承包人已认真查阅、理解委托人招标文件的全部内容，并对委托人授予发包人的权利无任何异议。

## 九、合同订立与生效

本合同订立时间：2023年\_\_\_\_月\_\_\_\_日；

订立地点：深圳市福田区；

发包人和承包人约定本合同自双方均签字盖章之日起生效。

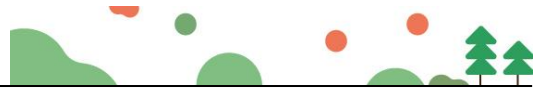

(本页无正文, 为《深圳中心公园生态修复与功能完善一期工程A区景观提升工程II标段项目施工总承包合同协议书》的签署页)

发包人: 华润(深圳)有限公司(公章) 承包人: 深圳市国艺园林建设有限公司

法定代表人或其授权代表:

(签字)

蒋慕川

法定代表人或其授权代表:

(签字)

[Red circular stamp of Shenzhen Guoyi Garden Construction Co., Ltd. with signature]

地址: 深圳市南山区华润置地大厦 B座 21楼 地址: 深圳市福田区福保街道市花路长富金茂大厦1号楼49层

邮政编码: \_\_\_\_\_ 邮政编码: 518038

法定代表人: \_\_\_\_\_ 法定代表人: 韦万勇

授权代表: \_\_\_\_\_ 授权代表: /

电话: \_\_\_\_\_ 电话: 0755-88308661

传真: \_\_\_\_\_ 传真: 0755-88308664

电子信箱: \_\_\_\_\_ 电子信箱: /

开户银行: \_\_\_\_\_ 开户银行: 招商银行股份有限公司深圳皇岗支行

账号: \_\_\_\_\_ 账号: 815284432810001

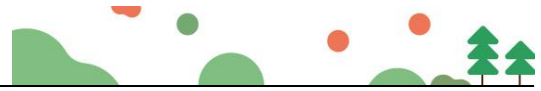

市政竣·通-11

市政基础设施工程

# 建设工程竣工验收报告

工程名称：深圳中心公园生态修复与功能完善一期工程A区景观提升工程II标段

建设单位（公章）：深圳市福田区建筑工务署/（代建单位）华润（深圳）有限公司

竣工验收日期：2025年07月29日

发出日期：2025年07月29日

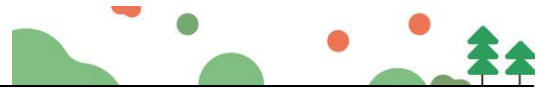

市政基础设施工程  
填写说明

1. 工程竣工验收报告由建设单位负责填写，向备案机关提交。
2. 填写内容要求真实，语言简练，字迹清楚。
3. 工程竣工报告一式五份，建设单位、监督站、备案机关、施工单位及城建档案部门各持一份。



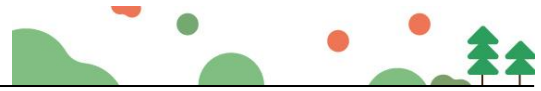







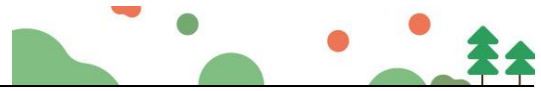





市政基础设施工程

工程名称	深圳中心公园生态修复与功能完善一期工程A区景观提升工程II标段		工程地点	深圳市福田区中心公园A区
工程规模 (建筑面积、道路桥梁长度等)	34000平方米		工程造价 (万元)	3230.057614
结构类型	市政工程		开工日期	2023年11月02日
施工许可证号	/		竣工日期	2025年07月29日
监督单位	深圳市福田区建设工程质量安全中心		监督登记号	2023-37
建设单位	深圳市福田区建筑工务署/ (代建单位) 华润 (深圳) 有限公司		总施工单位	深圳市国艺园林建设有限公司
勘察单位	深圳市工勘岩土集团有限公司		施工单位 (土建)	/
设计单位	广东科美都市景观规划有限公司		施工单位 (设备安装)	/
监理单位	上海市建设工程监理咨询有限公司		工程检测单位	深圳市福田区建设工程质量检测中心
				深圳市天博检测技术有限公司
				深圳市华科质量技术有限公司
				深圳市华科达检测有限公司
				深圳市港嘉工程检测有限公司
深圳市政院检测有限公司				
其他主要参建单位	/		其他主要参建单位	/
专项验收情况				
专项验收名称	证明文件发出日期	文件编号	对验收的意见	
单位 (子单位) 工程质量竣工验收记录	2025年07月29日	市政竣·通-10	合格	
法律法规规定的其他验收文件	建筑与市政工程施工质量控制通用规范	2022年07月15日	GB 55032-2022	合格
	建筑工程施工质量验收统一标准	2023年11月01日	GB50300-2013	合格
	园林绿化工程施工及验收规范	2023年05月01日	CJJ 82-2012	合格
附有关证明文件				
施工许可证	/		/	/
施工图设计文件审查意见	合格			
工程竣工报告	齐全有效			
工程质量评估报告	齐全有效			
勘察质量检查报告	齐全有效			
设计质量检查报告	齐全有效			
工程质量保修书	齐全有效			

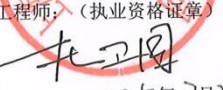
(SHE)  
深圳  
区  
程  
监  
督  
部  
门  
核  
对  
合格  
日期  
2025.07.29  
深圳市国艺园林建设有限公司

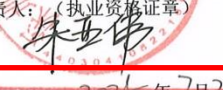

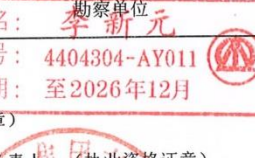
市政基础设施工程

工程完成情况	合同内所有施工内容全部完成并验收通过。		
工程质量情况	土建	合格	
	设备安装	合格	
工程未达到使用功能部位(范围)	 		
参加验收单位意见	建设单位  项目负责人:  2025年7月29日	监理单位  总监理工程师: (执业资格证章)  2025年7月29日	施工单位  项目负责人: (执业资格证章)  2025年7月29日
	分包单位 (公章) 项目负责人: (执业资格证章)	设计单位  项目负责人: (执业资格证章)	勘察单位  姓名: 李新元 注册号: 4404304-AY011 有效期至: 至2026年12月 项目负责人: (执业资格证章)  2025年7月29日
	年月日	年月日	年月日

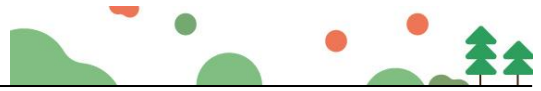

(2) 深圳市福田区河湾北片区改造项目（南华村棚改）市政箱涵工程

合同编号 CRLCJ-FT12-NHCP01-ZB-211036

【深圳市福田区河湾北片区改造项目（南华村棚改）市政箱涵工程】

施工总包合同

发包人（甲方）：华润（深圳）有限公司

总承包人（乙方）：深圳市国艺园林建设有限公司

2021年【8】月





## 第一部分 合同协议书

发包人（甲方）：华润（深圳）有限公司

地址：深圳市南山区大冲一路18号华润置地大厦E座三楼

法定代表人：孔小凯

联系人：

联系电话：

电子邮箱：

传真：

施工总承包人（乙方）：深圳市国艺园林建设有限公司

地址：深圳市福田区福保街道市花路长富金茂大厦1号楼49层

法定代表人：韦万勇

联系人：

联系电话：

电子邮箱：

传真：

鉴于：

1. 总承包人已明确知悉：2020年9月，委托人【深圳市福田区福河建设开发有限公司】（以下简称“委托人”）与发包人签署《深圳市福田区河湾北片区改造项目（南华村棚改）市场化代建合同》，委托发包人实施代建，并且总承包人已认真查阅、理解委托人招标文件的全部内容，并对委托人授予发包人的权利无任何异议。

2. 总承包人愿意按照本协议的条件承揽本项目的施工。

依照《中华人民共和国民法典》《中华人民共和国建筑法》及其他有关法律、法规、规章，并结合深圳市有关规定及本工程的招标文件要求，遵循平等、自愿、公平和诚实信用的原则，各方经友好协商，特订立本合同，以资共同遵守。

### 一、工程概况

工程名称：深圳市福田区河湾北片区改造项目（南华村棚改）市政箱涵工程

工程地点：深圳市福田区

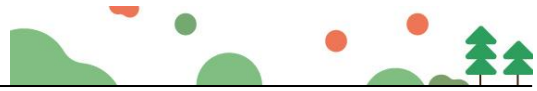

工程内容：新建西侧箱涵沿规划道路布置，规划一路段位于道路东侧，箱涵中心线距离道路中心线 1m，规划二路段位于道路北侧，箱涵中心线距离道路中心线 1m，爱华南路段位于道路西侧，箱涵中心线距离道路中心线 0.5m。箱涵起点位于规划一路东侧现状箱涵与地块用地红线相交处，下游位于规划爱华南路人行道现状箱涵与棚改红线相交处附近，顺接下游现状箱涵，利用现状排水口，西侧箱涵全长约 440.1m，断面尺寸为 1-2.5×2.0m 及 1-2.5×2.2m。箱涵最小转弯半径为 7.5m，最大转弯半径为 241m。

新建东侧箱涵横穿学校地块，箱涵中心线距离学校地块东侧红线 6m，箱涵起点位于学校地块北侧现状箱涵与地块用地红线相交处附近，下游位于规划爱华南路人行道现状箱涵与棚改红线相交处附近，顺接下游现状箱涵，利用现状排水口，东侧箱涵全长约 217.3m，断面尺寸为 1-2.5×1.3m。箱涵最小转弯半径为 12.5m，最大转弯半径为 60m。

建筑面积：\_\_\_ / \_\_\_ 平方米

工程立项批准文号：深福田发改备案[2019]0205 号

资金来源：社会投资 100%

## 二、工程承包范围

包括但不限于新建箱涵、新旧箱涵接驳、管道、各类井、检测设备、排水设施、基坑支护及相应的基础加固（包含路基）等的施工、旧基础及旧桩基的拆除、土方开挖及外运，以及发包人交与承包人的其他工作。所有的细目详见合同图纸、技术要求、工程量清单及合同其他文件，发包人在实施过程中根据本工程实际情况有权增减部分内容，承包人不能拒绝执行。

### 1. 房建工程：（在□内打√，并填写相应的工程量）

<input type="checkbox"/> 地基与基础工程（ <input type="checkbox"/> 基础 <input type="checkbox"/> 基坑支护 <input type="checkbox"/> 边坡 <input type="checkbox"/> 土方 <input type="checkbox"/> 其它_____）；		
<input type="checkbox"/> 主体结构工程（ <input type="checkbox"/> 钢筋混凝土 <input type="checkbox"/> 钢结构 <input type="checkbox"/> 钢管混凝土 <input type="checkbox"/> 型钢混凝土 <input type="checkbox"/> 其它_____）；		
<input type="checkbox"/> 建筑装饰装修工程（ <input type="checkbox"/> 门窗 <input type="checkbox"/> 幕墙：平方米 <input type="checkbox"/> 其它：粗装修工程）；		
<input type="checkbox"/> 通风与空调（ <input type="checkbox"/> 通风 <input type="checkbox"/> 空调 <input type="checkbox"/> 其它）；		
<input type="checkbox"/> 建筑给水排水及供暖（ <input type="checkbox"/> 室内给、排水系统 <input type="checkbox"/> 室外给、排水管网 <input type="checkbox"/> 其它）；		
<input type="checkbox"/> 建筑电气工程（ <input type="checkbox"/> 室外电气 <input type="checkbox"/> 电气照明 <input type="checkbox"/> 其它）；		
<input type="checkbox"/> 智能建筑	（ <input type="checkbox"/> 综合布线系统 <input type="checkbox"/> 信息网络系统 <input type="checkbox"/> 其它）；	
<input type="checkbox"/> 屋面工程	<input type="checkbox"/> 建筑节能	<input type="checkbox"/> 消防工程
<input type="checkbox"/> 室外工程（ <input type="checkbox"/> 室外设施 <input type="checkbox"/> 附属建筑 <input type="checkbox"/> 室外环境）。		
<input type="checkbox"/> 燃气工程（户数：___；庭院管：___米）		
<input type="checkbox"/> 其它：_____		

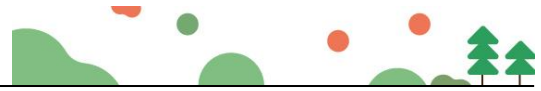

**2. 市政工程：**（在□内打√，并填写相应的工程量）

<input type="checkbox"/> 七通一平工程_____万平方米	<input type="checkbox"/> 电信管道工程_____米
<input type="checkbox"/> 挡墙护坡工程长：米；宽：米；高：米	<input type="checkbox"/> 电力管道工程_____米
<input type="checkbox"/> 软基处理工程_____万平方米	<input type="checkbox"/> 污水处理厂及配套工程_____立方米/d
<input type="checkbox"/> 水厂及配套工程_____立方米/d	<input type="checkbox"/> 污泥处理厂及配套工程_____立方米/d
<input type="checkbox"/> 给水管道工程_____米	<input type="checkbox"/> 泵站工程_____平方米
<input type="checkbox"/> 道路工程长：_米宽：_米	<input type="checkbox"/> 隧道工程长：_米宽：_米高：_米
<input type="checkbox"/> 桥梁工程_____座	<input type="checkbox"/> 道路改造工程长：_米宽：_米
<input checked="" type="checkbox"/> 排水箱涵工程长：米宽：米高：米	<input type="checkbox"/> 路灯照明工程_____座
<input type="checkbox"/> 交通监控、收费综合系统工程	<input type="checkbox"/> 绿化工程_____米
<input type="checkbox"/> 交通安全设施工程_____米	<input type="checkbox"/> 燃气工程_____米
<input checked="" type="checkbox"/> 其它：旧基础及旧桩基的拆除、基坑支护、基础加固、土方开挖及外运	

**3. 其它工程**

/

**三、合同工期**

计划开工日期：2021年08月12日（以监理人签发的开工令日期或开工报告中的开工日期为准）

计划竣工日期：2022年02月08日

合同工期总日历天数：180天

**四、工程质量标准**

工程质量标准目标：工程质量须满足现行国家规范、行业设计规范、施工验收规范及当地政府有关规定。符合现行国家、行业及地方质量验收规范。符合华润置地工程高品质标准。华润置地项目第三方检查：取得华润置地华南大区检查排名前3名。配合I标段总承包人获得“广东省建设工程优质奖”奖项，争创“国家优质工程奖”或“中国土木工程詹天佑奖优秀住宅小区金奖”或“鲁班奖”。

**五、合同价款及支付方式**

本合同暂定合同总价（含税）为：人民币（大写）叁仟贰佰捌拾陆万捌仟陆佰伍拾陆元贰角肆分（¥32868656.24元）。

其中：

(1)材料和工程设备暂估价金额：

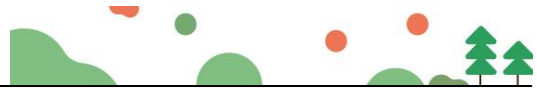

人民币（大写）\_\_\_\_/\_\_\_\_（¥\_\_\_\_/\_\_\_\_元）；

(2) 专业工程暂估价金额：

人民币（大写）\_\_\_\_/\_\_\_\_（¥\_\_\_\_/\_\_\_\_元）；

(3) 暂列金额：

人民币（大写）壹佰捌拾壹万贰仟贰佰零贰元壹角贰分（¥1,812,202.12 元）。

本合同采用固定单价的合同形式。除本合同另有约定外，合同项目单价一经发包人和总承包人签订合同确定后不作调整。

合同价款包含的风险范围为：完成该项目的合同内容，包人工、材料、机械，包质量、包工期、包环境保护、包职业健康、管理费、利润、税金等一切施工所需之费用、安全文明施工措施费、增值税及附加税、所得税等一切税费均由总承包人自行承担，且已包含于合同价款之内。

本合同项下款项的支付主体为：

委托人支付，款项的申请、审批和支付流程按本合同补充条款的约定执行。

发包人支付，发包人为该项目工程款项拨付的唯一义务人。

最终结算价以建设单位指定第三方审核单位审定价为准，如被政府审核部门（含财政投资评审中心）审核，则以政府审核部门（含财政投资评审中心）审定价为准。

支付方式

1、 预付款的支付

本工程的开工预付款为：合同暂定金额（扣除暂列金额）的 15%（包含安全文明施工措施费预付款，即：安全文明施工措施费的 50%）

预付款保函金额等于预付款金额，预付款保函的受益人为：华润（深圳）有限公司

开工预付款应按如下规定扣回：

开工预付款在期中支付（含预付款）的第 2 期开始分 3 次等额扣回，全部金额在期中支付证书的累计金额达到合同价格的 80%前扣完。

开工预付款的其他支付要求参照通用条款内约定执行。

2、 工程进度款的支付

监理人在收到上述结账单后 14 天内完成审核，并申报给发包人：

(1) 发包人按当期核定完成工程量的 80%进行期中支付（专用条款另有约定的除外），累计支付到合同价格的 80%时暂停支付；

(2) 工程竣工验收合格、移交给相关单位、办理完成结算且总承包人向发包人提出书面付款申请后，累计支付至结算价的 90%；

(3) 结算完成并经发包人指定的第三方审核单位审定后，累计支付至审定价的 97%，若有政府审核，则以政府审核部门审定金额为准，若第（3）阶段最终审定价的 97%低于第（2）阶段结算价的 90%，则承包商应负责及时将发包人超付部分退还发包人；

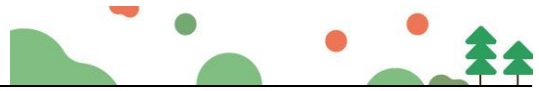

(4) 余款作为质量保证金，按工程质量保修书的约定支付。

#### 六、工人工资专用账户信息

工人工资款支付专用账户名称：深圳市国艺园林建设有限公司农民工工资

工人工资款支付专用账户开户银行：44250100006600001475

工人工资款支付专用账户号：中国建设银行深圳福田保税区支行

#### 七、组成合同的文件

组成本合同的文件及优先解释顺序与本合同通用条款 1.5 款的规定一致：

- (1) 本合同签订后双方新签订的补充协议；
  - (2) 本合同第一部分的协议书；
  - (3) 中标通知书；
  - (4) 招标答疑补遗；
  - (5) 本合同第四部分补充条款（如有）；
  - (6) 本合同第三部分的专用条款；
  - (7) 本合同附件；
  - (8) 本合同第二部分的通用条款；
  - (9) 本工程招标文件（含投标报价规定）；
  - (10) 投标文件（包括总承包人在评标期间和合同谈判过程中递交和确认并经发包人同意的对有关问题的补充资料和澄清文件等）；
  - (11) 现行的标准、规范、规定及有关技术文件；
  - (12) 图纸和技术要求；
  - (13) 已标价工程量清单；
  - (14) 工程质量保修书；
- 发包人和总承包人双方有关本工程的变更、签证、洽商、索赔、询价采购凭证等书面文件及组成合同的其他文件也属于合同的一部分。

#### 八、词语含义

本协议中有关词语含义与招标文件第二卷《通用合同条款》《专用合同条款》定义相同。

#### 九、双方承诺

- 1、总承包人向发包人承诺，按照合同约定进行施工、竣工，并在质量保修期内承担工程质量保修责任，并履行本合同所约定的全部义务。
- 2、发包人向总承包人承诺，按照合同约定的期限和方式支付合同价款及其他应当支付的款项，并履行本合同所约定的全部义务。

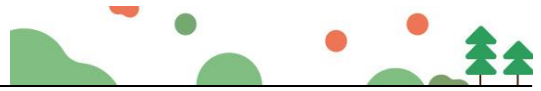

**十、合同份数**

本合同一式拾柒份，发包人壹拾叁份，总承包人肆份。

**十一、合同生效**

合同订立时间：2021年8月27日

合同订立地点：深圳市

本合同经双方法定代表人或其委托代理人签署并加盖公章后生效。

(转下页)



(本页为签字页，无正文)

发 包 人： (公章)

住 所：

法定代表人：

委托代理人：

电 话：

传 真：

开 户 银 行：

账 号：

邮 政 编 码：



承 包 人： (公章)

住 所：

法定代表人：

委托代理人：

电 话：

传 真：

开 户 银 行：

账 号：

邮 政 编 码：



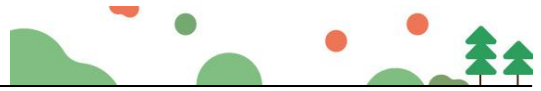

市政竣·通-11

市政基础设施工程

# 建设工程竣工验收报告



工程名称：福田区南园街道南华村棚户区改造项目市政箱涵工程

建设单位（公章）：深圳市福田区福河建设开发有限公司  
华润（深圳）有限公司（代建）

竣工验收日期：2022年9月27日

发出日期：2022.9.30

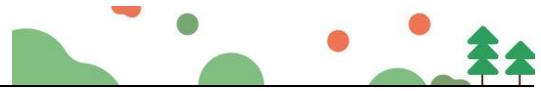

市政基础设施工程

**填写说明**

- 1、工程竣工验收报告由建设单位负责填写,向备案机关提交。
- 2、填写要求内容真实,语言简练,字迹清楚。
- 3、工程竣工报告一式五份,建设单位、监督站、备案机关、施工单位及城建档案部门各持一份。



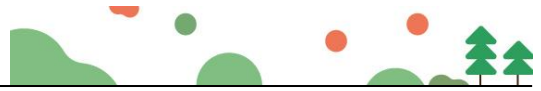

市政基础设施工程

工程名称	福田区南园街道南华村棚户区改造项目 市政箱涵工程	工程地点	深圳市福田区南华村
工程规模（建筑 面积、道路桥梁 长度等）	657m	工程造价 （万元）	
结构类型	钢筋混凝土	开工日期	2021年9月10日
施工许可证号	/	竣工日期	
监督单位	深圳市福田区水务工程质量安全监督站	监督登记号	
建设单位	深圳市福田福河建设开发有限公司 华润（深圳）有限公司（代建）	总承包单位	深圳市国艺园林建设有限公司
勘察单位	深圳市岩土综合勘察设计有限公司	施工单位 （土建）	深圳市国艺园林建设有限公司
设计单位	深圳市华阳国际工程设计股份有限公司 中机国际工程设计研究院有限责任公司	施工单位 （设备安装）	/
监理单位	深圳市中行建设工程顾问有限公司	工程检测 单 位	深圳市福田建设工程质量检测中心 深圳市政院检测有限公司
其它主要参建单位		其它主要 参建单位	
专项验收情况			
专项验收名称	证明文件发出日期	文件编号	对验收的意见
单位（子单位） 工程质量验收记录	2022年5月20日		合格
规划验收合格证	/		/
环保验收认可文件	/		/
消防验收意见书	/		/
燃气验收合格证	/		/
电梯准用证	/		/
工程竣工档案认可书	/		/
附有关证明文件			
施工许可证			
施工图设计文件 审查意见	合格		
工程竣工报告	齐全有效		
工程质量评估报告	齐全有效		
勘察质量检查报告	齐全有效		
设计质量检查报告	齐全有效		
工程质量保修书	齐全有效		

1.1.1.1

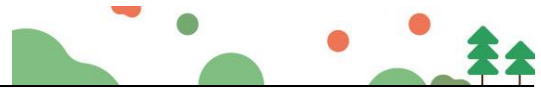

市政基础设施工程

评价意见		
对各 单 位 评 价	建设单位	开工前办理了施工图设计文件审查,质量安全监督手续;按规定委托了工程监理,组织了图纸会审、设计交底;工程价款支付符合合同约定;组织了工程竣工验收。
	勘察单位	参加了地基验槽;参加了基础及有关重要部位工程质量验收;参加了工程竣工验收;出具了工程勘察质量检查报告。
	设计单位	设计合理,结构安全;参加了地基验槽;参加了基础、主体结构及有关重要部位工程质量验收;参加了工程竣工验收;签发了设计变更通知单;参加了有关工程质量问题的处理情况;出具了工程设计质量检查报告。
	监理单位	项目监理机构的人员资格、配备及到位情况,符合要求;监理规划、监理实施细则按规定编制、审批;对材料、构配件及设备投入使用或安装前进行了审查;核查了施工单位的资质;实施见证取样制度;对重点部位、关键工序实施旁站监理;签发质量问题通知单,并复查质量问题整改结果;组织工序、部位的质量验收,参与单位工程质量的验收;收集整理完整的监理资料;出具了工程监理质量评估报告。
	施工单位	项目经理部管理人员及主要专业工种的资格、配备及到位情况,符合要求;施工组织设计及施工方案有审批并执行;施工现场配置、施工操作技术符合国家有关规范、标准;按工程技术标准及经审查批准的施工图设计文件实施;检验批、分项、分部及单位工程质量的检验评定符合要求;对质量问题的整改及时;收集并整理了完整的质保资料。
对各 管 理 环 节 评 价		

监理单位

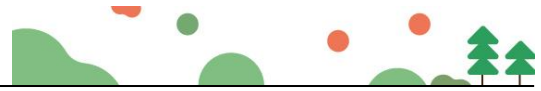

市政基础设施工程

工程完成情况	已完成设计图纸及合同约定的所有内容并验收通过。		
工程质量情况	土建	本工程已经按设计图纸和施工合同约定的范围施工完毕，工程质量符合合同要求和设计图纸要求及有关工程质量验收标准，各项功能满足使用要求。验收组一致同意本工程评定为合格工程。同意使用。	
	设备安装		
工程未达到使用功能的部位（范围）			
参加验收单位	建设单位	监理单位	施工单位
	(公章) 华润(深圳)有限公司 项目负责人: [Signature] 2022年9月27日	(公章) [Signature] 总监理工程师: (执业资格印章) 2022年9月27日	(公章) 朱亚伟 项目负责人: (执业资格印章) 2022年9月27日
	分包单位	设计单位	勘察单位
	(公章) [Signature] 项目负责人: (执业资格印章) 2022年9月27日	(公章) [Signature] 项目负责人: (执业资格印章) 2022年9月27日	(公章) [Signature] 项目负责人: (执业资格印章) 2022年9月27日

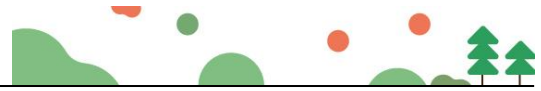

## 2.2、拟派团队（项目技术负责人）业绩

拟派关键岗位人员工作业绩一览表

姓名	樊波	拟任岗位	技术负责人		
性别	女	学历	研究生		
年龄	36岁	毕业学校和时间	北京林业大学、2016. 6. 30		
工作年限	10年	职称	园林高级工程师		
		职称证书编号	2403001188305		
工作业绩					
项目名称	建筑类型规模	开、竣工日期	获奖情况	担任职务	项目工作期限
安居祥和苑项目园林景观工程	2346.338627万元	2023. 7. 1- 2023. 12. 8	/	技术负责人	2023. 7. 1- 2023. 12. 8
盐田区花园路口景观营造工程	673.694854万元	2021. 11. 13- 2022. 5. 30	/	项目负责人	2021. 11. 13- 2022. 5. 30

2026年 5月 18日 (盖章)



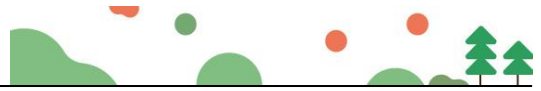

(1) 安居梓和苑项目园林景观工程

SFD-2015-06

工程编号: 合202308009

合同编号: JT-G-2023-STXM-053

**深圳市建设工程**

**施工(单价)合同**

(适用于招标工程固定单价施工合同)

工程名称: 安居梓和苑项目园林景观工程

工程地点: 深圳坪山

发包人: 深圳市人才安居集团有限公司

承包人: 深圳市国艺园林建设有限公司

2015年版

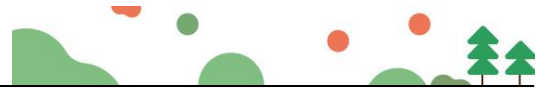

## 第一部分 协议书

发包人(全称): 深圳市人才安居集团有限公司

承包人(全称): 深圳市国艺园林建设有限公司

根据《中华人民共和国民法典》、《中华人民共和国建筑法》、《深圳经济特区建设工程施工招标投标条例》及其他有关法律、法规,遵循平等、自愿、公平和诚实信用的原则,发包人和承包人就本工程施工事项协商一致,订立本合同,达成协议如下:

### 一、工程概况

工程名称: 安居梓和苑项目园林景观工程

工程地点: 本项目位于坪山区坑梓街道,西临秀沙路,南至坪山大道,北面为坑梓比亚迪。

核准(备案)证编号:     /    

工程规模及特征:

本项目位于坪山区坑梓街道,西临秀沙路,南至坪山大道,北面为坑梓比亚迪。规定用地面积为49211.16平方米,总建筑面积为352400平方米,计规定容积率建筑面积221400.00平方米,规定容积率4.5。本次招标施工范围为室外园林景观工程,园林景观面积约53895平方米。

资金来源: 财政投入     /    %; 国有资本 100%; 集体资本     /    %; 民营资本     /    %; 外商投资     /    %; 混合经济     /    %; 其他     /    %。

### 二、工程承包范围

本次施工招标范围为安居梓和苑项目园林景观工程,负责项目的采购、施工、报批报建等工作;施工内容包括但不限于:

1. 园建工程: 园路、石材铺装、车行沥青路、EPDM 现浇地垫、围墙、景墙、景观座椅、水景、泳池、泳池廊架、架空层、屋顶、铁艺门、护栏、特色种植池、沙坑、线性水沟、石材盖板水沟、成人及儿童活动器材、雕塑、成品垃圾箱、成品花箱、成品岗亭、成品户外家具、成品垃圾屋、特色种植池、景观廊架、消防水箱装饰格栅、卡通造型亭子、景观亭、游泳池管理用房、钢梯、架空层墙壁图案、室外主体台阶的饰面层等(硬景工程和软景工程);

2. 构架小品:

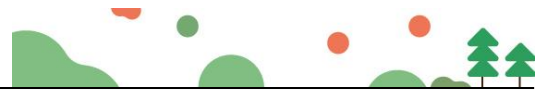

- 3. 绿化工程：回填土及修整、草坪、灌木、大小乔木等；
- 4. 水电工程：配电箱、电缆线路、灯具、接地系统、排水系统、给水系统等；
- 5. 配合各项材料检测，配合现场完成消防验收、规划验收、竣工验收等工作；
- 6. BIM 模型深化及成果（若有）。

具体详见施工图纸及工程量清单

1. 市政公用及配套专业工程、其他工程：（在□内打√，并填写相应的工程量）

<input type="checkbox"/> 七通一平工程	万平方米	<input type="checkbox"/> 电信管道工程	米
<input type="checkbox"/> 挡墙护坡工程	长：米；宽：米；高：米	<input type="checkbox"/> 电力管道工程	米
<input type="checkbox"/> 软基处理工程	万平方米	<input type="checkbox"/> 污水处理厂及配套工程	立方米/d
<input type="checkbox"/> 水厂及配套工程	立方米/d	<input type="checkbox"/> 污泥处理厂及配套工程	立方米/d
<input type="checkbox"/> 给水管道工程	米	<input type="checkbox"/> 泵站工程	平方米
<input type="checkbox"/> 道路工程	长：米宽：米	<input type="checkbox"/> 隧道工程	长：米宽：米高：米
<input type="checkbox"/> 桥梁工程	座	<input type="checkbox"/> 道路改造工程	长：米宽：米
<input type="checkbox"/> 排水箱涵工程	长：米宽：米高：米	<input type="checkbox"/> 路灯照明工程	座
<input type="checkbox"/> 交通监控、收费综合系统工程		<input type="checkbox"/> 绿化工程	米
<input type="checkbox"/> 交通安全设施工程	米	<input type="checkbox"/> 燃气工程	米
<input type="checkbox"/> 其它：			

2. 房屋建筑及配套专业工程：（在□内打√，并填写相应的工程量）

<input type="checkbox"/> 地基与基础工程（ <input type="checkbox"/> 基础 <input type="checkbox"/> 基坑支护 <input type="checkbox"/> 边坡 <input type="checkbox"/> 土石方 <input type="checkbox"/> 其它_____）；		
<input type="checkbox"/> 主体结构工程（ <input type="checkbox"/> 钢筋混凝土 <input type="checkbox"/> 钢结构 <input type="checkbox"/> 网架 <input type="checkbox"/> 索膜结构 <input type="checkbox"/> 其它_____）；		
<input type="checkbox"/> 装饰装修工程（ <input type="checkbox"/> 金属门窗 <input type="checkbox"/> 幕墙：平方米 <input type="checkbox"/> 其它_____）；		
<input type="checkbox"/> 通风与空调（ <input type="checkbox"/> 通风 <input type="checkbox"/> 空调 <input type="checkbox"/> 其它_____）；		
<input type="checkbox"/> 建筑给排水及供暖（ <input type="checkbox"/> 室内给、排水系统 <input type="checkbox"/> 室外给、排水系统 <input type="checkbox"/> 其它_____）；		
<input type="checkbox"/> 建筑电气工程（ <input type="checkbox"/> 室外电气 <input type="checkbox"/> 电气照明 <input type="checkbox"/> 其它_____）；		
<input type="checkbox"/> 智能建筑	（ <input type="checkbox"/> 综合布线系统 <input type="checkbox"/> 信息网络系统 <input type="checkbox"/> 其它_____）；	
<input type="checkbox"/> 屋面及防水工程	<input type="checkbox"/> 建筑节能	<input type="checkbox"/> 消防工程
<input type="checkbox"/> 室外工程（ <input type="checkbox"/> 室外设施_____ <input type="checkbox"/> 附属建筑_____） <input checked="" type="checkbox"/> 室外环境_园建工程、构架小品、绿化工程、电工程、配合材料检测、配合验收、BIM 模型深化及成果（若有）。		
<input type="checkbox"/> 燃气工程（户数：_____户；庭院管：_____米）		

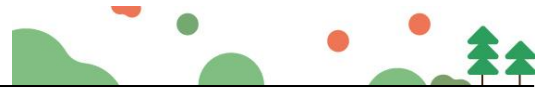

3. 二次装饰装修工程：（在□内打√，并填写相应的工程量）

<input type="checkbox"/> 消防工程	<input type="checkbox"/> 门窗	<input type="checkbox"/> 防水工程	<input type="checkbox"/> 电气照明	<input type="checkbox"/> 建筑节能
<input type="checkbox"/> 通风与空调（ <input type="checkbox"/> 通风 <input type="checkbox"/> 空调 <input type="checkbox"/> 其它_____）；				
<input type="checkbox"/> 建筑给排水及供暖（ <input type="checkbox"/> 室内给、排水系统 <input type="checkbox"/> 室外给、排水系统 <input type="checkbox"/> 其它_____）；				
<input type="checkbox"/> 智能建筑（ <input type="checkbox"/> 综合布线系统 <input type="checkbox"/> 信息网络系统 <input type="checkbox"/> 其它_____）；				
<input type="checkbox"/> 装饰装修（ <input type="checkbox"/> 抹灰 <input type="checkbox"/> 涂饰 <input type="checkbox"/> 饰面板（砖） <input type="checkbox"/> 吊顶 <input type="checkbox"/> 其它_____）；				
<input type="checkbox"/> 其它：				

4. 其他工程

\_\_\_\_\_

\_\_\_\_\_

**三、合同工期**

计划开工日期：2023 年 7 月 1 日；

计划竣工日期：2023 年 10 月 28 日；

合同工期总日历天数 120 天。

**四、质量标准**

本工程质量标准：符合国家现行的验收标准，合格。单位工程验收合格率 100%。配合创“深圳市优质结构工程奖”。

安全质量要求：配合创“深圳市建设工程安全生产与文明施工优良工地”。

**五、签约合同价**

含增值税合同价人民币（大写）贰仟叁佰肆拾陆万叁仟叁佰捌拾陆元贰角柒分（¥23,463,386.27 元），其中不含增值税合同价 21,526,042.45 元），增值税税率 9%。

若深圳市建设工程造价管理站发布的规费和增值税综合应纳税费率发生了变化，从新的费率执行之日开始，对于已经发包人确认应支付且承包人已开具发票部分的款项，执行原规费及税率；对于未经发包人确认或未开票部分的款项，执行变化后的规费及税率。

其中：

(1)安全文明施工费：

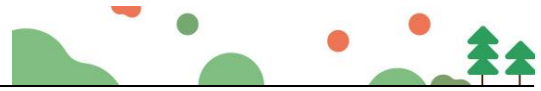

人民币（大写）肆拾柒万柒仟叁佰肆拾壹元柒角贰分（¥ 477,341.72 元）；

(2)材料和工程设备暂估价金额：

人民币（大写）\_\_\_\_\_ / \_\_\_\_\_（¥ \_\_\_\_\_ / \_\_\_\_\_ 元）；

(3)专业工程暂估价金额：

人民币（大写）\_\_\_\_\_ / \_\_\_\_\_（¥ \_\_\_\_\_ / \_\_\_\_\_ 元）；

(4)暂列金额：

人民币（大写）壹佰叁拾肆万元整（¥ 1,340,000.00 元）。

## 六、工人工资专用账户信息

工人工资款支付专用账户名称：\_\_\_\_\_ / \_\_\_\_\_

工人工资款支付专用账户开户银行：\_\_\_\_\_ / \_\_\_\_\_

工人工资款支付专用账户号：\_\_\_\_\_ / \_\_\_\_\_

## 七、组成合同的文件

组成本合同的文件及优先解释顺序与本合同通用条款 2.1 款的规定一致：

(1)本合同签订后双方新签订的补充协议；

(2)本合同第一部分的协议书；

(3)中标通知书及其附件；

(4)本合同第四部分的补充条款；

(5)本合同第三部分的专用条款；

(6)本合同第二部分的通用条款；

(7)本工程招标文件中的技术要求和投标报价规定；

(8)投标文件(包括承包人在评标期间和合同谈判过程中递交和确认并经发包人同意的对有关问题的补充资料和澄清文件等)；

(9)现行的标准、规范、规定及有关技术文件；

(10)图纸和技术规格书；

(11)已标价工程量清单；

(12)经发包人书面认可的有关本工程真实、合法的变更、签证、洽商、索赔、询价采购凭证等书面文件及组成合同的其他文件。

## 八、词语含义

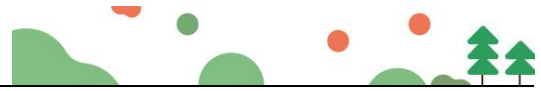

本协议书中有关词语含义与本合同“通用条款”中赋予它们的定义相同。

### 九、承诺

1. 发包人承诺按照法律规定履行项目审批手续、筹集工程建设资金并按照合同约定的期限和方式支付合同价款及其它应当支付的款项,并履行本合同所约定的全部义务。
2. 承包人承诺按照法律规定及合同约定组织完成工程施工,确保工程质量和安全,不进行转包及违法分包,并在质量缺陷责任期及保修期内承担相应的工程维修责任,并履行本合同所约定的全部义务。
3. 发包人和承包人双方理解并承诺不再就同一工程另行签订与合同实质性内容相背离的协议。

### 十、合同订立与生效

本合同订立时间: 2023 年 8 月 21 日;

订立地点: 深圳市坪山区

发包人和承包人约定本合同自双方法定代表人或其委托代理人签署(签字或盖章)并加盖公司公章后成立。

本合同一式 壹拾贰 份,均具有同等法律效力,发包人执 捌 份,承包人执 肆 份。

发包人: (公章)  
 深圳市人才安居集团有限公司  
 法定代表人或其委托代理人:

(签字) 陆景

统一社会信用代码: 91440300MA5DFLBQXP  
 地址: 深圳市南山区粤海街道深圳湾创新  
 科技中心 2 栋 A 座  
 邮政编码: 518000  
 法定代表人: \_\_\_\_\_  
 委托代理人: \_\_\_\_\_  
 电话: 0755-83080281  
 传真: 0755-83197011  
 电子信箱: \_\_\_\_\_

承包人: (公章) 深圳市国艺园林建设有  
 限公司  
 法定代表人或其委托代理人:

(签字) 韦勇

统一社会信用代码: 9144030071525395XJ  
 地址: 深圳市福田区福保街道市花路长  
 富金茂大厦 1 号楼 49 层  
 邮政编码: 518048  
 法定代表人: \_\_\_\_\_  
 委托代理人: \_\_\_\_\_  
 电话: 0755-88308661  
 传真: 0755-88308663  
 电子信箱: \_\_\_\_\_

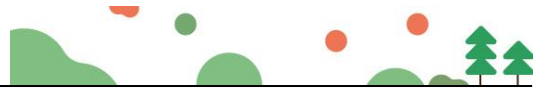

## 单位（子单位）竣工验收报告

GD-E1-914

工程名称: 安居梓和苑项目园林景观工程

验收日期: 2023年12月8日

建设单位（盖章）: 深圳市人才安居集团有限公司





## 单位（子单位）竣工验收报告的填写说明

GD-E1-914/1

1. 工程竣工验收报告由建设单位负责填写，向备案机关提交。
2. 填写要求内容真实，语言简练，字迹清楚。
3. 工程竣工验收报告一式七份，建设单位、监理单位、勘察单位、设计单位、施工单位、监督站、备案机关各持一份。



\* GD - E 1 - 9 1 4 / 1 \*



## 一、工程概况

GD-E1-914/2

工程名称	安居梓和苑项目园林景观工程			
工程地点	深圳市坪山区坪山大道与秀沙路交汇处东北角	建筑面积	/	工程造价 2346.3 38627 万元
结构类型	/	层数	地上: / 层	
	/		地下: / 层	
施工许可证号	2020-440317-70-03-013763007001	监理许可证号		
开工日期	年 月 日	验收日期	2023 年 12 月 8 日	
监督单位	深圳市坪山区工程质量安全监督站	监督编号	2022018-01	
建设单位	深圳市人才安居集团有限公司			
勘察单位	深圳市勘察研究院有限公司			
设计单位	广东省建筑设计研究院有限公司			
总包单位	中国建筑第二工程局有限公司			
承建单位 (园林)	深圳市国艺园林建设有限公司			
承建单位 (设备安装)	/			
承建单位 (装修)	/			
监理单位	深圳市东部工程咨询有限公司			



\* GD - E 1 - 9 1 4 / 2 \*

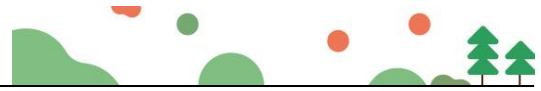

## 二、工程竣工验收实施情况

GD-E1-914/3

### (一) 验收组织

建设单位组织勘察、设计、施工、监理等单位和其他有关专家组成验收组, 根据工程特点, 下设若干个专业组。

#### 1. 验收组

组长	阳翔
副组长	吴长坤、张友
组员	简万成、李赠、宋婷婷、邱妙江

#### 2. 专业组

专业组	组长	组员
园林景观工程	资平义	谢鑫、王涛、余志文、邱妙江、樊波
/	/	/
工程质控资料	徐实	黄宇、谢远玉、徐伟婷、陈泽帆

### (二) 验收程序

1. 建设单位主持验收会议。
2. 建设、勘察、设计、施工、监理单位介绍工程合同履行情况和在工程建设各个环节执行法律、法规和工程建设强制性标准情况。
3. 审阅建设、勘察、设计、施工、监理单位的工程档案资料。
4. 验收组实地查验工程质量。
5. 专业验收组发表意见, 验收组形成工程竣工验收意见并签名。



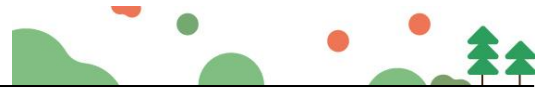

### 三、工程质量评定

GD-EI-914/4

分部(系统、成套设备)工程	验收意见/备注	质量控制资料核查结果统计	主要使用功能和安全性能资料核查/实体质量抽查结果统计	观感质量验收抽查结果统计
室外设施	符合要求	共 2 项, 其中: 经审查符合要求 2 项 经核定符合要求 2 项	共 13 项, 其中: 资料核查符合要求 13 项 实体抽查符合要求 13 项	共 7 项, 其中: 评价为“好”的 7 项 评价为“一般”的 0 项
附属建筑及室外环境	符合要求	共 14 项, 其中: 经审查符合要求 14 项 经核定符合要求 14 项	共 8 项, 其中: 资料核查符合要求 8 项 实体抽查符合要求 8 项	共 15 项, 其中: 评价为“好”的 15 项 评价为“一般”的 0 项
室外景观建筑给排水	符合要求	共 16 项, 其中: 经审查符合要求 16 项 经核定符合要求 16 项	共 6 项, 其中: 资料核查符合要求 6 项 实体抽查符合要求 6 项	共 8 项, 其中: 评价为“好”的 8 项 评价为“一般”的 0 项
室外景观电气	符合要求	共 17 项, 其中: 经审查符合要求 17 项 经核定符合要求 17 项	共 8 项, 其中: 资料核查符合要求 8 项 实体抽查符合要求 8 项	共 11 项, 其中: 评价为“好”的 11 项 评价为“一般”的 0 项
		共 _____ 项, 其中: 经审查符合要求 _____ 项 经核定符合要求 _____ 项	共 _____ 项, 其中: 资料核查符合要求 _____ 项 实体抽查符合要求 _____ 项	共 _____ 项, 其中: 评价为“好”的 _____ 项 评价为“一般”的 _____ 项
		共 _____ 项, 其中: 经审查符合要求 _____ 项 经核定符合要求 _____ 项	共 _____ 项, 其中: 资料核查符合要求 _____ 项 实体抽查符合要求 _____ 项	共 _____ 项, 其中: 评价为“好”的 _____ 项 评价为“一般”的 _____ 项
		共 _____ 项, 其中: 经审查符合要求 _____ 项 经核定符合要求 _____ 项	共 _____ 项, 其中: 资料核查符合要求 _____ 项 实体抽查符合要求 _____ 项	共 _____ 项, 其中: 评价为“好”的 _____ 项 评价为“一般”的 _____ 项
		共 _____ 项, 其中: 经审查符合要求 _____ 项 经核定符合要求 _____ 项	共 _____ 项, 其中: 资料核查符合要求 _____ 项 实体抽查符合要求 _____ 项	共 _____ 项, 其中: 评价为“好”的 _____ 项 评价为“一般”的 _____ 项
		共 _____ 项, 其中: 经审查符合要求 _____ 项 经核定符合要求 _____ 项	共 _____ 项, 其中: 资料核查符合要求 _____ 项 实体抽查符合要求 _____ 项	共 _____ 项, 其中: 评价为“好”的 _____ 项 评价为“一般”的 _____ 项
		共 _____ 项, 其中: 经审查符合要求 _____ 项 经核定符合要求 _____ 项	共 _____ 项, 其中: 资料核查符合要求 _____ 项 实体抽查符合要求 _____ 项	共 _____ 项, 其中: 评价为“好”的 _____ 项 评价为“一般”的 _____ 项
		共 _____ 项, 其中: 经审查符合要求 _____ 项 经核定符合要求 _____ 项	共 _____ 项, 其中: 资料核查符合要求 _____ 项 实体抽查符合要求 _____ 项	共 _____ 项, 其中: 评价为“好”的 _____ 项 评价为“一般”的 _____ 项
		共 _____ 项, 其中: 经审查符合要求 _____ 项 经核定符合要求 _____ 项	共 _____ 项, 其中: 资料核查符合要求 _____ 项 实体抽查符合要求 _____ 项	共 _____ 项, 其中: 评价为“好”的 _____ 项 评价为“一般”的 _____ 项
		共 _____ 项, 其中: 经审查符合要求 _____ 项 经核定符合要求 _____ 项	共 _____ 项, 其中: 资料核查符合要求 _____ 项 实体抽查符合要求 _____ 项	共 _____ 项, 其中: 评价为“好”的 _____ 项 评价为“一般”的 _____ 项



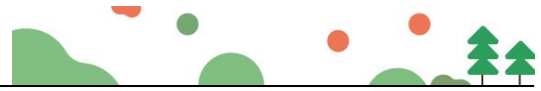

### 四、验收人员签名：

GD-E1-914/5

序号	姓名	工作单位	职务	职称	签名
1	阳翔	深圳市人才安居集团有限公司	项目经理	工程师	阳翔
2	吴长坤	深圳市人才安居集团有限公司	项目经理助理	工程师	吴长坤
3	资平义	深圳市人才安居集团有限公司	土建工程师	工程师	资平义
4	徐实	深圳市人才安居集团有限公司	土建工程师	工程师	徐实
5	黄宇	深圳市人才安居集团有限公司	水电工程师	工程师	黄宇
6	张友	深圳市东部工程咨询有限公司	项目总监	中级工程师	张友
7	余志文	深圳市东部工程咨询有限公司	监理工程师	中级工程师	余志文
8	王涛	深圳市东部工程咨询有限公司	监理工程师	中级工程师	王涛
9	谢鑫	深圳市东部工程咨询有限公司	监理工程师	中级工程师	谢鑫
10	谢远玉	深圳市东部工程咨询有限公司	资料员	助理工程师	谢远玉
11	简万成	建设综合勘察研究设计院有限公司	项目负责人	教授级高工	简万成
12	李赠	广东省建筑设计研究院有限公司	风景园林设计工程师	中级工程师	李赠
13	宋婷婷	广东省建筑设计研究院有限公司	景观设计负责人	高级工程师	宋婷婷
14	邱妙江	深圳市国艺园林建设有限公司	项目负责人	中级工程师	邱妙江
15	樊波	深圳市国艺园林建设有限公司	项目技术负责人	风景园林工程师	樊波
16	将天国	深圳市国艺园林建设有限公司	生产经理	中级工程师	将天国
17	常泽意	深圳市国艺园林建设有限公司	造价工程师	/	常泽意
18	林翔宇	深圳市国艺园林建设有限公司	土建工程师	中级工程师	林翔宇
19	欧莉娟	深圳市国艺园林建设有限公司	绿化工程师	中级工程师	欧莉娟
20	杨松	深圳市国艺园林建设有限公司	电气工程师	中级工程师	杨松
21	孟媛媛	深圳市国艺园林建设有限公司	给排水工程师	高级工程师	孟媛媛
22	朱定银	深圳市国艺园林建设有限公司	质量员	/	朱定银
23	黄鸿森	深圳市国艺园林建设有限公司	安全员	/	黄鸿森
24	陈泽帆	深圳市国艺园林建设有限公司	资料员	/	陈泽帆





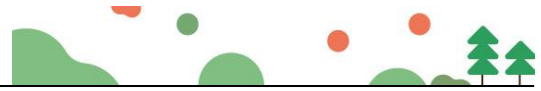

\* GD - E 1 - 9 1 4 / 5 \*

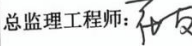

### (五) 工程验收结论及备注

GD-E1-914/6

本工程质量符合相关法律、法规及工程建设标准强制性条文及有关规范的要求，符合设计文件及施工合同要求，工程技术质量控制资料齐全，安全功能检查符合要求，观感质量好。安居梓和苑项目园林景观工程验收合格，一致同意竣工验收。

<p>本工程质量符合相关法律、法规及工程建设标准强制性条文及有关规范的要求，符合设计文件及施工合同要求，工程技术质量控制资料齐全，安全功能检查符合要求，观感质量好。安居梓和苑项目园林景观工程验收合格，一致同意竣工验收。</p>				
<p>建设单位:</p> <p>(公章)</p> <p>单位(项目)负责人: </p> <p>2023年12月8日</p>	<p>监理单位:</p> <p>(公章)</p> <p>总监理工程师: </p> <p>2023年12月8日</p>	<p>施工单位:</p> <p>(公章)</p> <p>单位(项目)负责人: </p> <p>2023年12月8日</p>	<p>设计单位:</p> <p>(公章)</p> <p>单位(项目)负责人: </p> <p>2023年12月8日</p>	<p>勘察单位:</p> <p>(公章)</p> <p>单位(项目)负责人: </p> <p>2023年12月8日</p>





(2) 盐田区花园路口景观营造工程

SFD-2015-04

工程编号: 合202111014

合同编号: SZYTCG20211109246

# 深圳市建设工程 施工(单价)合同

(适用于招标工程固定单价施工合同)

工程名称: 盐田区花园路口景观营造工程

工程地点: 深圳市盐田区

发 包 人: 深圳市盐田区城市管理和综合执法局

承 包 人: 深圳市国艺园林建设有限公司



深圳市建设工程造价管理站 编印  
2015版



## 第一部分 协议书

发包人（全称）：深圳市盐田区城市管理和综合执法局

承包人（全称）：深圳市国艺园林建设有限公司

根据《中华人民共和国民法典》、《中华人民共和国建筑法》、《深圳经济特区建设工程施工招标投标条例》及其他有关法律、法规，遵循平等、自愿、公平和诚实信用的原则，发包人和承包人就本工程施工事项协商一致，订立本合同，达成协议如下：

### 一、工程概况

工程名称：盐田区花园路口景观营造工程

工程地点：深圳市盐田区

核准（备案）证编号：/

工程规模及特征：绿化工程；对盐田辖区 8 个路口景观进行提升改造。包括但不限于：绿化工程及发包人交与承包人其他工作。。

资金来源：财政投入 100 %；国有资本     %；集体资本     %；民营资本     %；外商投资     %；混合经济     %；其他     %。

### 二、工程承包范围

包括但不限于：园建工程、绿化工程、安装工程及发包人交与承包人其他工作。所有的细目详见合同图纸、技术要求、工程量清单及合同其他文件。发包人在实施过程中根据本工程实际情况有权增减部分内容，承包人不能拒绝执行为完成全部工程而需执行的可能遗漏的工作。

1. 市政公用及配套专业工程、其他工程：（在□内打√，并填写相应的工程量）

<input type="checkbox"/> 七通一平工程	万平方米	<input type="checkbox"/> 电信管道工程	米
<input type="checkbox"/> 挡墙护坡工程	长： 米； 宽： 米； 高： 米	<input type="checkbox"/> 电力管道工程	米
<input type="checkbox"/> 软基处理工程	万平方米	<input type="checkbox"/> 污水处理厂及配套工程	立方米 /d
<input type="checkbox"/> 水厂及配套工程	立方米/d	<input type="checkbox"/> 污泥处理厂及配套工程	立方米 /d

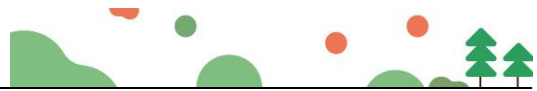

<input type="checkbox"/> 给水管道工程 米	<input type="checkbox"/> 泵站工程 平方米
<input type="checkbox"/> 道路工程 长: 米 宽: 米	<input type="checkbox"/> 隧道工程 长: 米 宽: 米 高: 米
<input type="checkbox"/> 桥梁工程 座	<input type="checkbox"/> 道路改造工程 长: 米 宽: 米
<input type="checkbox"/> 排水箱涵工程 长: 米 宽: 米 高: 米	<input type="checkbox"/> 路灯照明工程 座
<input type="checkbox"/> 交通监控、收费综合系统工程	<input checked="" type="checkbox"/> 绿化工程 米
<input type="checkbox"/> 交通安全设施工程 米	<input type="checkbox"/> 燃气工程 米
<input checked="" type="checkbox"/> 其它: 园建工程	

**2. 房屋建筑及配套专业工程:** (在□内打√, 并填写相应的工程量)

<input type="checkbox"/> 地基与基础工程 ( <input type="checkbox"/> 基础 <input type="checkbox"/> 基坑支护 <input type="checkbox"/> 边坡 <input type="checkbox"/> 土石方 <input type="checkbox"/> 其它 _____ ) ;	
<input type="checkbox"/> 主体结构工程 ( <input type="checkbox"/> 钢筋混凝土 <input type="checkbox"/> 钢结构 <input type="checkbox"/> 网架 <input type="checkbox"/> 索膜结构 <input type="checkbox"/> 其它 _____ ) ;	
<input type="checkbox"/> 建筑装饰装修工程 ( <input type="checkbox"/> 门窗 <input type="checkbox"/> 幕墙: 平方米 <input type="checkbox"/> 其它 _____ ) ;	
<input type="checkbox"/> 通风与空调 ( <input type="checkbox"/> 通风 <input type="checkbox"/> 空调 <input type="checkbox"/> 其它 _____ ) ;	
<input type="checkbox"/> 建筑给水排水及供暖 ( <input type="checkbox"/> 室内给、排水系统 <input type="checkbox"/> 室外给、排水管网 <input type="checkbox"/> 其它 _____ ) ;	
<input type="checkbox"/> 建筑电气工程 ( <input type="checkbox"/> 室外电气 <input type="checkbox"/> 电气照明 <input type="checkbox"/> 其它 _____ ) ;	
<input type="checkbox"/> 智能建筑 ( <input type="checkbox"/> 综合布线系统 <input type="checkbox"/> 信息网络系统 <input type="checkbox"/> 其它 _____ ) ;	
<input type="checkbox"/> 屋面及防水工程	<input type="checkbox"/> 建筑节能 <input type="checkbox"/> 消防工程
<input type="checkbox"/> 室外工程 ( <input type="checkbox"/> 室外设施 _____ <input type="checkbox"/> 附属建筑 _____ ) ;	
<input type="checkbox"/> 燃气工程 ( 户数: _____ 户; 庭院管: _____ 米 )	

**3. 二次装饰装修工程:** (在□内打√, 并填写相应的工程量)

<input type="checkbox"/> 消防工程	<input type="checkbox"/> 门窗	<input type="checkbox"/> 防水工程	<input type="checkbox"/> 电气照明	<input type="checkbox"/> 建筑节能
<input type="checkbox"/> 通风与空调 ( <input type="checkbox"/> 通风 <input type="checkbox"/> 空调 <input type="checkbox"/> 其它 _____ ) ;				
<input type="checkbox"/> 建筑给排水及供暖 ( <input type="checkbox"/> 室内给、排水系统 <input type="checkbox"/> 室外给、排水系统 <input type="checkbox"/> 其它 _____ ) ;				
<input type="checkbox"/> 智能建筑 ( <input type="checkbox"/> 综合布线系统 <input type="checkbox"/> 信息网络系统 <input type="checkbox"/> 其它 _____ ) ;				

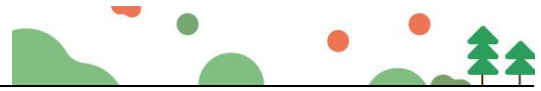

<input type="checkbox"/> 装饰装修 ( <input type="checkbox"/> 抹灰 <input type="checkbox"/> 涂饰 <input type="checkbox"/> 饰面板(砖) <input type="checkbox"/> 吊顶 <input type="checkbox"/> 其它_____ ); <input type="checkbox"/> 其它: _____
---

4. 其他工程

包括但不限于: 园建工程、绿化工程、安装工程及发包人交与承包人其他工作。

三、合同工期

计划开工日期: 2021 年 11 月 1 日;  
 计划竣工日期: 2021 年 12 月 15 日;  
 合同工期总日历天数 45 天。  
 定额工期总日历天数 \_\_\_ / \_\_\_ 天。  
 合同工期对比定额工期的压缩比例为 \_\_\_ / % (压缩比例=1-合同工期/定额工期)。

四、质量标准

本工程质量标准: 合格, 苗木存活率 100%。

**五、签约合同价**

人民币(大写)陆佰柒拾叁万陆仟玖佰肆拾捌元伍角肆分(¥6736948.54元);

- 其中:
- (1) 安全文明施工费:  
人民币(大写)柒万捌仟壹佰捌拾捌元贰角贰分(¥78188.22元);
  - (2) 材料和工程设备暂估价金额:  
人民币(大写) \_\_\_\_\_ / \_\_\_\_\_ (¥ \_\_\_\_\_ / \_\_\_\_\_ 元);
  - (3) 专业工程暂估价金额:  
人民币(大写) \_\_\_\_\_ / \_\_\_\_\_ (¥ \_\_\_\_\_ / \_\_\_\_\_ 元);
  - (4) 暂列金额:  
人民币(大写) 贰拾壹万零叁拾捌元零陆分 (¥ 210038.06 元)。

六、工人工资专用账户信息

工人工资款支付专用账户名称: \_\_\_\_\_ / \_\_\_\_\_  
 工人工资款支付专用账户开户银行: \_\_\_\_\_ / \_\_\_\_\_

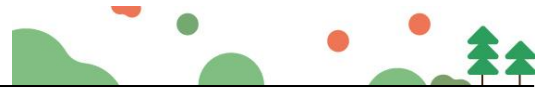

工人工资款支付专用账号：\_\_\_\_\_ / \_\_\_\_\_

## 七、组成合同的文件

组成本合同的文件及优先解释顺序与本合同通用条款 2.1 款的规定一致：

- (1) 本合同签订后双方新签订的补充协议；
- (2) 本合同第一部分的协议书；
- (3) 中标通知书及其附件；
- (4) 本合同第四部分的补充条款；
- (5) 本合同第三部分的专用条款；
- (6) 本合同第二部分的通用条款；
- (7) 本工程招标文件中的技术要求和投标报价规定；
- (8) 投标文件（包括承包人在评标期间和合同谈判过程中递交和确认并经发包人同意的对有关问题的补充资料和澄清文件等）；
- (9) 现行的标准、规范、规定及有关技术文件；
- (10) 图纸和技术规格书；
- (11) 已标价工程量清单；
- (12) 发包人和承包人双方有关本工程的变更、签证、洽商、索赔、询价采购凭证等书面文件及组成合同的其他文件。

## 八、词语含义

本协议书中有词语含义与本合同“通用条款”中赋予它们的定义相同。

## 九、承诺

1. 发包人承诺按照法律规定履行项目审批手续、筹集工程建设资金并按照合同约定的期限和方式支付合同价款及其它应当支付的款项，并履行本合同所约定的全部义务。
2. 承包人承诺按照法律规定及合同约定组织完成工程施工，确保工程质量和安全，不进行转包及违法分包，并在质量缺陷责任期及保修期内承担相应的工程维修责任，并履行本合同所约定的全部义务。
3. 发包人和承包人双方理解并承诺不再就同一工程另行签订与合同实质性内容相背离的协议。

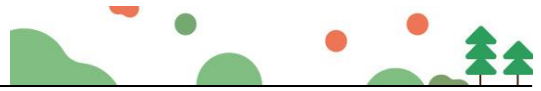

十、合同订立与生效

本合同订立时间：2021年11月3日；

订立地点：深圳市盐田区

发包人和承包人约定本合同自\_\_\_\_\_后成立。

本合同一式玖份，均具有同等法律效力，发包人执伍份，承包人执肆份。

发包人：（公章）

法定代表人或其委托代理人

（签字）

统一社会信用代码：\_\_\_\_\_

地址：\_\_\_\_\_

邮政编码：\_\_\_\_\_

法定代表人：\_\_\_\_\_

委托代理人：\_\_\_\_\_

电话：\_\_\_\_\_

传真：\_\_\_\_\_

电子信箱：\_\_\_\_\_

开户银行：\_\_\_\_\_

账号：\_\_\_\_\_

承包人：（公章）

法定代表人或其委托代理人

（签字）

统一社会信用代码：\_\_\_\_\_

地址：\_\_\_\_\_

邮政编码：\_\_\_\_\_

法定代表人：\_\_\_\_\_

委托代理人：\_\_\_\_\_

电话：\_\_\_\_\_

传真：\_\_\_\_\_

电子信箱：\_\_\_\_\_

开户银行：\_\_\_\_\_

账号：\_\_\_\_\_



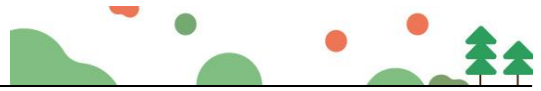

# 市政基础设施工程 竣工验收报告

工程名称：盐田区花园路口景观营造工程

验收日期：2022年11月30日

建设单位：盐田区城市管理和综合执法局  
(盖公章)





## 一、工程概况

工程名称	盐田区花园路口景观营造工程		
工程地址	盐田		
主要工程内容	绿化	工程造价	673.694854 万元
施工许可证号	/	开工日期	2021年11月13日
监督单位	/	监督编号	/
<b>质量责任主体</b>			
主体类型	主体名称		资质证号
建设单位	深圳市盐田区城市管理和综合执法局		/
勘察单位	/		/
设计单位	深圳市造源景观旅游规划设计有限公司		A244074900
监理单位	深圳市东鹏工程建设监理有限公司		E144002969-4/1
总承包单位	深圳市国艺园林建设有限公司		D244469232
分包单位 (支护)			
分包单位 (桩基)			
分包单位 (桥梁)			
分包单位 (隧道)			
分包单位 (铁路)			
分包单位 (燃气)			
分包单位 (高低压配电)			
分包单位 (加固)			
分包单位 ( )			

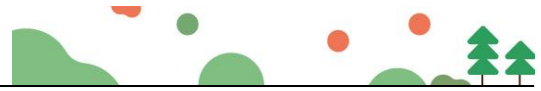

## 二、工程竣工验收实施情况

### (一) 验收组织

建设单位组织勘察、设计、监理、施工等单位和其他有关专家组成验收组，根据工程特点，下设若干个专业组。

#### 1. 验收组

组 长	马延武
副组长	王 咪 苏锡文 樊 波
组 员	黄源清 李赞华 林 淮 李伊同 郑春明 常泽意 何 杰

#### 2. 专业组

专业组	组 长	组 员
道路工程		
桥梁工程		
隧道工程		
支护工程		
交通设施		
绿化工程	马延武	王 咪 苏锡文 樊 波 黄源清 李赞华 林 淮 李伊同 郑春明 何 杰 常泽意
给水排水		
燃气工程		
电力电信		
其它工程		

### (二) 验收程序

1. 建设单位主持验收会议；
2. 建设、勘察、设计、监理、施工单位介绍工程合同履行情况和在工程建设各个环节执行法律法规和工程建设强制性标准情况；
3. 审阅建设、勘察、设计、监理、施工单位的工程档案资料；
4. 验收组实地查验工程质量；
5. 专业验收组发表意见，验收组形成工程竣工验收意见并签名。



### (三) 工程质量评定(一)

关于分部包含子分部内容的说明(包含的加黑加下划线, 其余保留):

关于	项目名称	包含的子分部内容
1	道路工程	路基、基层、路面、人行道、停车场、路面修复等
2	桥梁工程	桥梁基础、桥梁下部结构、桥梁上部结构等
3	隧道工程	隧道基础、隧道下部结构、隧道上部结构等
4	支护工程	挡土墙、边坡支护、基坑支护等
5	交通设施	交通标识、交通标线、交通防护、交通监控等
6	绿化工程	园林建筑、 <u>园林绿化</u> 等
7	给水排水	给水管道、给水构筑物、排水管道、排水构筑物、排水箱涵、泵站、污水处理厂等
8	燃气工程	燃气管道、燃气构筑物等
9	电力电信	变配电、电力管道、电力构筑物、电力电缆、路灯、小区照明、园林照明、电信管道、电信构筑物等
10	其它工程	

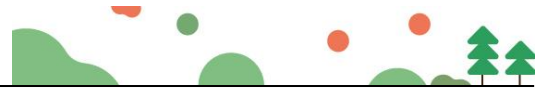



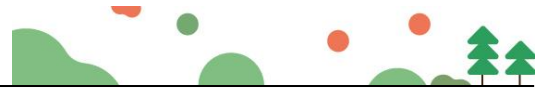

(三) 工程质量评定(二)

项目名称	质量控制资料 核查结果	安全和使用功能 核查及抽查结果	观感质量 检查结果	验收 意见
道路工程	共__项, 经核查符合规定__项	共核查__项, 符合规定__项 共抽查__项, 符合规定__项 经返工处理符合规定__项	共抽查__项, 其中: 评价为“好”的__项 评价为“一般”的__项 经返修处理符合要求__项	
桥梁工程	共__项, 经核查符合规定__项	共核查__项, 符合规定__项 共抽查__项, 符合规定__项 经返工处理符合规定__项	共抽查__项, 其中: 评价为“好”的__项 评价为“一般”的__项 经返修处理符合要求__项	
隧道工程	共__项, 经核查符合规定__项	共核查__项, 符合规定__项 共抽查__项, 符合规定__项 经返工处理符合规定__项	共抽查__项, 其中: 评价为“好”的__项 评价为“一般”的__项 经返修处理符合要求__项	
支护工程	共__项, 经核查符合规定__项	共核查__项, 符合规定__项 共抽查__项, 符合规定__项 经返工处理符合规定__项	共抽查__项, 其中: 评价为“好”的__项 评价为“一般”的__项 经返修处理符合要求__项	
交通设施	共__项, 经核查符合规定__项	共核查__项, 符合规定__项 共抽查__项, 符合规定__项 经返工处理符合规定__项	共抽查__项, 其中: 评价为“好”的__项 评价为“一般”的__项 经返修处理符合要求__项	
绿化工程	共 5 项, 经核查符合规定 5 项	共核查 4 项, 符合规定 4 项 共抽查 3 项, 符合规定 3 项 经返工处理符合规定 0 项	共抽查 8 项, 其中: 评价为“好”的 5 项 评价为“一般”的 3 项 经返修处理符合要求 0 项	合格
给水排水	共__项, 经核查符合规定__项	共核查__项, 符合规定__项 共抽查__项, 符合规定__项 经返工处理符合规定__项	共抽查__项, 其中: 评价为“好”的__项 评价为“一般”的__项 经返修处理符合要求__项	
燃气工程	共__项, 经核查符合规定__项	共核查__项, 符合规定__项 共抽查__项, 符合规定__项 经返工处理符合规定__项	共抽查__项, 其中: 评价为“好”的__项 评价为“一般”的__项 经返修处理符合要求__项	
电力电信	共__项, 经核查符合规定__项	共核查__项, 符合规定__项 共抽查__项, 符合规定__项 经返工处理符合规定__项	共抽查__项, 其中: 评价为“好”的__项 评价为“一般”的__项 经返修处理符合要求__项	
其它工程	共__项, 经核查符合规定__项	共核查__项, 符合规定__项 共抽查__项, 符合规定__项 经返工处理符合规定__项	共抽查__项, 其中: 评价为“好”的__项 评价为“一般”的__项 经返修处理符合要求__项	

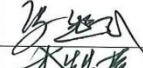
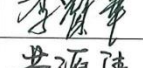

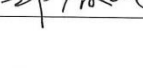
(四) 验收人员签名(1):

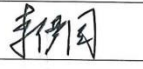
主体类别	单位名称	职务 (专业)	姓名	签名 (与承诺书一致)
建设单位	深圳市盐田区城市管理和综合执法局	项目负责人 (土建)	马延武	
		工程师	李赞华	
		工程师	黄源清	
		工程师 (资料)		
勘察单位		项目负责人 (注册岩土)		
设计单位	深圳市造源景观旅游规划设计有限公司	项目负责人	王咪	
		工程师 (绿化)	郑春明	
		工程师 (交通)		
		工程师 (给排水)		
		工程师 (电气)		
		工程师 (电力)		
		工程师 (通信)		
监理单位	深圳市东鹏工程建设监理有限公司	项目总监 (土建)	苏锡文	
		监理工程师	林淮	
		监理工程师 (电气)		
		监理工程师 (资料)	李伊同	



(四) 验收人员签名(2):

主体类别	单位名称	职务 (专业)	姓名	签名 (与承诺书一致)
总 承 包 单 位	深圳市国艺园林建设有限公司	单位技术负责人	常泽意	常泽意
		项目经理 (注册建造师)	樊波	樊波
		项目技术负责人	何杰	何杰
		质量主任		
		现场工程师 (给排水)		
		现场工程师 (电气)		
		现场工程师 (资料)		
分包单位 (加固)		项目经理 (注册建造师)		
分包单位 (桩基)		项目经理 (注册建造师)		
分包单位 (桥梁)		项目经理 (注册建造师)		
分包单位 (隧道)		项目经理 (注册建造师)		
分包单位 (铁路)		项目经理 (注册建造师)		
分包单位 (燃气)		项目经理 (注册建造师)		
分包单位 (高低压配电)		项目经理 (注册建造师)		
分包单位 ( )		项目经理 (注册建造师)		
分包单位 ( )		项目经理 (注册建造师)		

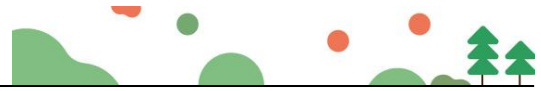

(五) 工程验收结论及备注

根据设计及相关验收规范规定,本工程各质量责任主体对该工程进行竣工验收,验收结论如下:

- 1、本工程已完成工程设计文件和合同约定的所有内容;
- 2、工程质量符合设计文件、国家相关规范及与建设单位的合同约定要求;
- 3、质量控制资料齐全并符合要求;
- 4、安全和使用功能核查及抽查合格;
- 5、观感质量检查合格;
- 6、经组织竣工验收,各质量责任主体一致同意本工程等级评定为“合格”,同意“验收”并“交付使用”;
- 7、竣工验收日期:2022年5月30日。

建设单位	勘察单位	设计单位	监理单位	总承包单位
项目负责人 (签名与承诺书一致) (签名) 	项目负责人 (签名与承诺书一致) (签名、盖注册章)	项目负责人 (签名与承诺书一致) (签名、盖注册章) 	项目总监 (签名与承诺书一致) (签名、盖注册章) 	项目经理 (签名与承诺书一致) (签名、盖注册章)
(盖公章)	(盖公章)	(盖公章)		
2022年5月30日 (盖章日期)	年月日 (盖章日期)	2022年5月30日 (盖章日期)	2022年5月30日 (盖章日期)	2022年5月30日 (盖章日期)

说明:

1. 工程竣工验收报告由建设单位负责填写,向备案机关提交。
2. 填写要求内容认真,语言简练,字迹清楚。
3. 工程竣工验收报告一式七份,建设单位、勘察单位、设计单位、监理单位、施工单位、监督站、备案机关各持一份。

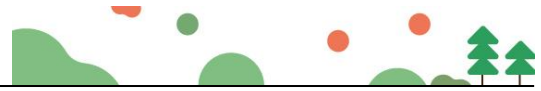

### 3、专业技术人员规模(一级注册建造师、中级及以上工程师)

#### (1) 一级注册建造师

企业详情

**深圳市国艺园林建设有限公司**

广东省-深圳市

统一社会信用代码: 9144030071525395XJ

企业法人代表: 吴耀珊

企业登记注册类型: 有限责任公司

企业注册属地: 广东省-深圳市

企业经营地址: 深圳市福田区福保街道市花路长富金茂大厦1号楼49层

资质项  
6项

注册人员  
76名

历史业绩  
47项

相关信息

 企业资质资格

 注册人员

 工程项目

 业绩技术指标

 不良行为

 良好行为

 黑名单记录

 失信联合惩戒记录

 变更记录

注册人员

工程师 (供配电) (1)    **一级注册建造师 (16)**    二级注册建造师

**1、常泽意**

身份证号	430121*****12
注册类别	一级注册建造师
注册号 (执业印章号)	粤1432006200802653
注册专业	建筑工程

**2、常泽意**

身份证号	430121*****12
注册类别	一级注册建造师
注册号 (执业印章号)	粤1432006200802653
注册专业	市政公用工程

**3、周尚凡**

身份证号	441402*****50
注册类别	一级注册建造师
注册号 (执业印章号)	粤1442014201426041
注册专业	市政公用工程

首页
☆ 3
分享

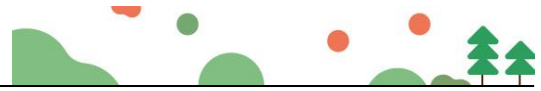

中华人民共和国住房和城乡建设部 www.mohurd.gov.cn

**全国建筑市场监管公共服务平台**

建设工程企业 从业人员 建设项目 诚信记录

请输入关键词、组织机构代码、统一社会信用代码 搜索

首页 监管动态 数据服务 信用建设 建筑工人 政策法规 电子证照 问题解答 网站动态 动态核查

首页 企业数据 > 企业详情 >

手机查看

**深圳市国艺园林建设有限公司**

广东省-深圳市

统一社会信用代码	9144030071525395XJ	企业法定代表人	吴耀珊
企业登记注册类型	有限责任公司	企业注册属地	广东省-深圳市
企业经营地址	深圳市福田区福保街道市花路长富金茂大厦1号楼49层		



企业资质资格 注册人员 工程项目 业绩技术指标 不良行为 良好行为 黑名单记录 失信联合惩戒记录 变更记录

序号	姓名	身份证号	注册类别	注册专业
46	吴坛涛	440582200*****14	二级注册建造师	市政公用工程
47	林曲郁	441381199*****2X	二级注册建造师	市政公用工程
48	张齐莲	445381199*****26	二级注册建造师	市政公用工程
49	陈泽帆	440582199*****74	二级注册建造师	市政公用工程
50	朱水香	360732199*****20	二级注册建造师	建筑工程
51	许文泽	350600199*****38	二级注册建造师	市政公用工程
52	谢群红	360733199*****24	二级注册建造师	市政公用工程
53	王俊	341225199*****11	一级注册建造师	市政公用工程
54	刘磊	370783198*****37	一级注册建造师	市政公用工程
55	常泽意	430121196*****12	一级注册建造师	建筑工程
56	常泽意	430121196*****12	一级注册建造师	市政公用工程
57	周尚凡	441402197*****50	一级注册建造师	市政公用工程
58	钟文玲	450702198*****69	一级注册建造师	市政公用工程
59	叶明雄	422325198*****18	一级注册建造师	市政公用工程
60	朱亚伟	431103199*****17	一级注册建造师	建筑工程



共 76 条

< 1 2 3 4 5 6 > 前往 4 页

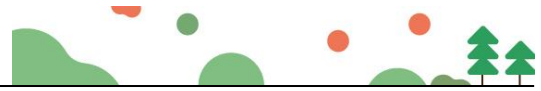

中华人民共和国住房和城乡建设部 www.mohurd.gov.cn  
**全国建筑市场监管公共服务平台**

建设工程企业 从业人员 建设项目 诚信记录

请输入企业名称、组织机构代码 或 统一社会信用代码 搜索

首页 监管动态 数据服务 信用建设 建筑工人 政策法规 电子证照 问题解答 网站动态 动态核查

首页 / 企业数据 / 企业详情 手机查看

**深圳市国艺园林建设有限公司** 广东省-深圳市

统一社会信用代码	9144030071525395XJ	企业法定代表人	吴珊珊
企业登记注册类型	有限责任公司	企业注册属地	广东省-深圳市
企业经营地址	深圳市福田区福保街道市花路长富金茂大厦1号楼49层		

企业资质资格 注册人员 工程项目 业绩技术指标 不良行为 良好行为 黑名单记录 失信联合惩戒记录 变更记录

序号	姓名	身份证号	注册类别	注册号(执业印章号)	注册专业
61	朱亚伟	431103199*****17	一级注册建造师	粤1442018201908390	市政公用工程
62	熊秋珍	420700197*****24	一级注册建造师	粤1442020202110799	建筑工程
63	熊秋珍	420700197*****24	一级注册建造师	粤1442020202110799	市政公用工程
64	何海燕	460007198*****65	一级注册建造师	粤1442022202507283	市政公用工程
65	林益郁	441381199*****2X	一级注册建造师	粤1442024202408408	市政公用工程
66	叶子铭	445281199*****13	一级注册建造师	粤1442024202408409	市政公用工程
67	徐漫莉	440582199*****48	一级注册建造师	粤1442025202508069	市政公用工程
68	邓寺	431022198*****98	一级注册建造师	粤1522015201603438	市政公用工程
69	吴佳胜	211102196*****3X	注册电气工程师(供配电)	4401815-DG003	--
70	凤迎春	610323197*****89	注册公用设备工程师(给水排水)	4401815-CS003	--
71	罗鑫	620421198*****31	注册公用设备工程师(暖通空调)	4401815-CN005	--
72	高军程	210212198*****12	二级注册结构工程师	4401815-S0003	--
73	邓寺	431022198*****98	二级注册结构工程师	4401815-S0001	--
74	徐晓文	422432197*****11	二级注册建筑师	4401815-0003	--
75	钟文玲	450702198*****69	二级注册建筑师	4401815-0004	--

共 76 条 < 1 2 3 4 **5** 6 > 前往 5 页



(2) 中级以上工程师证书扫描件 (25 人)

序号	姓名	资格证书	级别	专业
1	熊伟	高级工程师证	高级	园林
2	陈小云	高级工程师证	高级	风景园林
3	袁丽丽	高级工程师证	高级	风景园林
4	吴耀珊	高级工程师证	高级	风景园林
5	计波	高级工程师证	高级	园林
6	孟媛媛	高级工程师证	高级	给排水
7	何海燕	高级工程师证	高级	园林
8	樊波	高级工程师证	高级	园林
9	徐漫莉	高级工程师证	高级	园林
10	刘玉纯	高级工程师证	高级	园林
11	邱妙江	高级工程师证	高级	园林
12	黄智丽	高级工程师证	高级	园林
13	王群	工程师证	中级	风景园林
14	毛咏哲	工程师证	中级	风景园林
15	赵峰	工程师证	中级	风景园林



15	林小鹏	工程师证	中级	风景园林
16	钱会春	工程师证	中级	园林
17	项佳	工程师证	中级	园林
18	叶子畅	工程师证	中级	园林
19	吴艺豪	工程师证	中级	园林
20	徐勇端	工程师证	中级	风景园林
21	周围	工程师证	中级	园林景观设计
22	朱亚伟	工程师证	中级	市政
23	刘磊	工程师证	中级	市政



熊伟

# 广东省职称证书

姓名：熊伟

身份证号：513430198706186038



职称名称：高级工程师

专业：园林

级别：副高

取得方式：职称评审

通过时间：2024年5月17日

评审组织：深圳市林业专业高级职称评审委员会

证书编号：2403001188513

发证单位：深圳市人力资源和社会保障局

发证时间：2024年8月19日





陈小云





袁丽丽

# 广东省职称证书

姓名: 袁丽丽  
身份证号: 410527198206191026



职称名称: 高级工程师  
专业: 风景园林  
级别: 副高  
取得方式: 职称评审  
通过时间: 2018年12月14日  
评审组织: 深圳市林业专业高级专业技术资格评审委员会

证书编号: 1903001025660

发证单位: 深圳市人力资源和社会保障局

发证时间: 2019年04月29日



查询网址: <http://www.gdhrss.gov.cn/gdweb/zyjsrc>



吴耀珊

# 广东省职称证书

姓名：吴耀珊  
身份证号：441721198309102128



职称名称：高级工程师  
专业：风景园林  
级别：副高  
取得方式：职称评审  
通过时间：2018年12月14日  
评审组织：深圳市林业专业高级专业技术资格评审委员会

证书编号：1903001020809  
发证单位：深圳市人力资源和社会保障局  
发证时间：2019年04月29日



查询网址：<http://www.gdhrss.gov.cn/gdweb/zyjsrc>

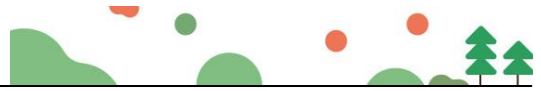

计波

# 广东省职称证书

姓名：计波  
身份证号：342622198401085197



职称名称：高级工程师  
专业：园林  
级别：副高  
取得方式：职称评审  
通过时间：2022年05月21日  
评审组织：深圳市林业专业高级职称评审委员会

证书编号：2203001067685  
发证单位：深圳市人力资源和社会保障局  
发证时间：2022年06月28日



查询网址：<http://www.gdhrss.gov.cn/gdweb/zyjsrc>



孟媛媛

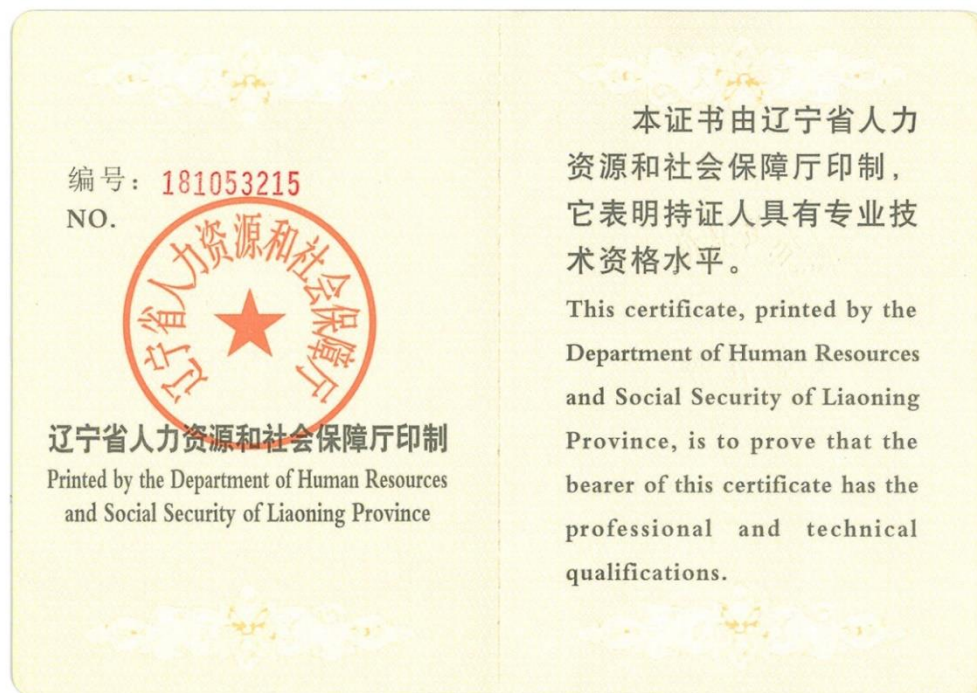



何海燕

# 广东省职称证书

姓名：何海燕  
身份证号：445381199001065722



职称名称：高级工程师  
专业：园林  
级别：副高  
取得方式：职称评审  
通过时间：2022年05月20日  
评审组织：深圳市林业专业高级职称评审委员会

证书编号：2203001067043  
发证单位：深圳市人力资源和社会保障局  
发证时间：2022年06月28日



查询网址：<http://www.gdhrss.gov.cn/gdweb/zyjsrc>



樊波

# 广东省职称证书

姓名：樊波

身份证号：150124199005221145



职称名称：高级工程师

专业：园林

级别：副高

取得方式：职称评审

通过时间：2024年5月17日

评审组织：深圳市林业专业高级职称评审委员会

证书编号：2403001188305

发证单位：深圳市人力资源和社会保障局

发证时间：2024年8月19日



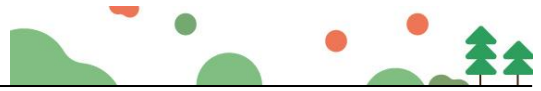

徐漫莉

# 广东省职称证书

姓名：徐漫莉  
身份证号：440582199006060448



职称名称：高级工程师  
专业：园林  
级别：副高  
取得方式：职称评审  
通过时间：2022年05月21日  
评审组织：深圳市林业专业高级职称评审委员会

证书编号：2203001067336  
发证单位：深圳市人力资源和社会保障局  
发证时间：2022年06月28日



查询网址：<http://www.gdhrss.gov.cn/gdweb/zyjsrc>



刘玉纯

# 广东省职称证书

姓名：刘玉纯  
身份证号：441323199001270761



职称名称：高级工程师  
专业：园林  
级别：副高  
取得方式：职称评审  
通过时间：2024年5月17日  
评审组织：深圳市林业专业高级职称评审委员会

证书编号：2403001188182  
发证单位：深圳市人力资源和社会保障局  
发证时间：2024年8月19日



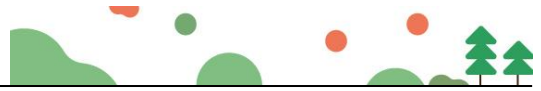

邱妙江

# 广东省职称证书

姓名：邱妙江

身份证号：432503197910174035



职称名称：高级工程师

专业：园林

级别：副高

取得方式：职称评审

通过时间：2024年5月17日

评审组织：深圳市林业专业高级职称评审委员会

证书编号：2403001188231

发证单位：深圳市人力资源和社会保障局

发证时间：2024年8月19日





黄智丽

# 广东省职称证书

姓名：黄智丽

身份证号：440281198604054841



职称名称：高级工程师

专业：园林

级别：副高

取得方式：职称评审

通过时间：2024年5月17日

评审组织：深圳市林业专业高级职称评审委员会

证书编号：2403001188969

发证单位：深圳市人力资源和社会保障局

发证时间：2024年8月19日



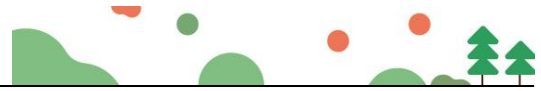

王群



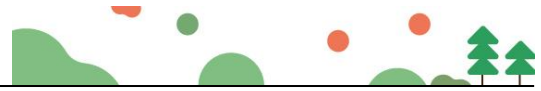

毛咏哲



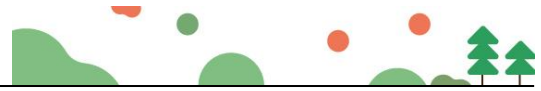

赵峰





林小鹏





钱会春

# 广东省职称证书

姓名：钱会春

身份证号：360122197811296915



职称名称：工程师

专业：园林

级别：中级

取得方式：职称评审

通过时间：2021年04月17日

评审组织：深圳市林业专业高级职称评审委员会

证书编号：2103003054761

发证单位：深圳市人力资源和社会保障局

发证时间：2021年08月02日



查询网址：<http://www.gdhrss.gov.cn/gdweb/zyjsrc>



项佳

# 广东省职称证书

姓名：项佳  
身份证号：411521199204250915



职称名称：工程师  
专业：园林  
级别：中级  
取得方式：职称评审  
通过时间：2025年5月25日  
评审组织：深圳市林业专业高级职称评审委员会

证书编号：2503003232555  
发证单位：深圳市人力资源和社会保障局  
发证时间：2025年7月10日





叶子畅

# 广东省职称证书

姓名：叶子畅

身份证号：445281199404190813



职称名称：工程师

专业：园林

级别：中级

取得方式：职称评审

通过时间：2025年5月25日

评审组织：深圳市林业专业高级职称评审委员会

证书编号：2503003232088

发证单位：深圳市人力资源和社会保障局

发证时间：2025年7月10日



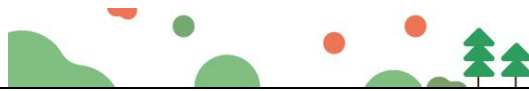

吴艺豪

# 广东省职称证书

姓名：吴艺豪

身份证号：440902199604073230



职称名称：工程师

专业：园林

级别：中级

取得方式：职称评审

通过时间：2025年5月25日

评审组织：深圳市林业专业高级职称评审委员会

证书编号：2503003232207

发证单位：深圳市人力资源和社会保障局

发证时间：2025年7月10日



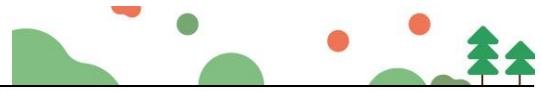

徐勇端



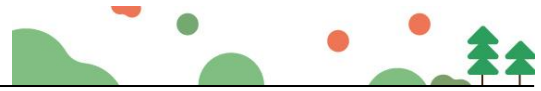

周围

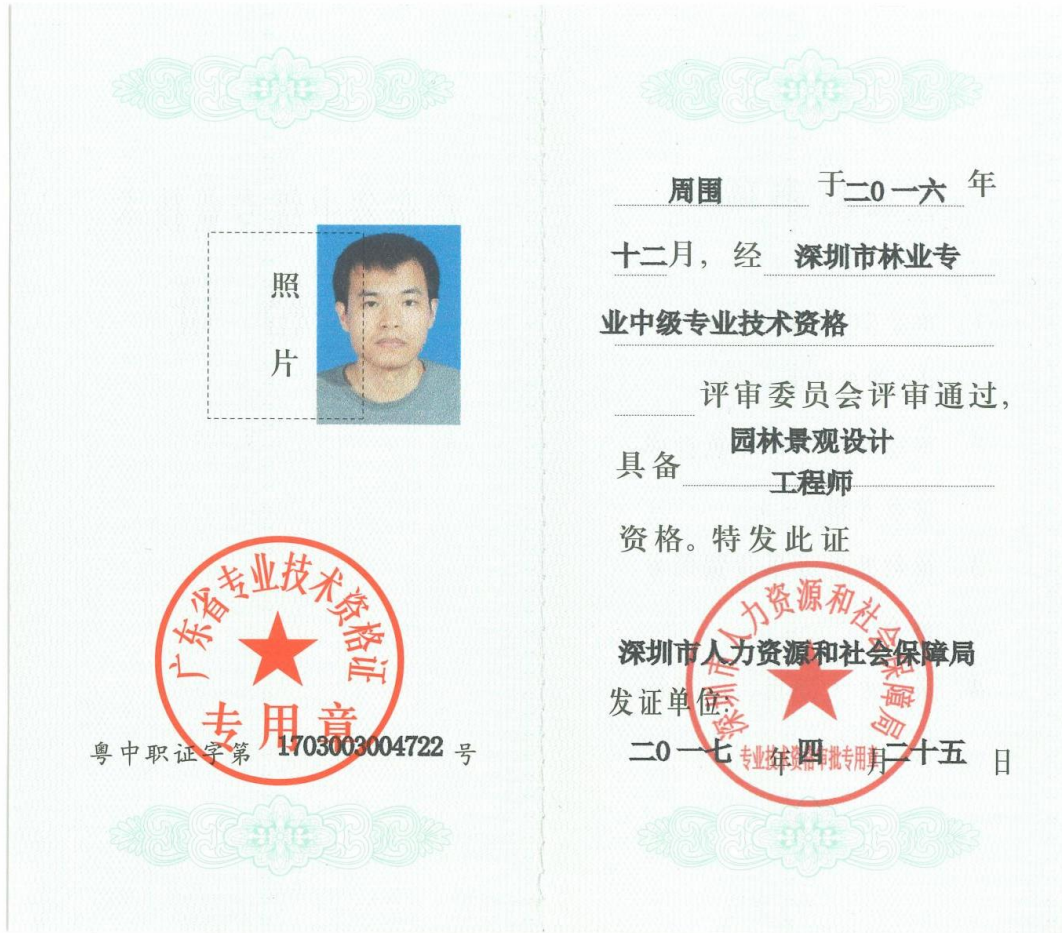



朱亚伟

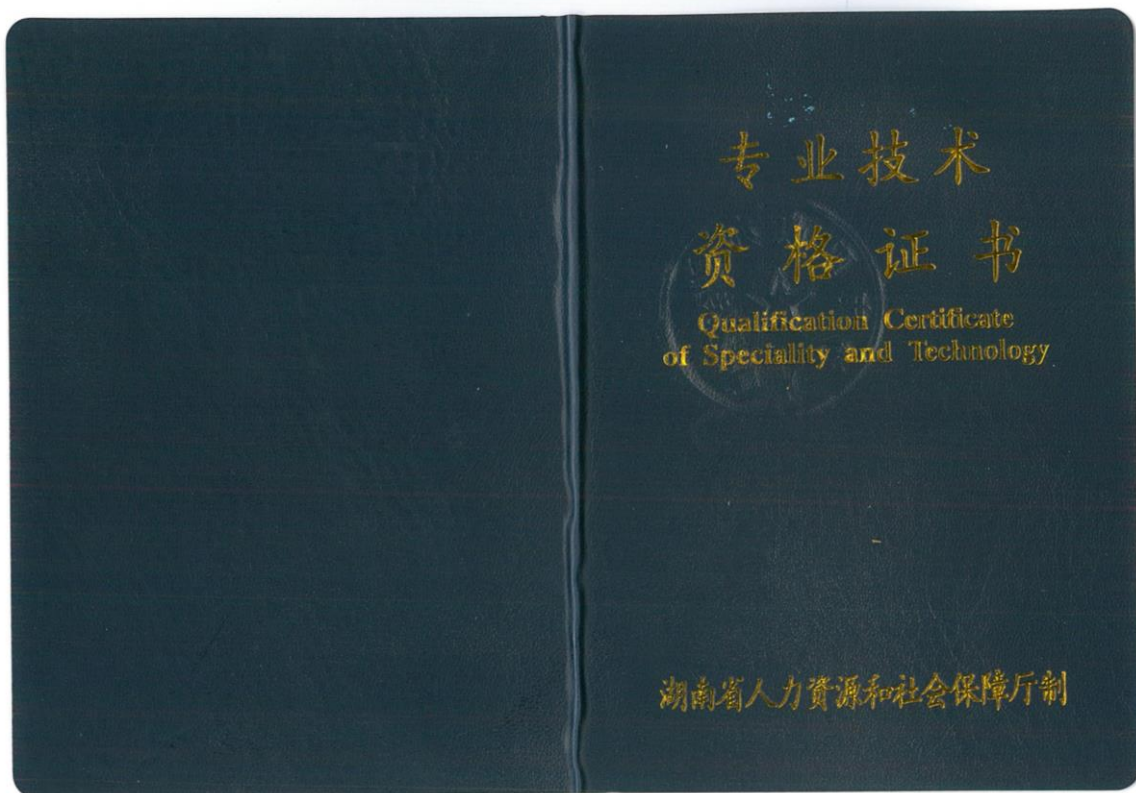



刘磊

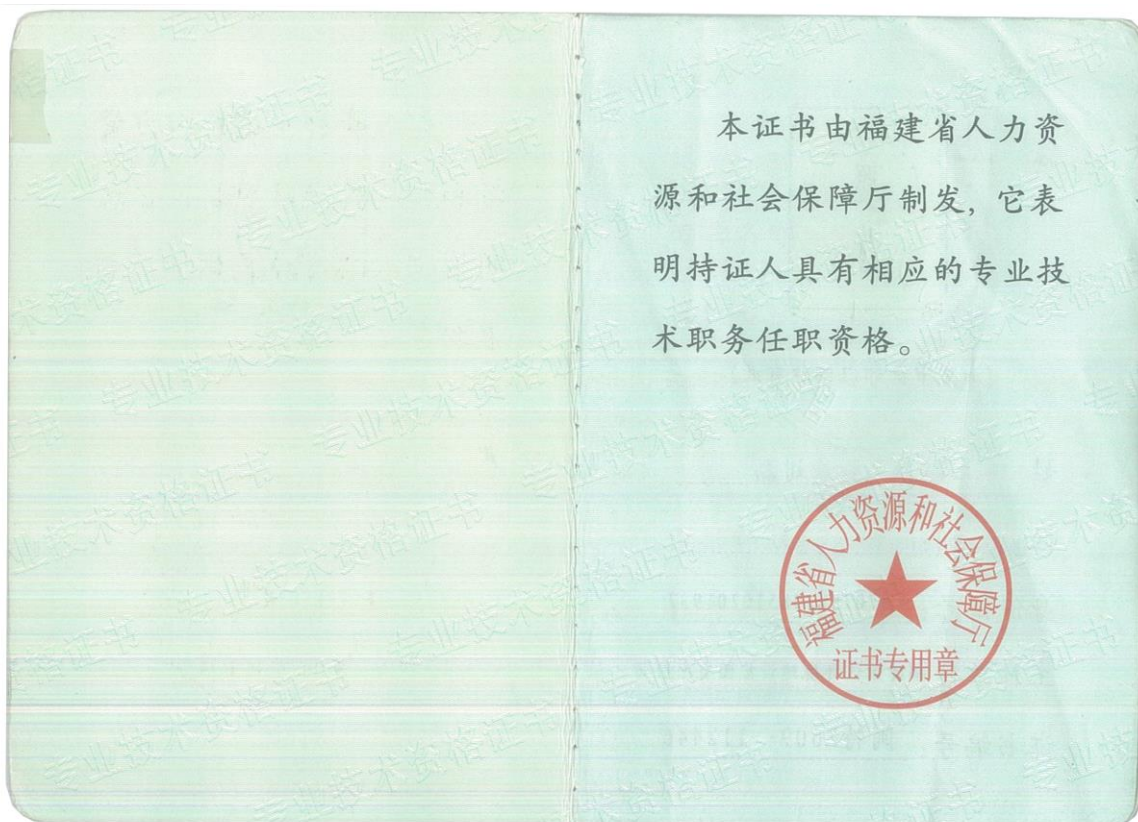

本证书由福建省人力资源和社会保障厅制发，它表明持证人具有相应的专业技术职务任职资格。

姓名：刘磊  
性别：男  
身份证号：370783198510201937  
工作单位：福建荣信环境建设集团有限公司  
证书编号：闽特Z609--112446

级别：中级  
专业名称：市政  
资格名称：工程师  
评审组织：漳州市非公有制企业工程专业中级职务评审委员会  
审批部门：漳州市职改办  
批准文号：漳职改办[2016]12号  
批准日期：2016年1月28日



#### 4、投标人企业性质告知书

##### 企业性质告知书

致招标人：华润（深圳）有限公司

我单位参加福田湾区智慧广场建设项目园林景观工程的招投标活动，我方郑重作以下承诺：

我方承诺本公司企业性质为民营企业。

特此承诺！

承诺人（盖章）：深圳市国艺园林建设有限公司

法定代表人（签字）：

日期：2026年5月18日





## 5、近三年审计报告

项目或指标	单位	2023 年	2024 年	2025 年
注册资金	万元	13800	13800	13800
营业收入	万元	100746.658737	80012.152025	60311.557952



①2023 年财务报告



深圳民生會計師事務所  
SHENZHEN MINSHENG CERTIFIED PUBLIC ACCOUNTANTS

報告書  
REPORT

中國·深圳  
SHENZHEN CHINA



深圳民生会计师事务所（普通合伙）  
关于深圳市国艺园林建设有限公司  
2023 年度财务报表的审计报告

目 录	页 次
一、审计报告	1-2
二、已审财务报表	
1. 资产负债表	3-4
2. 利润表	5
3. 股东权益变动表	6
4. 现金流量表	7-8
5. 财务报表附注	9-16
三、营业执照及执业许可证	17-18





# 深圳民生会计师事务所(普通合伙)

Shen Zhen Min Sheng Certified Public Accountants (General Partnership)

电话: 83137003 83133872

传真: 83133874

地址: 深圳市罗湖区南湖街道嘉南社区嘉亮路2003号阳光酒店B座809

\*机密\*

深民会审字[2024]第078号

## 审计报告

深圳市国艺园林建设有限公司全体股东:

我们审计了后附的深圳市国艺园林建设有限公司(以下简称国艺园林公司)财务报表,包括2023年12月31日的资产负债表、2023年度的利润表、股东权益变动表和现金流量表以及财务报表附注。

### 一、管理层对财务报表的责任

编制和公允列报财务报表是国艺园林公司管理层的责任,这种责任包括:(1)按照企业会计准则的规定编制财务报表,并使其实现公允反映;(2)设计、执行和维护必要的内部控制,以使财务报表不存在由于舞弊或错误导致的重大错报。

### 二、注册会计师的责任

我们的责任是在执行审计工作的基础上对财务报表发表审计意见。我们按照中国注册会计师审计准则的规定执行了审计工作。中国注册会计师审计准则要求我们遵守中国注册会计师职业道德守则,计划和执行审计工作以对财务报表是否不存在重大错报获取合理保证。

审计工作涉及实施审计程序,以获取有关财务报表金额和披露的审计证据。选择的审计程序取决于注册会计师的判断,包括对由于舞弊或错误导致的财务报表重大错报风险的评估。在进行风险评估时,注册会计师考虑与财务报表编制和公允列报相关的内部控制,以设计恰当的审计程序,但目的并非对内部控制的有效性发表意见。审计工作还包括评价管理层选用会计政策的恰当性和作出会计估计的合理性,以及评价财务报表的总体列报。

我们相信:我们获取的审计证据是充分的、适当的,为发表审计意见提供了基



础。

三、 审计意见

我们认为，国艺园林公司财务报表在所有重大方面按照企业会计准则的规定编制，公允反映国艺园林公司 2023 年 12 月 31 日的财务状况以及 2023 年度的经营成果和现金流量。

深圳民生会计师事务所（普通合伙）  
中国深圳市

中国注册会计师 

中国注册会计师 

二零二四年四月十七日

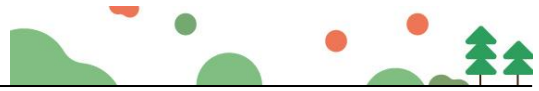

## 资产负债表

2023年12月31日

编制单位：深圳市国艺园林建设有限公司

单位：人民币元

资产	注释	年末数	年初数
<b>流动资产：</b>			
货币资金	1	85,978,080.16	53,806,400.26
交易性金融资产			
应收票据		482,900.47	6,811,223.52
应收账款	2	228,386,330.47	260,761,817.31
预付账款	3	14,427,745.83	26,616,754.25
应收利息			
应收股利			
其他应收款	4	74,181,643.91	94,206,965.27
存货	5	305,106,737.16	253,411,333.00
一年内到期的非流动资产			
其他流动资产		15,070,357.30	14,344,551.20
<b>流动资产合计</b>		<b>723,633,795.30</b>	<b>709,959,044.81</b>
<b>非流动资产：</b>			
可供出售金融资产			
持有至到期投资			
长期应收款			
长期股权投资		3,457,529.00	3,457,529.00
投资性房地产			
固定资产	6	280,676,119.23	284,619,234.40
在建工程			421,883.03
工程物资			
固定资产清理			
生产性生物资产			
油气资产			
无形资产	7	14,495,088.96	23,795,088.96
开发支出			
商誉			
长期待摊费用		281,255.33	
递延所得税资产			
其他非流动资产			
<b>非流动资产合计</b>		<b>298,909,992.52</b>	<b>312,293,735.39</b>
<b>资产合计</b>		<b>1,022,543,787.82</b>	<b>1,022,252,780.20</b>

(所附注系本财务报表的组成部分)



## 资产负债表（续）

2023年12月31日

编制单位：深圳市国艺园林建设有限公司

单位：人民币元

负债和所有者权益（或股东权益）	注释	年末数	年初数
<b>流动负债：</b>			
短期借款	8	90,000,000.00	110,000,000.00
交易性金融负债			
应付票据			
应付账款	9	46,659,686.53	50,832,335.44
预收账款			
应付职工薪酬		15,182,441.96	14,074,381.11
应交税费	10	3,287,762.00	5,456,256.54
应付利息		34,000.00	133,000.00
应付股利			
其他应付款	11	4,836,419.98	6,762,752.61
一年内到期的非流动负债			
其他流动负债			
<b>流动负债合计</b>		<b>160,000,310.47</b>	<b>187,258,725.70</b>
<b>非流动负债：</b>			
长期借款			
应付债券			
长期应付款			
专项应付款			
预计负债			
递延所得税负债			
其他非流动负债			
<b>非流动负债合计</b>		<b>-</b>	<b>-</b>
<b>负债合计</b>		<b>160,000,310.47</b>	<b>187,258,725.70</b>
<b>所有者权益（或股东权益）：</b>			
实收资本（或股本）	12	138,000,000.00	138,000,000.00
资本公积			
减：库存股			
盈余公积	13	45,000,000.00	45,000,000.00
未分配利润		679,543,477.35	651,994,054.50
<b>所有者权益（或股东权益）合计</b>		<b>862,543,477.35</b>	<b>834,994,054.50</b>
<b>负债和所有者权益（或股东权益）合计</b>		<b>1,022,543,787.82</b>	<b>1,022,252,780.20</b>

（所附附注为本财务报表的组成部分）



## 利润表

2023年度

编制单位：深圳市国艺园林建设有限公司		单位：人民币元	
项 目	注释	本年累计数	上年累计数
一、营业收入	14	1,007,466,587.37	1,012,357,780.66
减：营业成本	14	889,052,259.15	881,528,113.56
营业税金及附加		4,516,789.64	4,152,760.29
研发费用		25,607,843.73	30,410,733.42
管理费用		56,719,399.13	58,854,277.58
财务费用		3,458,225.01	4,900,073.42
资产减值损失			
加：公允价值变动收益（损失以“-”号填列）			
投资收益（损失以“-”号填列）			
其中：对联营企业和合营企业的投资收益			
二、营业利润（亏损以“-”号填列）		<b>28,112,070.71</b>	<b>32,511,822.39</b>
加：营业外收入		3,156,609.13	3,827,688.56
减：营业外支出		1,423,476.82	2,293,663.98
其中：非流动资产处置损失			
三、利润总额（亏损总额以“-”号填列）		<b>29,845,203.02</b>	<b>34,045,846.97</b>
减：所得税费用		2,295,780.17	1,845,864.92
四、净利润（净亏损以“-”号填列）		<b>27,549,422.85</b>	<b>32,199,982.05</b>
五、每股收益：			
（一）基本每股收益			
（二）稀释每股收益			

（所附附注为本财务报表的组成部分）

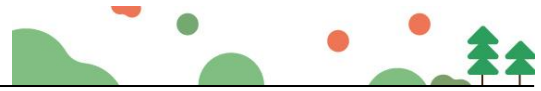

### 股东权益变动表

项 目	2023年度					上年金额						
	实收资本 (或股本)	资本公 积	减： 库存股	盈余公积	未分配利润	所有者权益 合计	实收资本 (或股本)	资本公 积	减： 库存股	盈余公积	未分配利润	所有者权益 合计
一、上年年末余额	138,000,000.00			45,000,000.00	651,994,054.50	834,994,054.50	138,000,000.00			45,000,000.00	669,794,072.45	666,691,805.70
加：会计政策变更												
前期差错更正												
二、本年初余额	138,000,000.00			45,000,000.00	651,994,054.50	834,994,054.50	138,000,000.00			45,000,000.00	669,794,072.45	666,691,805.70
三、本年增减变动金额（减少以“-”号填列）					27,549,422.85	27,549,422.85					-17,800,017.95	-17,800,017.95
（一）净利润					27,549,422.85	27,549,422.85					32,199,982.05	32,199,982.05
（二）直接计入所有者权益的利得和损失												
1、可供出售金融资产公允价值变动净额												
2、权益法下被投资单位其他所有者权益变动的影响												
3、与计入所有者权益项目相关的所得税影响												
4、其他												
上述（一）和（二）小计					27,549,422.85	27,549,422.85					32,199,982.05	32,199,982.05
（三）所有者投入和减少资本												
1、所有者投入资本												
2、股份支付计入所有者权益的金额												
3、其他												
（四）利润分配												
1、提取盈余公积											-50,000,000.00	-50,000,000.00
2、对所有者（或股东）的分配											-50,000,000.00	-50,000,000.00
3、其他												
（五）所有者权益内部结转												
1、资本公积转增资本（或股本）												
2、盈余公积转增资本（或股本）												
3、盈余公积弥补亏损												
4、其他												
四、本年年末余额	138,000,000.00			45,000,000.00	679,543,477.35	862,543,477.35	138,000,000.00			45,000,000.00	651,994,054.50	834,994,054.50

单位：人民币元

编制单位：深圳市国艺园林建设有限公司



## 现金流量表

2023年度

编制单位：深圳市国艺园林建设有限公司	单位：人民币元
项 目	本年金额
<b>一、经营活动产生的现金流量</b>	
销售商品、提供劳务收到的现金	1,054,704,791.29
收到的税费返还	
收到的其他与经营活动有关的现金	
<b>现金流入小计</b>	<b>1,054,704,791.29</b>
购买商品、接受劳务支付的现金	791,734,839.31
支付给职工以及为职工支付的现金	150,938,614.82
支付的各项税费	6,812,569.81
支付其他与经营活动有关的现金	85,293,341.07
<b>现金流出小计</b>	<b>1,034,779,365.01</b>
<b>经营活动产生的现金流量净额</b>	<b>19,925,426.28</b>
<b>二、投资活动产生的现金流量</b>	
收回投资所收到的现金	
取得投资收益所收到的现金	
处置固定资产、无形资产和其他长期资产所收回的现金	
收到的其他与投资活动有关的现金	
<b>现金流入小计</b>	-
购建固定资产、无形资产和其他长期资产所支付的现金	7,753,746.38
投资所支付的现金	
支付的其他与投资活动相关的现金	
<b>现金流出小计</b>	<b>7,753,746.38</b>
<b>投资活动产生的现金流量净额</b>	<b>-7,753,746.38</b>
<b>三、筹资活动产生的现金流量</b>	
吸收投资所收到的现金	
借款所收到的现金	20,000,000.00
收到的其他与筹资活动有关的现金	
<b>现金流入小计</b>	<b>20,000,000.00</b>
偿还债务所支付的现金	
发生筹资费用所支付的现金	
偿付利息所支付的现金	
分配股利、利润或偿付利息所支付的现金	
支付的其他与筹资活动有关的现金	
<b>现金流出小计</b>	-
<b>筹资活动产生的现金流量净额</b>	<b>20,000,000.00</b>
<b>四、汇率变动对现金的影响</b>	
<b>五、现金及现金等价物净增加额</b>	
	<b>32,171,679.90</b>

(所附附注为本财务报表的组成部分)

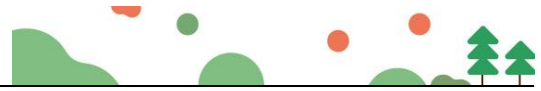

## 现金流量表（续）

2023年度

编制单位：深圳市国艺园林建设有限公司

单位：人民币元

项 目	本金额
<b>1、将净利润调节为经营活动现金流量</b>	
净利润	27,549,422.85
加：计提的资产减值准备	
固定资产折旧、油气资产折耗、生产性无形资产折旧	11,945,789.87
无形资产摊销	9,300,000.00
长期待摊费用摊销	
处置固定资产、无形资产和其他长期资产损失（减：收益）	
固定资产报废损失	
公允价值变动损失（收益以“-”号填列）	
财务费用	
投资损失（减：收益）	
递延所得税资产减少（增加以“-”号填列）	
递延所得税负债增加（减少以“-”号填列）	
存货的减少（减：增加）	-51,695,404.16
经营性应收项目的减少（减：增加）	15,567,202.49
经营性应付项目的增加（减：减少）	7,258,415.23
其 他	
经营活动产生的现金流量净额	<b>19,925,426.28</b>
<b>2、不涉及现金收支的投资和筹资活动</b>	
债务转为资本	
一年内到期的可转换公司债券	
融资租赁固定资产	
<b>3、现金和现金等价物净增加情况</b>	
现金的期末余额	85,978,080.16
减：现金的期初余额	53,806,400.26
加：现金等价物的期末余额	
减：现金等价物的期初余额	
现金及现金等价物净增加额	<b>32,171,679.90</b>

（所附附注为本财务报表的组成部分）



## 深圳市国艺园林建设有限公司

### 财务报表附注

2023 年度

金额单位：人民币元

#### 附注一、公司基本情况

本公司经深圳市工商行政管理局批准，于 1999 年 12 月 8 日成立；社会信用代码：9144030071525395XJ；注册资本：人民币 13800 万元；法定代表人：韦万勇，住所：深圳市福田区福保街道市花路长富金茂大厦 1 号楼 49 层。

经营范围：城市园林绿化壹级；可承揽各种规模以及类型的园林绿化工程；可承揽园林绿化工程中的整地、栽植、建筑及小品、花坛、园路、水系、喷泉、假山、雕塑、广场铺装、驳岸、桥梁、码头等园林设施及设备安装项目；可承揽各种规模以及类型的园林绿化综合性养护管理工程；荒山造林（以上均凭资质证书经营）；清洁服务，从事城市生活垃圾经营性清扫、搜集及运输、消杀服务、除四害服务（不含限制项目）；白蚁、红火蚁的防治；温室大棚、滴灌系统、园林智能化系统配套设施的设计与施工；园林快速繁殖植物的防治；古树的移植、复壮；市政公用工程施工；装饰装修工程设计与施工；体育场地设施的上门安装；园林绿化的设计；肥料产品、城市园林植物材料、园林物资设备及材料的销售；国内贸易；园林植物的研发、园林花木的购销；化肥购销；花卉辅助设备配件及辅助材料、花卉种子及花卉种苗的购销；园林花卉展览；物业管理；薇甘菊防治。（法律、行政法规、国务院决定禁止的项目除外，限制的项目须取得许可后方可经营）。劳务派遣。停车场的运营管理，停车服务。

许可经营项目：可从事园林绿化苗木、花卉、盆景、草坪的培育、生产和经营（由分支机构经营）；可从事园林绿化技术咨询、培训和信息服务。

#### 附注二、财务报表的编制基础和遵循企业会计准则的声明

本公司以持续经营为基础，根据实际发生的交易和事项，按照《企业会计准则——基本准则》和其他各项会计准则的规定进行确认和计量，在此基础上编制财务报表。编制符合中国会计准则要求的财务报表需要使用估计和假设，这些估计和假设会影响到财务报告日的资产、负债和或有负债的披露，以及报告期间的收入和费用。本公司编制的财务报表符合企业会计准则的要求，真实、完整地反映了本公司



财务状况、经营成果和现金流量等有关信息。

### 附注三、主要会计政策、会计估计

1、本公司执行《企业会计准则》及财政部的相关规定。

#### 2、会计年度

本公司采用公历年为会计年度,即自每年1月1日至12月31日为一个会计年度。

#### 3、记账本位币

本公司以人民币为记账本位币。

#### 4、记账基础和计价原则

本公司采用权责发生制记账基础,除在附注中特别说明的计价基础外,一般以实际成本为计价原则。资产于取得时按实际成本入账,如果以后发生资产减值的情形,则计提相应的资产减值准备。

#### 5、现金及现金等价物的确定标准

本公司的现金是指:库存现金、可以随时用于支付的银行存款及其他货币资金;现金等价物是指:企业持有的期限短、流动性高、易于转换为已知金额的现金、价值变动风险很小的短期投资。

#### 6、交易性金融资产

交易性金融资产分为交易性金融资产和指定为以公允价值计量且其变动计入当期损益的金融资产。

交易性金融资产按照取得时的公允价值作为初始确认金额,相关的交易费用在发生时计入当期损益。

于资产负债表日,交易性金融资产按照公允价值进行后续计量且不扣除将来处置该金融资产时可能发生的交易费用,交易性金融资产的公允价值变动计入当期损益。

#### 7、应收款项及坏账准备核算

应收款项指应收账款及其他应收款。应收款项按照实际发生额记账。

本公司对可能发生的坏账损失采用备抵法核算。

坏账准备在对应收款项的回收可能性作出具体评估后计提,本公司对回收有困难的应收款项,结合实际情况和经验相应计提特别坏账准备。

本公司确认坏帐的标准是:①因债务人撤销、破产或死亡,以其破产财产或遗产清偿后,仍不能收回、现金流量严重不足等;②因债务人逾期未履行偿债义务,

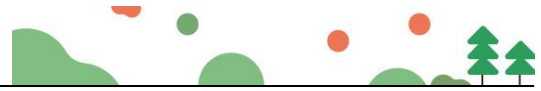

且有明显特征表明无法收回的。对有确凿证据表明确实无法收回的应收款项，确认为坏账损失，冲销已提取的坏账准备。

#### 8、存 货

本公司存货主要指工程有关的原材料、低值易耗品及“工程施工”科目下的核算的各工程项目直接人工、外购材料、外委劳务等实际成本支出。

各类存货的购入与入库按实际成本计价，发出按先进先出法计价；存货采用永续盘存制。

低值易耗品和包装物采用一次摊销法摊销。

期（年）末，存货按成本与可变现净值孰低计价。如果由于存货毁损、全部或部分陈旧过时或销售价格低于成本等原因，使存货成本高于可变现净值的，按可变现净值低于成本（按个别/分类）的差额计提存货跌价损失准备。可变现净值按正常经营过程中，以估计售价减去估计至完工成本及销售所必须的估计费用的价值确定。为执行销售合同或者劳务合同而持有的存货，其可变现净值以合同价格为基础计算。本公司持有存货的数量多于销售合同订购数量的，超出部分的存货的可变现净值以一般销售价格为基础计算。

以前减记存货价值的影响因素已经消失的，在原已计提的存货跌价准备金额内转回，转回的金额计入当期损益。

#### 9、固定资产及累计折旧

本公司将为生产商品、提供劳务、出租或经营管理而持有的，使用寿命超过一个会计年度的资产确认为固定资产。

固定资产按照成本进行初始计量。

固定资产折旧采用直线法计算，并按各类固定资产的原值和预计的使用寿命扣除预计净残值（原值的 10%）确定其折旧率，分类折旧率如下：

资产类别	使用年限	年折旧率
房屋建筑物	30 年	3.16%
办公设备	5 年	19%
电子设备及其他	5 年	5%
运输设备	10 年	9.5%
机械设备	10 年	9.5%-19%

期（年）末，逐项检查预计的使用年限和净残值率，若与原先预计有差异，则做调整。由于市价持续下跌或技术落后、设备陈旧、损坏、长期闲置等原因，导致

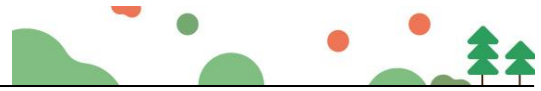

固定资产可收回金额低于账面价值的，按单项或资产组预计可收回金额，并按其与账面价值的差额提取减值准备。资产减值损失一经确认，在以后会计期间不转回。

10、长期待摊费用

长期待摊费用的摊销方法为直线法，本年度新增的长期待摊费用在受益期内摊销。

11、职工薪酬

在每一会计期间内，将应付的职工薪酬确认为负债，按受益对象分别计入产品或劳务成本、当期费用或固定资产或无形资产成本。根据有关规定，按照月工资额的一定比例提取的保险费和公积金，并按月向劳动和社会保障机构缴纳，相应的支出计入当期成本或费用。

12、收入确认

商品销售收入：企业已将商品所有权上的主要风险和报酬转移给购货方；企业既没有保留通常与所有权相联系的继续管理权，也没有对已售出的商品实施有效控制；收入的金额能够可靠地计量；相关的经济利益很可能流入企业；相关的已发生或将发生的成本能够可靠地计量。

本公司按照从购货方已收或应收的合同或协议价款确定销售商品收入金额，但已收或应收的合同或协议价款不公允的除外。

提供劳务收入：收入的金额能够可靠地计量；相关的经济利益很可能流入企业；交易的完工进度能够可靠地确定；交易中已发生和将发生的成本能够可靠地计量。

期（年）末，提供劳务交易的结果能够可靠估计的，采用完工百分比法确认提供劳务收入。提供劳务交易的完工进度，本公司选用已完工作的测量（已经提供的劳务占应提供劳务总量的比例；已经发生的成本占估计总成本的比例）确定完工进度。

附注四、税项

税 种	计税依据	税 率
增值税	工程、劳务、销售	3%、6%、9%
城市维护建设税	流转税额	7%
教育费附加	流转税额	3%
地方教育费附加	流转税额	2%
企业所得税	利润总额	15%



## 附注五、财务报表主要项目注释

### 1、货币资金

项 目	期末数	期初数
库存现金	260,935.17	1,231,029.30
银行存款	76,607,144.99	52,565,370.96
其他货币资金	9,110,000.00	10,000.00
合 计	85,978,080.16	53,806,400.26

### 2、应收账款

账 龄	期末数	占总额比例
1 年以内	123,687,313.47	54.16%
1-2 年	103,244,342.00	45.21%
2-3 年	3,546,425.00	1.55%
3 年以上	1,454,675.00	0.64%
合 计	228,386,330.47	100.00%

### 3、预付账款

账 龄	期末数	占总额比例
1 年以内	8,371,811.83	58.03%
1-2 年	2,532,456.00	17.55%
2-3 年	4,353,477.00	30.17%
3 年以上	3,523,478.00	24.42%
合 计	14,427,745.83	100.00%

### 4、其他应收款

账 龄	期末数	占总额比例
1 年以内	37,864,182.91	51.04%
1-2 年	35,643,678.00	48.05%
2-3 年	1,465,476.00	1.98%
3 年以上	673,783.00	0.91%
合 计	74,181,643.91	100.00%



5、存 货				
项 目	期 初 数	本期增加	本期减少	期末数
库存商品	29,348,701.00	66,839,193.69	6,746,041.31	89,441,853.38
工程施工	133,641,553.28	418,984,986.10	428,361,378.11	124,265,161.27
低值易耗品	18,168,607.87	17,625,384.35	20,937,521.97	14,856,470.25
劳务成本	72,252,470.85	288,637,054.93	284,346,273.52	76,543,252.26
合 计	253,411,333.00	792,086,619.07	740,391,214.91	305,106,737.16

6、固定资产				
固定资产类别	年 初 数	本期增加	本期减少	期末数
房屋建筑物	300,307,660.32			300,307,660.32
机器设备	25,135,604.44			25,135,604.44
运输设备	42,509,714.32	6,591,730.37	190,243.25	48,911,201.44
其他设备	17,343,885.88	880,760.68		18,224,646.56
合 计	385,296,864.96	7,472,491.05	190,243.25	392,579,112.76
累计折旧				
房屋建筑物	39,335,613.30	5,792,423.88		45,128,037.18
机器设备	21,932,089.76	2,156,284.69		24,088,374.45
运输设备	26,794,291.66	2,126,889.56	180,731.09	28,740,450.13
其他设备	12,615,635.84	1,330,495.93		13,946,131.77
合 计	100,677,630.56	11,406,094.06	180,731.09	111,902,993.53
净 值	284,619,234.40			280,676,119.23

7、无形资产				
资产类别	无形资产原值	无形资产增加	累计摊销	期末数
低碳低成本风景园林设计技术	13,600,000.00		11,962,840.32	1,637,159.68
基于园林建设工程设计系统	13,200,000.00		11,610,992.07	1,589,007.93
建筑工程成本控制管理系统	12,800,000.00		11,259,143.83	1,540,856.17



建筑集成管理系统	12,000,000.00	10,555,447.34	1,444,552.66
现代化道路工程绿化施工技术	13,000,000.00	11,435,067.95	1,564,932.05
新型城市园林绿化景观工程施工技术	13,400,000.00	11,786,916.19	1,613,083.81
其他技术	15,000,000.00	9,894,503.34	5,105,496.66
合 计	93,000,000.00	78,504,911.04	14,495,088.96

#### 8、短期借款

项 目	期 初 数	本期增加	本期减少	期 末 数
招行皇岗支行	110,000,000.00		50,000,000.00	60,000,000.00
宁波银行		30,000,000.00		30,000,000.00
合 计	110,000,000.00	30,000,000.00	50,000,000.00	90,000,000.00

#### 9、应付账款

截至 2023 年 12 月 31 日，本公司应付账款余额为 46,659,686.53 元。其中无欠持有本公司 5%（含 5%）以上股份的股东单位款项。

#### 10、应交税费

项 目	年初数	年末数
城建税	317,920.96	183,113.05
教育费附加	136,251.84	78,477.02
地方教育费附加	90,834.56	52,318.01
企业所得税	135,259.68	47,068.71
个人所得税	58,640.72	151,942.30
环境保护税	0.00	66,401.10
印花税	175,620.81	93,588.01
增值税	4,541,727.97	2,614,853.80
合 计	5,456,256.54	3,287,762.00

#### 11、其他应付款

截至 2023 年 12 月 31 日，本公司其他应付款余额为 4,836,419.98 元。其中无欠持有本公司 5%（含 5%）以上股份的股东单位款项。



12、实收资本

股东名称	认缴出资额	比例	实际出资额	比例
钟观永	137,500,000.00	99.64%	137,500,000.00	99.64%
韦艳荣	500,000.00	0.36%	500,000.00	0.36%
合计	138,000,000.00	100%	138,000,000.00	100%

13、盈余公积

项目	期初数	本期增加	本期减少	期末数
法定盈余公积	45,000,000.00			45,000,000.00

14、营业收入、成本

项目	本年累计数	上年累计数
主营收入	1,007,466,587.37	1,012,357,780.66
主营成本	889,052,259.15	881,528,113.56

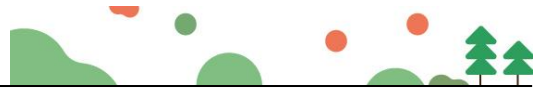

证书序号: 0021197

## 说明

- 1、《会计师事务所执业证书》是证明持有人经财政部门依法审批, 准予执行注册会计师法定业务的凭证;
- 2、《会计师事务所执业证书》记载事项发生变动的, 应当向财政部门申请换发;
- 3、《会计师事务所执业证书》不得伪造、涂改、出租、出借、转让;
- 4、会计师事务所终止或执业许可注销的, 应当向财政部门交回《会计师事务所执业证书》。



发证机关 深圳市财政局  
2023年 12月 27日

中华人民共和国财政部制

**会计师事务所  
执业证书**

名称: 深圳民生会计师事务所(普通合伙)

首席合伙人: 李德元

主任会计师:

经营场所: 深圳市罗湖区南湖街道嘉南社区嘉宾路2003号阳光酒店B座809

组织形式: 普通合伙

执业证书编号: 47470083

批准执业文号: 深财会[2005]8号

批准执业日期: 2005年1月24日

SCJDGL SCJDGL SCJDGL SCJDGL

# 营业执照

统一社会信用代码  
91440300771609682K

名称 深圳民生会计师事务所(普通合伙)

类型 合伙企业

执行事务合伙人 李德元

成立日期 2005年02月01日

主要经营场所 深圳市罗湖区南湖街道嘉南社区嘉宾路2003号阳光酒店B座809

登记机关 2023年 12月 27日

**重要提示**

1. 商事主体的经营范围由章程确定。经营范围中属于法律、法规规定应当经批准的项目, 取得许可审批文件后方可开展相关经营活动。

2. 商事主体经营期间自行公示年度报告及其他信用信息, 请登录下列网站查询企业信用信息: 信息公示系统或扫描右上方二维码查询。

3. 商事主体每年应当在年度报告之日起两个月内, 向商事登记机关提交上一自然年度的年度报告, 企业应当依法《企业信息公示暂行条例》第十四条的规定向社会公示企业信息。

国家市场监督管理总局监制

国家企业信用信息公示系统网址: <http://www.gsxt.gov.cn>



②2024 年财务报告

深圳兰祥会计师事务所（普通合伙）  
关于深圳市国艺园林建设有限公司  
2024 年度财务报表的审计报告

目 录	页 次
一、审计报告	1-2
二、已审财务报表	
1. 资产负债表	3-4
2. 利润表	5
3. 股东权益变动表	6
4. 现金流量表	7-8
5. 财务报表附注	9-16
三、营业执照及执业许可证	17-18



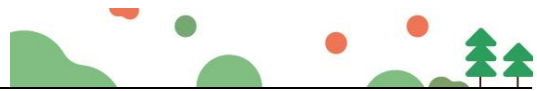

# 审计报告

深兰会审字[2025]第H028号

## 深圳市国艺园林建设有限公司全体股东：

我们审计了后附的深圳市国艺园林建设有限公司（以下简称国艺园林公司）财务报表，包括 2024 年 12 月 31 日的资产负债表、2024 年度的利润表、股东权益变动表和现金流量表以及财务报表附注。

### 一、管理层对财务报表的责任

编制和公允列报财务报表是国艺园林公司管理层的责任，这种责任包括：（1）按照企业会计准则的规定编制财务报表，并使其实现公允反映；（2）设计、执行和维护必要的内部控制，以使财务报表不存在由于舞弊或错误导致的重大错报。

### 二、注册会计师的责任

我们的责任是在执行审计工作的基础上对财务报表发表审计意见。我们按照中国注册会计师审计准则的规定执行了审计工作。中国注册会计师审计准则要求我们遵守中国注册会计师职业道德守则，计划和执行审计工作以对财务报表是否不存在重大错报获取合理保证。

审计工作涉及实施审计程序，以获取有关财务报表金额和披露的审计证据。选择的审计程序取决于注册会计师的判断，包括对由于舞弊或错误导致的财务报表重大错报风险的评估。在进行风险评估时，注册会计师考虑与财务报表编制和公允列报相关的内部控制，以设计恰当的审计程序，但目的并非对内部控制的有效性发表意见。审计工作还包括评价管理层选用会计政策的恰当性和作出会计估计的合理性，以及评价财务报表的总体列报。

我们相信：我们获取的审计证据是充分的、适当的，为发表审计意见提供了基



础。

### 三、审计意见

我们认为，国艺园林公司财务报表在所有重大方面按照企业会计准则的规定编制，公允反映国艺园林公司 2024 年 12 月 31 日的财务状况以及 2024 年度的经营成果和现金流量

深圳兰祥会计师事务所（普通合伙） 中国注册会计师

中国深圳



中国注册会计师



二零二五年三月二十日





### 资产负债表

2024年12月31日

编制单位：深圳市国艺园林建设有限公司		单位：人民币元	
资产	注释	年末数	年初数
<b>流动资产：</b>			
货币资金	1	146,084,608.72	85,978,080.16
交易性金融资产			
应收票据		2,871,454.35	482,900.47
应收账款	2	227,387,345.09	228,386,330.47
预付账款	3	9,671,054.58	14,427,745.83
应收利息			
应收股利			
其他应收款	4	104,450,356.53	74,181,643.91
存货	5	316,968,219.24	305,106,737.16
一年内到期的非流动资产			
其他流动资产		10,758,406.34	15,070,357.30
<b>流动资产合计</b>		<b>818,191,444.85</b>	<b>723,633,795.30</b>
<b>非流动资产：</b>			
可供出售金融资产			
持有至到期投资			
长期应收款			
长期股权投资		3,457,529.00	3,457,529.00
投资性房地产			
固定资产	6	277,614,122.04	280,676,119.23
在建工程			
工程物资			
固定资产清理			
生产性生物资产			
油气资产			
无形资产	7	5,195,088.96	14,495,088.96
开发支出			
商誉			
长期待摊费用			281,255.33
递延所得税资产			
其他非流动资产			
<b>非流动资产合计</b>		<b>286,266,740.00</b>	<b>298,909,992.52</b>
<b>资产合计</b>		<b>1,104,458,184.85</b>	<b>1,022,543,787.82</b>

(所附注系本财务报表的组成部分)

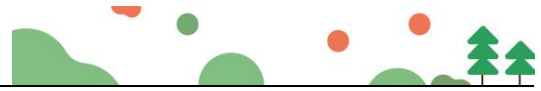

### 资产负债表（续）

2024年12月31日

编制单位：深圳市国艺园林建设有限公司		单位：人民币元	
负债和所有者权益（或股东权益）	注释	年末数	年初数
<b>流动负债：</b>			
短期借款	8	165,583,158.00	90,000,000.00
交易性金融负债			
应付票据			
应付账款	9	33,262,072.83	46,659,686.53
预收账款			
应付职工薪酬		10,562,301.78	15,182,441.96
应交税费	10	2,756,606.44	3,287,762.00
应付利息			34,000.00
应付股利			
其他应付款	11	2,112,261.50	4,836,419.98
一年内到期的非流动负债			
其他流动负债			
<b>流动负债合计</b>		<b>214,276,400.55</b>	<b>160,000,310.47</b>
<b>非流动负债：</b>			
长期借款			
应付债券			
长期应付款			
专项应付款			
预计负债			
递延所得税负债			
其他非流动负债			
<b>非流动负债合计</b>		<b>-</b>	<b>-</b>
<b>负债合计</b>		<b>214,276,400.55</b>	<b>160,000,310.47</b>
<b>所有者权益（或股东权益）：</b>			
实收资本（或股本）	12	138,000,000.00	138,000,000.00
资本公积			
减：库存股			
盈余公积	13	45,000,000.00	45,000,000.00
未分配利润		707,181,784.30	679,543,477.35
<b>所有者权益（或股东权益）合计</b>		<b>890,181,784.30</b>	<b>862,543,477.35</b>
<b>负债和所有者权益（或股东权益）合计</b>		<b>1,104,458,184.85</b>	<b>1,022,543,787.82</b>

（所附附注为本财务报表的组成部分）

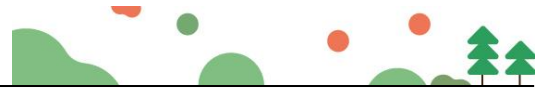

## 利润表

2024年度

编制单位：深圳市国艺园林建设有限公司	单位：人民币元		
项 目	注释	本年累计数	上年累计数
<b>一、营业收入</b>	14	800,121,520.25	1,007,466,587.37
减：营业成本	14	689,235,680.82	889,052,259.15
营业税金及附加		3,667,618.36	4,516,789.64
研发费用		25,103,261.50	25,607,843.73
管理费用		49,766,879.83	56,719,399.13
财务费用		4,063,893.44	3,458,225.01
资产减值损失			
加：公允价值变动收益（损失以“-”号填列）			
投资收益（损失以“-”号填列）			
其中：对联营企业和合营企业的投资收益			
<b>二、营业利润（亏损以“-”号填列）</b>		<b>28,284,186.30</b>	<b>28,112,070.71</b>
加：营业外收入		1,244,803.84	3,156,609.13
减：营业外支出		944,759.29	1,423,476.82
其中：非流动资产处置损失			
<b>三、利润总额（亏损总额以“-”号填列）</b>		<b>28,584,230.85</b>	<b>29,845,203.02</b>
减：所得税费用		945,923.90	2,295,780.17
<b>四、净利润（净亏损以“-”号填列）</b>		<b>27,638,306.95</b>	<b>27,549,422.85</b>
<b>五、每股收益：</b>			
（一）基本每股收益			
（二）稀释每股收益			

（所附附注为本财务报表的组成部分）

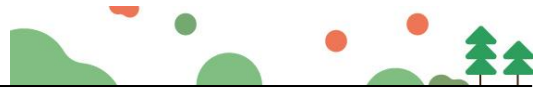

### 股东权益变动表

单位：人民币元

项 目	本年金额				上年金额					
	实收资本 (或股本)	资本公 积	减： 库存股	盈余公 积	实收资本 (或股本)	资本 公积	减： 库存股	盈余公积	未分配利润	所有者权益 合计
一、上年年末余额	138,000,000.00			45,000,000.00	138,000,000.00			45,000,000.00	651,994,054.50	666,691,805.70
加：会计政策变更										
前期差错更正										
二、本年初余额	138,000,000.00			45,000,000.00	138,000,000.00			45,000,000.00	651,994,054.50	834,994,054.50
三、本年增减变动金额（减少以“-”号填列）									27,549,422.85	27,549,422.85
（一）净利润									27,549,422.85	27,549,422.85
（二）直接计入所有者权益的利得和损失										
1、可供出售金融资产公允价值变动净额										
2、权益法下被投资单位其他所有者权益变动的影响										
3、与计入所有者权益项目相关的所得税影响										
4、其他										
上述（一）和（二）小计									27,549,422.85	27,549,422.85
（三）所有者投入和减少资本										
1、所有者投入资本										
2、股份支付计入所有者权益的金额										
3、其他										
（四）利润分配										
1、提取盈余公积										
2、对所有者（或股东）的分配										
3、其他										
（五）所有者权益内部结转										
1、资本公积转增资本（或股本）										
2、盈余公积转增资本（或股本）										
3、盈余公积弥补亏损										
4、其他										
四、本年年末余额	138,000,000.00			45,000,000.00	138,000,000.00			45,000,000.00	679,543,477.35	862,543,477.35

编制单位：深圳市国艺园林建设有限公司

2024年度



### 现金流量表 2024年度

编制单位：深圳市国艺园林建设有限公司	单位：人民币元
项 目	本 年 金 额
<b>一、经营活动产生的现金流量</b>	
销售商品、提供劳务收到的现金	804,250,546.37
收到的税费返还	
收到的其他与经营活动有关的现金	
<b>现金流入小计</b>	<b>804,250,546.37</b>
购买商品、接受劳务支付的现金	567,952,582.65
支付给职工以及为职工支付的现金	161,588,466.31
支付的各项税费	22,570,304.35
支付其他与经营活动有关的现金	49,367,297.54
<b>现金流出小计</b>	<b>801,478,650.85</b>
<b>经营活动产生的现金流量净额</b>	<b>2,771,895.52</b>
<b>二、投资活动产生的现金流量</b>	
收回投资所收到的现金	
取得投资收益所收到的现金	
处置固定资产、无形资产和其他长期资产所收回的现金	
收到的其他与投资活动有关的现金	
<b>现金流入小计</b>	-
购建固定资产、无形资产和其他长期资产所支付的现金	8,512,552.83
投资所支付的现金	
支付的其他与投资活动相关的现金	
<b>现金流出小计</b>	<b>8,512,552.83</b>
<b>投资活动产生的现金流量净额</b>	<b>-8,512,552.83</b>
<b>三、筹资活动产生的现金流量</b>	
吸收投资所收到的现金	
借款所收到的现金	300,000,000.00
收到的其他与筹资活动有关的现金	
<b>现金流入小计</b>	<b>300,000,000.00</b>
偿还债务所支付的现金	230,000,000.00
发生筹资费用所支付的现金	
偿付利息所支付的现金	4,152,814.13
分配股利、利润或偿付利息所支付的现金	
支付的其他与筹资活动有关的现金	
<b>现金流出小计</b>	<b>234,152,814.13</b>
<b>筹资活动产生的现金流量净额</b>	<b>65,847,185.87</b>
<b>四、汇率变动对现金的影响</b>	
<b>五、现金及现金等价物净增加额</b>	<b>60,106,528.56</b>

(所附附注为本财务报表的组成部分)

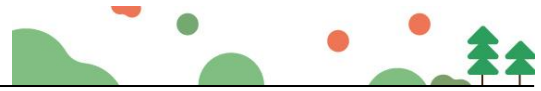

### 现金流量表（续）

2024年度

编制单位：深圳市国艺园林建设有限公司

单位：人民币元

项 目	本金额
<b>1、将净利润调节为经营活动现金流量</b>	
净利润	27,638,306.95
加：计提的资产减值准备	
固定资产折旧、油气资产折耗、生产性无形资产折旧	11,574,550.02
无形资产摊销	9,300,000.00
长期待摊费用摊销	
处置固定资产、无形资产和其他长期资产损失（减：收益）	
固定资产报废损失	
公允价值变动损失（收益以“-”号填列）	
财务费用	4,152,814.13
投资损失（减：收益）	
递延所得税资产减少（增加以“-”号填列）	
递延所得税负债增加（减少以“-”号填列）	
存货的减少（减：增加）	-11,861,482.08
经营性应收项目的减少（减：增加）	-77,214,769.99
经营性应付项目的增加（减：减少）	21,307,067.92
其 他	17,875,408.57
<b>经营活动产生的现金流量净额</b>	<b>2,771,895.52</b>
<b>2、不涉及现金收支的投资和筹资活动</b>	
债务转为资本	
一年内到期的可转换公司债券	
融资租赁固定资产	
<b>3、现金和现金等价物净增加情况</b>	
现金的期末余额	146,084,608.72
减：现金的期初余额	85,978,080.16
加：现金等价物的期末余额	
减：现金等价物的期初余额	
<b>现金及现金等价物净增加额</b>	<b>60,106,528.56</b>

（所附附注为本财务报表的组成部分）



## 深圳市国艺园林建设有限公司

### 财务报表附注

2024 年度

金额单位：人民币元

#### 附注一、公司基本情况

本公司经深圳市工商行政管理局批准，于 1999 年 12 月 8 日成立；社会信用代码：9144030071525395XJ；注册资本：人民币 13800 万元；法定代表人：韦万勇，住所：深圳市福田区福保街道市花路长富金茂大厦 1 号楼 49 层。

经营范围：城市园林绿化壹级；可承揽各种规模以及类型的园林绿化工程；可承揽园林绿化工程中的整地、栽植、建筑及小品、花坛、园路、水系、喷泉、假山、雕塑、广场铺装、驳岸、桥梁、码头等园林设施及设备安装项目；可承揽规模以及类型的园林绿化综合性养护管理工程；荒山造林（以上均凭资质证书经营）；清洁服务，从事城市生活垃圾经营性清扫、搜集及运输、消杀服务、除四害服务（不含限制项目）；白蚁、红火蚁的防治；温室大棚、滴灌系统、园林智能化系统配套设施的设计与施工；园林快速繁殖植物的防治；古树的移植、复壮；市政公用工程施工；装饰装修工程设计与施工；体育场地设施的上门安装；园林绿化的设计；肥料产品、城市园林植物材料、园林物资设备及材料的销售；国内贸易；园林植物的研发、园林花木的购销；化肥购销；花卉辅助设备配件及辅助材料、花卉种子及花卉种苗的购销；园林花卉展览；物业管理；薇甘菊防治。（法律、行政法规、国务院决定禁止的项目除外，限制的项目须取得许可后方可经营）。劳务派遣。停车场的运营管理，停车服务。

许可经营项目：可从事园林绿化苗木、花卉、盆景、草坪的培育、生产和经营（由分支机构经营）；可从事园林绿化技术咨询、培训和信息服务。

#### 附注二、财务报表的编制基础和遵循企业会计准则的声明

本公司以持续经营为基础，根据实际发生的交易和事项，按照《企业会计准则——基本准则》和其他各项会计准则的规定进行确认和计量，在此基础上编制财务报表。编制符合中国会计准则要求的财务报表需要使用估计和假设，这些估计和假设会影响到财务报告日的资产、负债和或有负债的披露，以及报告期间的收入和费用。本公司编制的财务报表符合企业会计准则的要求，真实、完整地反映了本公司



财务状况、经营成果和现金流量等有关信息。

### 附注三、主要会计政策、会计估计

1、本公司执行《企业会计准则》及财政部的相关规定。

2、会计年度

本公司采用公历年为会计年度,即自每年1月1日至12月31日为一个会计年度。

3、记账本位币

本公司以人民币为记账本位币。

4、记账基础和计价原则

本公司采用权责发生制记账基础,除在附注中特别说明的计价基础外,一般以实际成本为计价原则。资产于取得时按实际成本入账,如果以后发生资产减值的情形,则计提相应的资产减值准备。

5、现金及现金等价物的确定标准

本公司的现金是指:库存现金、可以随时用于支付的银行存款及其他货币资金;现金等价物是指:企业持有的期限短、流动性高、易于转换为已知金额的现金、价值变动风险很小的短期投资。

6、交易性金融资产

交易性金融资产分为交易性金融资产和指定为以公允价值计量且其变动计入当期损益的金融资产。

交易性金融资产按照取得时的公允价值作为初始确认金额,相关的交易费用在发生时计入当期损益。

于资产负债表日,交易性金融资产按照公允价值进行后续计量且不扣除将来处置该金融资产时可能发生的交易费用,交易性金融资产的公允价值变动计入当期损益。

7、应收款项及坏账准备核算

应收款项指应收账款及其他应收款。应收款项按照实际发生额记账。

本公司对可能发生的坏账损失采用备抵法核算。

坏账准备在对应收款项的回收可能性作出具体评估后计提,本公司对回收有困难的应收款项,结合实际情况和经验相应计提特别坏账准备。

本公司确认坏帐的标准是:①因债务人撤销、破产或死亡,以其破产财产或遗产清偿后,仍不能收回、现金流量严重不足等;②因债务人逾期未履行偿债义务,

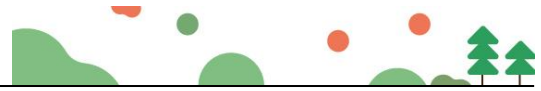

且有明显特征表明无法收回的。对有确凿证据表明确实无法收回的应收款项，确认为坏账损失，冲销已提取的坏账准备。

#### 8、存 货

本公司存货主要指工程有关的原材料、低值易耗品及“工程施工”科目下的核算的各工程项目直接人工、外购材料、外委劳务等实际成本支出。

各类存货的购入与入库按实际成本计价，发出按先进先出法计价；存货采用永续盘存制。

低值易耗品和包装物采用一次摊销法摊销。

期（年）末，存货按成本与可变现净值孰低计价。如果由于存货毁损、全部或部分陈旧过时或销售价格低于成本等原因，使存货成本高于可变现净值的，按可变现净值低于成本（按个别/分类）的差额计提存货跌价损失准备。可变现净值按正常经营过程中，以估计售价减去估计至完工成本及销售所必须的估计费用的价值确定。为执行销售合同或者劳务合同而持有的存货，其可变现净值以合同价格为基础计算。本公司持有存货的数量多于销售合同订购数量的，超出部分的存货的可变现净值以一般销售价格为基础计算。

以前减记存货价值的影响因素已经消失的，在原已计提的存货跌价准备金额内转回，转回的金额计入当期损益。

#### 9、固定资产及累计折旧

本公司将为生产商品、提供劳务、出租或经营管理而持有的，使用寿命超过一个会计年度的资产确认为固定资产。

固定资产按照成本进行初始计量。

固定资产折旧采用直线法计算，并按各类固定资产的原值和预计的使用寿命扣除预计净残值（原值的 10%）确定其折旧率，分类折旧率如下：

资产类别	使用年限	年折旧率
房屋建筑物	30 年	3.16%
办公设备	5 年	19%
电子设备及其他	5 年	5%
运输设备	10 年	9.5%
机械设备	10 年	9.5%-19%

期（年）末，逐项检查预计的使用年限和净残值率，若与原先预计有差异，则做调整。由于市价持续下跌或技术落后、设备陈旧、损坏、长期闲置等原因，导致



固定资产可收回金额低于账面价值的，按单项或资产组预计可收回金额，并按其与账面价值的差额提取减值准备。资产减值损失一经确认，在以后会计期间不转回。

10、长期待摊费用

长期待摊费用的摊销方法为直线法，本年度新增的长期待摊费用在受益期内摊销。

11、职工薪酬

在每一会计期间内，将应付的职工薪酬确认为负债，按受益对象分别计入产品或劳务成本、当期费用或固定资产或无形资产成本。根据有关规定，按照月工资额的一定比例提取的保险费和公积金，并按月向劳动和社会保障机构缴纳，相应的支出计入当期成本或费用。

12、收入确认

商品销售收入：企业已将商品所有权上的主要风险和报酬转移给购货方；企业既没有保留通常与所有权相联系的继续管理权，也没有对已售出的商品实施有效控制；收入的金额能够可靠地计量；相关的经济利益很可能流入企业；相关的已发生或将发生的成本能够可靠地计量。

本公司按照从购货方已收或应收的合同或协议价款确定销售商品收入金额，但已收或应收的合同或协议价款不公允的除外。

提供劳务收入：收入的金额能够可靠地计量；相关的经济利益很可能流入企业；交易的完工进度能够可靠地确定；交易中已发生和将发生的成本能够可靠地计量。

期（年）末，提供劳务交易的结果能够可靠估计的，采用完工百分比法确认提供劳务收入。提供劳务交易的完工进度，本公司选用已完工作的测量（已经提供的劳务占应提供劳务总量的比例；已经发生的成本占估计总成本的比例）确定完工进度。

**附注四、税项**

税 种	计税依据	税 率
增值税	工程、劳务、销售	3%、6%、9%
城市维护建设税	流转税额	7%
教育费附加	流转税额	3%
地方教育费附加	流转税额	2%
企业所得税	利润总额	15%



#### 附注五、财务报表主要项目注释

##### 1、货币资金

项 目	期末数	期初数
库存现金	196,830.09	260,935.17
银行存款	81,777,778.63	76,607,144.99
其他货币资金	64,110,000.00	9,110,000.00
合 计	146,084,608.72	85,978,080.16

##### 2、应收账款

账 龄	期末数	占总额比例
1年以内	118,919,809.09	52.30%
1-2年	103,466,436.00	45.50%
2-3年	3,546,425.00	1.56%
3年以上	1,454,675.00	0.64%
合 计	227,387,345.09	100.00%

##### 3、预付账款

账 龄	期末数	占总额比例
1年以内	3,282,174.58	33.94%
1-2年	1,387,780.00	14.35%
2-3年	3,546,425.00	36.67%
3年以上	1,454,675.00	15.04%
合 计	9,671,054.58	100.00%

##### 4、其他应收款

账 龄	期末数	占总额比例
1年以内	67,779,331.53	64.89%
1-2年	35,643,678.00	34.12%
2-3年	353,564.00	0.34%
3年以上	673,783.00	0.65%
合 计	104,450,356.53	100.00%



5、存 货				
项 目	期 初 数	本期增加	本期减少	期末数
库存商品	89,441,853.38	12,813,081.45	35,446,957.09	66,807,977.74
工程施工	124,265,161.27	467,023,001.00	444,389,125.36	146,899,036.91
低值易耗品	14,856,470.25	17,625,384.35	15,925,376.35	16,556,478.25
劳务成本	76,543,252.26	318,637,054.93	308,475,580.85	86,704,726.34
合 计	305,106,737.16	816,098,521.73	804,237,039.65	316,968,219.24

6、固定资产				
固定资产类别	年 初 数	本期增加	本期减少	期末数
房屋建筑物	300,307,660.32			300,307,660.32
机器设备	25,135,604.44			25,135,604.44
运输设备	48,911,201.44	7,779,897.39		56,691,098.83
其他设备	18,224,646.56	732,655.44		18,957,302.00
合 计	392,579,112.76	8,512,552.83		401,091,665.59
累计折旧				
房屋建筑物	45,128,037.18	5,792,423.88		50,920,461.06
机器设备	24,088,374.45	2,284,154.66		26,372,529.11
运输设备	28,740,450.13	2,451,540.11		31,191,990.24
其他设备	13,946,131.77	1,046,431.37		14,992,563.14
合 计	111,902,993.53	11,574,550.02		123,477,543.55
净 值	280,676,119.23			277,614,122.04

7、无形资产				
资产类别	无形资产原值	无形资产增加	累计摊销	期末数
低碳低成本风景园林设计技术	13,600,000.00		13,322,840.32	277,159.68
基于园林建设工程设计系统	13,200,000.00		12,930,992.07	269,007.93
建筑工程成本控制管理系统	12,800,000.00		12,539,143.83	260,856.17
建筑集成管理系统	12,000,000.00		11,755,447.34	244,552.66
现代化道路工程绿化施工技术	13,000,000.00		12,735,067.95	264,932.05
新型城市园林绿化景观工程施工技术	13,400,000.00		13,126,916.19	273,083.81
其他技术	15,000,000.00		11,394,503.34	3,605,496.66
合 计	93,000,000.00		87,804,911.04	5,195,088.96

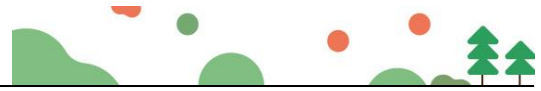

#### 8、短期借款

项 目	期 初 数	本期增加	本期减少	期末数
招行皇岗支行	60,000,000.00	135,583,158.00	120,000,000.00	75,583,158.00
宁波银行	30,000,000.00	170,000,000.00	110,000,000.00	90,000,000.00
合 计	90,000,000.00	305,583,158.00	230,000,000.00	165,583,158.00

#### 9、应付账款

截至 2024 年 12 月 31 日，本公司应付账款余额为 33,262,072.83 元。其中无欠持有本公司 5%（含 5%）以上股份的股东单位款项。

#### 10、应交税费

项 目	年初数	年末数
城建税	183,113.05	159,098.12
教育费附加	78,477.02	68,184.91
地方教育费附加	52,318.01	45,456.60
企业所得税	47,068.71	0.00
个人所得税	151,942.30	131,116.78
环境保护税	66,401.10	43,143.86
印花税	93,588.01	62,125.94
增值税	2,614,853.80	2,247,480.23
合 计	3,287,762.00	2,756,606.44

#### 11、其他应付款

截至 2024 年 12 月 31 日，本公司其他应付款余额为 2,112,261.50 元。其中无欠持有本公司 5%（含 5%）以上股份的股东单位款项。

#### 12、实收资本

股 东 名 称	认缴出资额	比例	实际出资额	比例
钟观永	137,500,000.00	99.64%	137,500,000.00	99.64%
韦艳荣	500,000.00	0.36%	500,000.00	0.36%
合 计	138,000,000.00	100%	138,000,000.00	100%



13、盈余公积

项 目	期 初 数	本期增加	本期减少	期 末 数
法定盈余公积	45,000,000.00			45,000,000.00

14、营业收入、成本

项 目	本年累计数	上年累计数
主营收入	800,121,520.25	1,007,466,587.37
主营成本	689,235,680.82	889,052,259.15





# 营业执照

统一社会信用代码  
912312223522462154

名称 深圳兰祥会计师事务所（普通合伙）

类型 普通合伙

执行事务合伙人 易慧琴

成立日期 2015年09月02日

主要经营场所 深圳市罗湖区笋岗街道笋西社区笋岗东路3012号中民时代广场A27层2708

登记机关 

2024年09月20日

**重要提示**

1. 商事主体的经营范围由章程确定。经营范围中属于法律、法规规定应当经批准的项目，取得许可审批文件后方可开展相关经营活动。

2. 商事主体经营范围和许可审批项目等有关企业信用事项及年报信息和其他信用信息，请登录左下角的“国家企业信用信息公示系统”系统填报并在右上方扫描二维码。

3. 各类商事主体每年须于成立周年之日起两个月内，向商事登记机关提交上一自然年度的年度报告。企业应当按照《企业信息公示暂行条例》第三十条的规定向社会公示企业信息。

国家企业信用信息公示系统网址: <http://www.gsxt.gov.cn> 国家市场监督管理总局监制



## 会计师事务所 执业证书

名称: 深圳兰祥会计师事务所(普通合伙)

首席合伙人: 易慧琴

主任会计师:

经营场所: 深圳市罗湖区笋岗街道笋西社区笋岗东路3012号中民时代广场A27层2708

组织形式: 普通合伙

执业证书编号: 47470441

批准执业文号: 黑财会[2018]54号

批准执业日期: 2008年5月12日

证书序号: 0021797

### 说明

- 1、《会计师事务所执业证书》是证明持有人经财政部门依法审批，准予执行注册会计师法定业务的凭证。
- 2、《会计师事务所执业证书》记载事项发生变动的，应当向财政部门申请换发。
- 3、《会计师事务所执业证书》不得伪造、涂改、出租、出借、转让。
- 4、会计师事务所终止或执业许可注销的，应当向财政部门交回《会计师事务所执业证书》。

发证机关 深圳市财政局

2024年5月6日

中华人民共和国财政部制



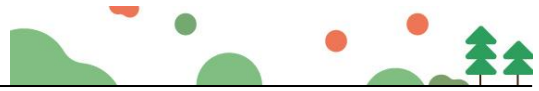

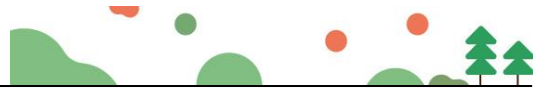
③2025 年财务报告

广东国盈会计师事务所（普通合伙）  
关于深圳市国艺园林建设有限公司  
2025 年度财务报表的审计报告

目 录	页 次
一、审计报告	1-2
二、已审财务报表	
1. 资产负债表	3-4
2. 利润表	5
3. 股东权益变动表	6
4. 现金流量表	7-8
5. 财务报表附注	9-16
三、营业执照及执业许可证	17-18





# 审计报告

深国盈【2026】0516号

深圳市国艺园林建设有限公司全体股东：

我们审计了后附的深圳市国艺园林建设有限公司（以下简称国艺园林公司）财务报表，包括 2025 年 12 月 31 日的资产负债表、2025 年度的利润表、股东权益变动表和现金流量表以及财务报表附注。

## 一、管理层对财务报表的责任

编制和公允列报财务报表是国艺园林公司管理层的责任。这种责任包括：（1）按照企业会计准则的规定编制财务报表，并使其实现公允反映；（2）设计、执行和维护必要的内部控制，以使财务报表不存在由于舞弊或错误导致的重大错报。

## 二、注册会计师的责任

我们的责任是在执行审计工作的基础上对财务报表发表审计意见。我们按照中国注册会计师审计准则的规定执行了审计工作。中国注册会计师审计准则要求我们遵守中国注册会计师职业道德守则，计划和执行审计工作以对财务报表是否不存在重大错报获取合理保证。

审计工作涉及实施审计程序，以获取有关财务报表金额和披露的审计证据。选择的审计程序取决于注册会计师的判断，包括对由于舞弊或错误导致的财务报表重大错报风险的评估。在进行风险评估时，注册会计师考虑与财务报表编制和公允列报相关的内部控制，以设计恰当的审计程序，但目的并非对内部控制的有效性发表意见。审计工作还包括评价管理层选用会计政策的恰当性和作出会计估计的合理性，以及评价财务报表的总体列报。

我们相信：我们获取的审计证据是充分的、适当的，为发表审计意见提供了基础。

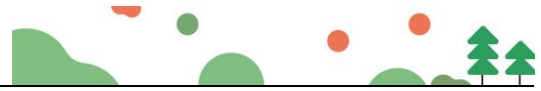

### 三、审计意见

我们认为，国艺园林公司财务报表在所有重大方面按照企业会计准则的规定编制，公允反映国艺园林公司 2025 年 12 月 31 日的财务状况以及 2025 年度的经营成果和现金流量

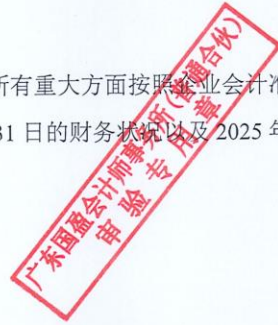

广东国盈会计师事务所（普通合伙）



中国·广东

中国注册会计师



中国注册会计师



二零二六年三月二十日

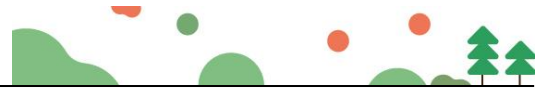

### 资产负债表

2025年12月31日

编制单位：深圳市国艺园林建设有限公司

单位：人民币元

资产	注释	年末数	年初数
<b>流动资产：</b>			
货币资金	1	92,937,568.94	146,084,608.72
交易性金融资产		10,010,000.00	
应收票据		5,355,906.52	2,871,454.35
应收账款	2	178,132,921.90	227,387,345.09
预付账款	3	12,569,872.38	9,671,054.58
应收利息			
应收股利			
其他应收款	4	98,004,633.09	104,450,356.53
存货	5	337,630,635.44	316,968,219.24
一年内到期的非流动资产			
其他流动资产		10,132,225.25	10,758,406.34
<b>流动资产合计</b>		<b>744,773,763.52</b>	<b>818,191,444.85</b>
<b>非流动资产：</b>			
可供出售金融资产			
持有至到期投资			
长期应收款			
长期股权投资		3,457,529.00	3,457,529.00
投资性房地产			
固定资产	6	277,708,003.82	277,614,122.04
在建工程			
工程物资			
固定资产清理			
生产性生物资产			
油气资产			
无形资产	7		5,195,088.96
开发支出			
商誉			
长期待摊费用			
递延所得税资产			
其他非流动资产			
<b>非流动资产合计</b>		<b>281,165,532.82</b>	<b>286,266,740.00</b>
<b>资产合计</b>		<b>1,025,939,296.34</b>	<b>1,104,458,184.85</b>

(所附注系本财务报表的组成部分)

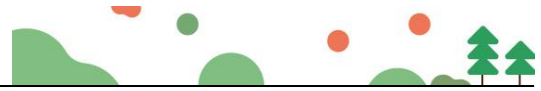

### 资产负债表（续）

2025年12月31日

编制单位：深圳市国艺园林建设有限公司		单位：人民币元	
负债和所有者权益（或股东权益）	注释	年末数	年初数
<b>流动负债：</b>			
短期借款	8	73,687,500.94	165,583,158.00
交易性金融负债			
应付票据			
应付账款	9	32,381,419.27	33,262,072.83
预收账款			
应付职工薪酬		8,664,444.19	10,562,301.78
应交税费	10	1,782,184.60	2,756,606.44
应付利息			
应付股利			
其他应付款	11	2,840,244.82	2,112,261.50
一年内到期的非流动负债			
其他流动负债			
<b>流动负债合计</b>		<b>119,355,833.82</b>	<b>214,276,400.55</b>
<b>非流动负债：</b>			
长期借款			
应付债券			
长期应付款			
专项应付款			
预计负债			
递延所得税负债			
其他非流动负债			
<b>非流动负债合计</b>		<b>-</b>	<b>-</b>
<b>负债合计</b>		<b>119,355,833.82</b>	<b>214,276,400.55</b>
<b>所有者权益（或股东权益）：</b>			
实收资本（或股本）	12	138,000,000.00	138,000,000.00
资本公积			
减：库存股			
盈余公积	13	45,000,000.00	45,000,000.00
未分配利润		723,583,462.52	707,181,784.30
<b>所有者权益（或股东权益）合计</b>		<b>906,583,462.52</b>	<b>890,181,784.30</b>
<b>负债和所有者权益（或股东权益）合计</b>		<b>1,025,939,296.34</b>	<b>1,104,458,184.85</b>

（所附附注为本财务报表的组成部分）



## 利润表

2025年度

编制单位：深圳市国艺园林建设有限公司

单位：人民币元

项 目	注释	本年累计数	上年累计数
<b>一、营业收入</b>	14	603,115,579.52	800,121,520.25
减：营业成本	14	518,492,463.55	689,235,680.82
营业税金及附加		2,997,258.02	3,667,618.36
研发费用		18,103,857.25	25,103,261.50
管理费用		42,784,635.80	49,766,879.83
财务费用		3,732,578.36	4,063,893.44
资产减值损失			
加：公允价值变动收益（损失以“-”号填列）			
投资收益（损失以“-”号填列）		434,576.36	
其中：对联营企业和合营企业的投资收益			
<b>二、营业利润（亏损以“-”号填列）</b>		<b>17,439,362.90</b>	<b>28,284,186.30</b>
加：营业外收入		1,764,930.38	1,244,803.84
减：营业外支出		1,424,965.86	944,759.29
其中：非流动资产处置损失			
<b>三、利润总额（亏损总额以“-”号填列）</b>		<b>17,779,327.42</b>	<b>28,584,230.85</b>
减：所得税费用		1,377,649.20	945,923.90
<b>四、净利润（净亏损以“-”号填列）</b>		<b>16,401,678.22</b>	<b>27,638,306.95</b>
<b>五、每股收益：</b>			
（一）基本每股收益			
（二）稀释每股收益			



（所附附注为本财务报表的组成部分）



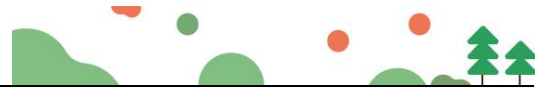

## 现金流量表

### 2025年度

编制单位：深圳市国艺园林建设有限公司	单位：人民币元
项 目	本 年 金 额
<b>一、经营活动产生的现金流量</b>	
销售商品、提供劳务收到的现金	645,880,208.77
收到的税费返还	
收到的其他与经营活动有关的现金	
<b>现金流入小计</b>	<b>645,880,208.77</b>
购买商品、接受劳务支付的现金	433,665,262.30
支付给职工以及为职工支付的现金	109,646,869.12
支付的各项税费	19,383,574.53
支付其他与经营活动有关的现金	28,945,945.72
<b>现金流出小计</b>	<b>591,641,651.67</b>
<b>经营活动产生的现金流量净额</b>	<b>54,238,557.10</b>
<b>二、投资活动产生的现金流量</b>	
收回投资所收到的现金	
取得投资收益所收到的现金	
处置固定资产、无形资产和其他长期资产所收回的现金	
收到的其他与投资活动有关的现金	
<b>现金流入小计</b>	<b>-</b>
购建固定资产、无形资产和其他长期资产所支付的现金	11,760,840.61
投资所支付的现金	
支付的其他与投资活动相关的现金	
<b>现金流出小计</b>	<b>11,760,840.61</b>
<b>投资活动产生的现金流量净额</b>	<b>-11,760,840.61</b>
<b>三、筹资活动产生的现金流量</b>	
吸收投资所收到的现金	
借款所收到的现金	94,587,500.94
收到的其他与筹资活动有关的现金	
<b>现金流入小计</b>	<b>94,587,500.94</b>
偿还债务所支付的现金	186,483,158.00
发生筹资费用所支付的现金	
偿付利息所支付的现金	3,729,099.21
分配股利、利润或偿付利息所支付的现金	
支付的其他与筹资活动有关的现金	
<b>现金流出小计</b>	<b>190,212,257.21</b>
<b>筹资活动产生的现金流量净额</b>	<b>-95,624,756.27</b>
<b>四、汇率变动对现金的影响</b>	
	<b>-53,147,039.78</b>
<b>五、现金及现金等价物净增加额</b>	
	<b>-53,147,039.78</b>

(所附附注为本财务报表的组成部分)

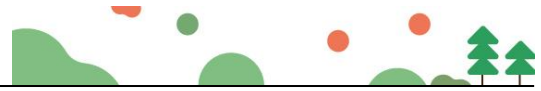

### 现金流量表（续）

2025年度

编制单位：深圳市国艺园林建设有限公司

单位：人民币元

项 目	本年金额
<b>1、将净利润调节为经营活动现金流量</b>	
净利润	16,401,678.22
加：计提的资产减值准备	
固定资产折旧、油气资产折耗、生产性无形资产折旧	11,666,958.83
无形资产摊销	5,195,088.96
长期待摊费用摊销	
处置固定资产、无形资产和其他长期资产损失（减：收益）	
固定资产报废损失	
公允价值变动损失（收益以“-”号填列）	
财务费用	3,729,099.21
投资损失（减：收益）	-434,576.36
递延所得税资产减少（增加以“-”号填列）	
递延所得税负债增加（减少以“-”号填列）	
存货的减少（减：增加）	-20,662,416.20
经营性应收项目的减少（减：增加）	35,317,814.77
经营性应付项目的增加（减：减少）	3,024,909.67
其 他	
<b>经营活动产生的现金流量净额</b>	<b>54,238,557.10</b>
<b>2、不涉及现金收支的投资和筹资活动</b>	
债务转为资本	
一年内到期的可转换公司债券	
融资租赁固定资产	
<b>3、现金和现金等价物净增加情况</b>	
现金的期末余额	92,937,568.94
减：现金的期初余额	146,084,608.72
加：现金等价物的期末余额	
减：现金等价物的期初余额	
<b>现金及现金等价物净增加额</b>	<b>-53,147,039.78</b>

（所附附注为本财务报表的组成部分）

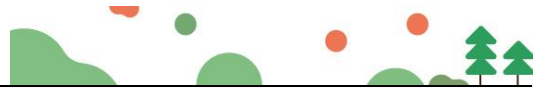

## 深圳市国艺园林建设有限公司

### 财务报表附注

2025 年度

金额单位：人民币元

#### 附注一、公司基本情况

本公司经深圳市工商行政管理局批准，于 1999 年 12 月 8 日成立；社会信用代码：9144030071525395XJ；注册资本：人民币 13800 万元；法定代表人：韦万勇，住所：深圳市福田区福保街道市花路长富金茂大厦 1 号楼 49 层。

经营范围：城市园林绿化壹级；可承揽各种规模以及类型的园林绿化工程；可承揽园林绿化工程中的整地、栽植、建筑及小品、花坛、园路、水系、喷泉、假山、雕塑、广场铺装、驳岸、桥梁、码头等园林设施及设备安装项目；可承揽种规模以及类型的园林绿化综合性养护管理工程；荒山造林（以上均凭资质证书经营）；清洁服务，从事城市生活垃圾经营性清扫、搜集及运输、消杀服务、除四害服务（不含限制项目）；白蚁、红火蚁的防治；温室大棚、滴灌系统、园林智能化系统配套设施的设计与施工；园林快速繁殖植物的防治；古树的移植、复壮；市政公用工程施工；装饰装修工程设计与施工；体育场地设施的上门安装；园林绿化的设计；肥料产品、城市园林植物材料、园林物资设备及材料的销售；国内贸易；园林植物的研发、园林花木的购销；化肥购销；花卉辅助设备配件及辅助材料、花卉种子及花卉种苗的购销；园林花卉展览；物业管理；薇甘菊防治。（法律、行政法规、国务院决定禁止的项目除外，限制的项目须取得许可后方可经营）。劳务派遣。停车场的运营管理，停车服务。

许可经营项目：可从事园林绿化苗木、花卉、盆景、草坪的培育、生产和经营（由分支机构经营）；可从事园林绿化技术咨询、培训和信息服务。

#### 附注二、财务报表的编制基准和遵循企业会计准则的声明

本公司以持续经营为基础，根据实际发生的交易和事项，按照《企业会计准则——基本准则》和其他各项会计准则的规定进行确认和计量，在此基础上编制财务报表。编制符合中国会计准则要求的财务报表需要使用估计和假设，这些估计和假设会影响到财务报告日的资产、负债和或有负债的披露，以及报告期间的收入和费用。本公司编制的财务报表符合企业会计准则的要求，真实、完整地反映了本公司



财务状况、经营成果和现金流量等有关信息。

### 附注三、主要会计政策、会计估计

1、本公司执行《企业会计准则》及财政部的相关规定。

2、会计年度

本公司采用公历年为会计年度,即自每年1月1日至12月31日为一个会计年度。

3、记账本位币

本公司以人民币为记账本位币。

4、记账基础和计价原则

本公司采用权责发生制记账基础,除在附注中特别说明的计价基础外,一般以实际成本为计价原则。资产于取得时按实际成本入账,如果以后发生资产减值的情形,则计提相应的资产减值准备。

5、现金及现金等价物的确定标准

本公司的现金是指:库存现金、可以随时用于支付的银行存款及其他货币资金;现金等价物是指:企业持有的期限短、流动性高、易于转换为已知金额的现金、价值变动风险很小的短期投资。

6、交易性金融资产

交易性金融资产分为交易性金融资产和指定为以公允价值计量且其变动计入当期损益的金融资产。

交易性金融资产按照取得时的公允价值作为初始确认金额,相关的交易费用在发生时计入当期损益。

于资产负债表日,交易性金融资产按照公允价值进行后续计量且不扣除将来处置该金融资产时可能发生的交易费用,交易性金融资产的公允价值变动计入当期损益。

7、应收款项及坏账准备核算

应收款项指应收账款及其他应收款。应收款项按照实际发生额记账。

本公司对可能发生的坏账损失采用备抵法核算。

坏账准备在对应收款项的回收可能性作出具体评估后计提,本公司对回收有困难的应收款项,结合实际情况和经验相应计提特别坏账准备。

本公司确认坏帐的标准是:①因债务人撤销、破产或死亡,以其破产财产或遗产清偿后,仍不能收回、现金流量严重不足等;②因债务人逾期未履行偿债义务,

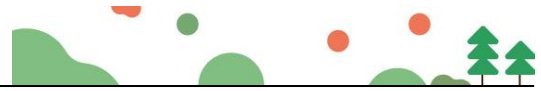

且有明显特征表明无法收回的。对有确凿证据表明确实无法收回的应收款项，确认为坏账损失，冲销已提取的坏账准备。

#### 8、存 货

本公司存货主要指工程有关的原材料、低值易耗品及“工程施工”科目下的核算的各工程项目直接人工、外购材料、外委劳务等实际成本支出。

各类存货的购入与入库按实际成本计价，发出按先进先出法计价；存货采用永续盘存制。

低值易耗品和包装物采用一次摊销法摊销。

期（年）末，存货按成本与可变现净值孰低计价。如果由于存货毁损、全部或部分陈旧过时或销售价格低于成本等原因，使存货成本高于可变现净值的，按可变现净值低于成本（按个别/分类）的差额计提存货跌价损失准备。可变现净值按正常经营过程中，以估计售价减去估计至完工成本及销售所必须的估计费用的价值确定。为执行销售合同或者劳务合同而持有的存货，其可变现净值以合同价格为基础计算。本公司持有存货的数量多于销售合同订购数量的，超出部分的存货的可变现净值以一般销售价格为基础计算。

以前减记存货价值的影响因素已经消失的，在原已计提的存货跌价准备金额内转回，转回的金额计入当期损益。

#### 9、固定资产及累计折旧

本公司将为生产商品、提供劳务、出租或经营管理而持有的，使用寿命超过一个会计年度的资产确认为固定资产。

固定资产按照成本进行初始计量。

固定资产折旧采用直线法计算，并按各类固定资产的原值和预计的使用寿命扣除预计净残值（原值的 10%）确定其折旧率，分类折旧率如下：

资产类别	使用年限	年折旧率
房屋建筑物	30 年	3.16%
办公设备	5 年	19%
电子设备及其他	5 年	5%
运输设备	10 年	9.5%
机械设备	10 年	9.5%-19%

期（年）末，逐项检查预计的使用年限和净残值率，若与原先预计有差异，则做调整。由于市价持续下跌或技术落后、设备陈旧、损坏、长期闲置等原因，导致



固定资产可收回金额低于账面价值的，按单项或资产组预计可收回金额，并按其与账面价值的差额提取减值准备。资产减值损失一经确认，在以后会计期间不转回。

10、长期待摊费用

长期待摊费用的摊销方法为直线法，本年度新增的长期待摊费用在受益期内摊销。

11、职工薪酬

在每一会计期间内，将应付的职工薪酬确认为负债，按受益对象分别计入产品或劳务成本、当期费用或固定资产或无形资产成本。根据有关规定，按照月工资额的一定比例提取的保险费和公积金，并按月向劳动和社会保障机构缴纳，相应的支出计入当期成本或费用。

12、收入确认

商品销售收入:企业已将商品所有权上的主要风险和报酬转移给购货方;企业既没有保留通常与所有权相联系的继续管理权,也没有对已售出的商品实施有效控制;收入的金额能够可靠地计量;相关的经济利益很可能流入企业;相关的已发生或将发生的成本能够可靠地计量。

本公司按照从购货方已收或应收的合同或协议价款确定销售商品收入金额,但已收或应收的合同或协议价款不公允的除外。

提供劳务收入:收入的金额能够可靠地计量;相关的经济利益很可能流入企业;交易的完工进度能够可靠地确定;交易中已发生和将发生的成本能够可靠地计量。

期(年)末,提供劳务交易的结果能够可靠估计的,采用完工百分比法确认提供劳务收入。提供劳务交易的完工进度,本公司选用已完工作的测量(已经提供的劳务占应提供劳务总量的比例;已经发生的成本占估计总成本的比例)确定完工进度。

**附注四、税项**

税 种	计税依据	税 率
增值税	工程、劳务、销售	3%、6%、9%
城市维护建设税	流转税额	7%
教育费附加	流转税额	3%
地方教育费附加	流转税额	2%
企业所得税	利润总额	15%



#### 附注五、财务报表主要项目注释

##### 1、货币资金

项 目	期末数	期初数
库存现金	525,022.78	196,830.09
银行存款	92,412,546.16	81,777,778.63
其他货币资金		64,110,000.00
合 计	92,937,568.94	146,084,608.72

##### 2、应收账款

账 龄	期末数	占总额比例
1 年以内	69,665,385.90	39.11%
1-2 年	103,466,436.00	58.08%
2-3 年	3,546,425.00	1.99%
3 年以上	1,454,675.00	0.82%
合 计	178,132,921.90	100.00%

##### 3、预付账款

账 龄	期末数	占总额比例
1 年以内	6,180,992.38	49.17%
1-2 年	1,387,780.00	11.04%
2-3 年	3,546,425.00	28.21%
3 年以上	1,454,675.00	11.57%
合 计	12,569,872.38	100.00%

##### 4、其他应收款

账 龄	期末数	占总额比例
1 年以内	61,333,608.09	62.58%
1-2 年	35,643,678.00	36.37%
2-3 年	353,564.00	0.36%
3 年以上	673,783.00	0.69%
合 计	98,004,633.09	100.00%

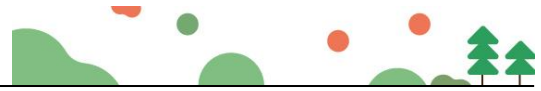

5、存 货				
项 目	期 初 数	本期增加	本期减少	期末数
库存商品	66,807,977.74	15,364,642.82	3,687,680.31	78,484,940.25
工程施工	146,899,036.91	225,290,864.93	215,916,473.36	156,273,428.48
低值易耗品	16,556,478.25	13,658,806.81	19,937,526.97	10,277,758.09
劳务成本	86,704,726.34	176,372,778.03	170,482,995.75	92,594,508.62
合 计	316,968,219.24	430,687,092.59	410,024,676.39	337,630,635.44

6、固定资产				
固定资产类别	年 初 数	本期增加	本期减少	期末数
房屋建筑物	300,307,660.32			300,307,660.32
机器设备	25,135,604.44	3,327,433.83		28,463,038.07
运输设备	56,691,098.83	5,319,464.92		62,010,563.75
其他设备	18,957,302.00	3,113,942.06		22,071,244.06
合 计	401,091,665.59	11,760,840.61		412,852,506.20
累计折旧				
房屋建筑物	50,920,461.06	5,792,423.88		56,712,884.94
机器设备	26,372,529.11	2,649,850.50		29,022,379.61
运输设备	31,191,990.24	2,260,507.49		33,452,497.73
其他设备	14,992,563.14	964,176.96		15,956,740.10
合 计	123,477,543.55	11,666,958.83		135,144,502.38
净 值	277,614,122.04			277,708,003.82

7、无形资产				
资产类别	无形资产原值	无形资产增加	累计摊销	期末数
低碳低成本风景园林设计技术	13,600,000.00		13,600,000.00	
基于园林建设工程设计系统	13,200,000.00		13,200,000.00	
建筑工程成本控制管理系统	12,800,000.00		12,800,000.00	
建筑集成管理系统	12,000,000.00		12,000,000.00	



现代化道路工程绿化施工技术	13,000,000.00	13,000,000.00
新型城市园林绿化景观工程施工技术	13,400,000.00	13,400,000.00
其他技术	15,000,000.00	15,000,000.00
合 计	93,000,000.00	93,000,000.00

#### 8、短期借款

项 目	期 初 数	本期增加	本期减少	期 末 数
招行皇岗支行	75,583,158.00	74,587,500.94	76,483,158.00	73,687,500.94
宁波银行	90,000,000.00	20,000,000.00	100,000,000.00	
合 计	165,583,158.00	94,587,500.94	186,483,158.00	73,687,500.94

#### 9、应付账款

截至 2025 年 12 月 31 日，本公司应付账款余额为 32,381,419.27 元。其中无欠持有本公司 5%（含 5%）以上股份的股东单位款项。

#### 10、应交税费

项 目	年初数	年末数
城建税	159,098.12	102,119.42
教育费附加	68,184.91	43,765.47
地方教育费附加	45,456.60	29,176.98
企业所得税	0.00	56,433.25
个人所得税	131,116.78	79,774.58
环境保护税	43,143.86	
印花税	62,125.94	81,561.59
增值税	2,247,480.23	1,389,353.31
合 计	2,756,606.44	1,782,184.60

#### 11、其他应付款

截至 2025 年 12 月 31 日，本公司其他应付款余额为 2,840,284.82 元。其中无欠持有本公司 5%（含 5%）以上股份的股东单位款项。



#### 12、实收资本

股 东 名 称	认缴出资额	比例	实际出资额	比例
钟观永	137,500,000.00	99.64%	137,500,000.00	99.64%
韦艳荣	500,000.00	0.36%	500,000.00	0.36%
合 计	138,000,000.00	100%	138,000,000.00	100%

#### 13、盈余公积

项 目	期 初 数	本期增加	本期减少	期 末 数
法定盈余公积	45,000,000.00			45,000,000.00

#### 14、营业收入、成本

项 目	本年累计数	上年累计数
主营收入	603,115,579.32	800,121,520.25
主营成本	518,492,463.55	689,235,680.82

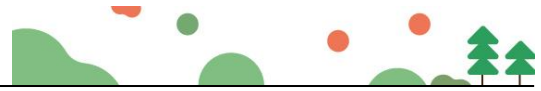

陈国华  
 女  
 1979-08-29  
 湖南鹏程会计师事务所有限公司  
 410422197908291046  
 02780531252

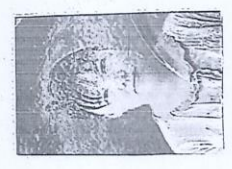

陈国华 430200140072

证书编号: 430200140072  
 No. of Certificate

批准注册协会: 湖南省注册会计师协会  
 Authorized Institute of CPAs

发证日期: 2019 年 0 月 01 日  
 Date of Issuance /y /m /d

年度检验登记  
 Annual Renewal Registration

本证书经检验合格, 继续有效一年。  
 This certificate is valid for another year after this renewal.

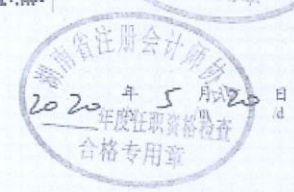

再次复印无效

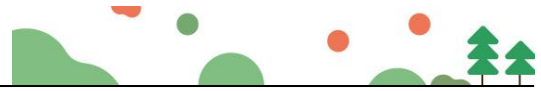

	姓名	聂海军
	Full name	
	性别	女
	Sex	
	出生日期	1970年06月07日
	Date of birth	
工作单位	深圳市工程造价师事务所	
Working unit		
身份证号码	231026700607156	
Identity card No.		

年度检验登记  
Annual Renewal Registration

再次复印无效

年度检验登记  
Annual Renewal Registration

本证书经检验合格，继续有效一年。  
This certificate is valid for another year after this renewal.



聂海军 440300660858

2011年5月28日

2013年6月16日

2012年8月20日

2013.5.31

2014年9月27日

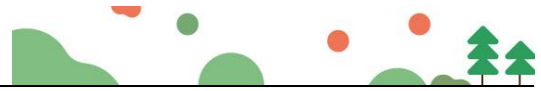



# 营业执照

(副本)

统一社会信用代码  
91440300MADANY905H

名称 广东国盈会计师事务所(普通合伙)

类型 普通合伙

执行事务合伙人 陈国华

成立日期 2024年02月23日

主要经营场所 深圳市福田区马田街道合水围社区中粮云景广场第1栋1108

再次复印无效

**重要提示**

1. 商事主体的经营范围由章程确定。经营范围中属于法律、法规规定应当经批准的项目，取得许可审批文件后方可开展相关经营活动。

2. 商事主体经营范围和许可审批项目等有关企业信用事项及年报信息和其他信用信息，请登录左下角的国家企业信用信息公示系统或扫描右上方的二维码查询。

3. 各类商事主体每年须于成立周年之日起两个月内，向商事登记机关提交上一自然年度的年度报告。企业应当按照《企业信息公示暂行条例》第十条的规定向社会公示企业信息。



登记机关

2025年02月20日





国家企业信用信息公示系统网址: <http://www.gsxt.gov.cn> 国家市场监督管理总局监制

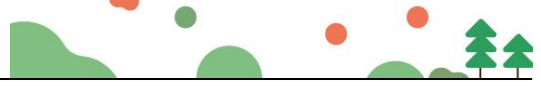

证书序号:0021900

### 说明

- 1、《会计师事务所执业证书》是证明持有人经财政部门依法审批，准予执行注册会计师法定业务的凭证。
- 2、《会计师事务所执业证书》记载事项发生变动的，应当向财政部门申请换发。
- 3、《会计师事务所执业证书》不得伪造、涂改、出租、出借、转让。
- 4、会计师事务所终止或执业许可注销的，应当向财政部门交回《会计师事务所执业证书》。



发证机关：深圳市财政局  
2025年3月20日

中华人民共和国财政部制



## 会计师事务所 执业证书

名称：广东国盈会计师事务所（普通合伙）

首席合伙人：陈国华

主任会计师：

经营场所：深圳市光明区马田街道合水口社区中粮云景广场第1栋1108

组织形式：普通合伙

执业证书编号：47470437

批准执业文号：深财会（2024）41号

批准执业日期：2024年4月8日

