

标段编号：2403-440343-04-01-675276002001

新大存车场盖板匝道桥施工总承包（二次）
投标文件
资格审查文件

投标人(盖章)：中交一公局厦门工程有限公司

法定代表人或其委托代理人(签字或盖章)：

日期：2025 年 5 月 19 日



资格审查文件目录

1. 投标人概况：包括但不限于投标人经营范围、股权结构、资质、规模、人员和技术人员占比情况等；
2. 投标人营业执照（扫描件）；
3. 投标人资质证书（扫描件）；
4. 法定代表人资格证明书（扫描件）；
5. 投标文件签署授权委托书（扫描件）；
6. 2021 年至 2023 年度财务审计报告及附表（扫描件）；
7. 投标人安全生产许可证证明以及拟派项目经理的安全生产考核合格证证明（扫描件）；
8. 投标人拟派出的项目经理的《建造师注册证》（扫描件）；
9. 投标担保证明文件扫描件（如银行保函、保证金、投标保证保险合同或保险单等。纸质保函原件或投标保证保险凭证（保证保险合同或保险单）在截标后两日内提交到深圳市福田区福中一路 1016 号地铁大厦 21 楼郭工（联系电话 13823264456）。采用电子保函的，招标人在资格审查页面查看电子保函，投标人申请的电子保函出函时间应确保在截标之前。采用保证保险的需提供保费转账凭证。）；
10. 中小企业声明函（如有）；
11. 招标人要求提供的与投标人条件审查有关的其他资格证明材料：（必须详细、明确、足以证明资格条件）；
12. 项目管理团队（项目经理、总工程师、安全总监）的资历（职业资格、技术职称）、能力（同类工程同岗位业绩数量）、信誉及企业资质、业绩（同类工程业绩情况）、履约评价（如有）相关证明材料。

1. 投标人概况：包括但不限于投标人经营范围、股权结构、资质、规模、人员和技术人员占比情况等；

投标人名称	中交一公局厦门工程有限公司	注册地址	厦门市集美区银江路 139 号
成立日期	2006 年 09 月 27 日	注册资本金	100008.000000 万人民币
营业执照号	91350200155027398G	企业类型	法人商事主体【有限责任公司(非自然人投资或控股的法人独资)】
法定代表人	王禹	联系电话	0592-6107301
经营范围	许可项目：各类工程建设活动；房屋建筑和市政基础设施项目工程总承包；建筑智能化工程施工；建设工程设计；住宅室内装饰装修。（依法须经批准的项目，经相关部门批准后方可开展经营活动，具体经营项目以相关部门批准文件或许可证件为准）。一般项目：园林绿化工程施工；工程管理服务；市政设施管理；城市绿化管理；水污染治理；工程和技术研究和试验发展；建筑工程机械与设备租赁；金属制品销售；安全、消防用金属制品制造；建筑材料销售；金属结构销售；非金属矿物制品制造；水泥制品销售；石油制品销售（不含危险化学品）。（除依法须经批准的项目外，凭营业执照依法自主开展经营活动）。		
股权结构	中交一公局集团有限公司（出资额）比例：100%；		
资质	市政公用工程施工总承包一级		
企业规模	中交（深圳）工程局有限公司是世界 500 强企业中国交通建设股份有限公司全资子公司，主要从事城市轨道交通工程、城际铁路工程施工、市政公用工程施工、城市地下综合管廊施工、市政道路、隧道和桥梁工程建筑、公路工程建筑、园林绿化工程服务、景观和绿地设施工程施工、城市及道路照明工程施工业务等。新型建筑材料制造（不含危险化学品）；建筑材料销售；建筑工程机械与设备租赁；建筑砌块销售；建筑砌块制造；砼结构构件销售；水泥制品销售。（除依法须经批准的项目外，凭营业执照依法自主开展经营活动），许可经营项目是：道路货物运输（不含危险货物）。（依法须经批准的项目，经相关部门批准后方可开展经营活动，具体经营项目以相关部门批准文件或许可证件为准）		
人员和技术人员占比情况	员工人数 3114 人，在经营管理和专业技术人员中；具有一级建造师 156 人。具有高级职称 121 人，中级职称 133 人。		
组织机构图	企业组织机构图详见后附		

企业组织机构图

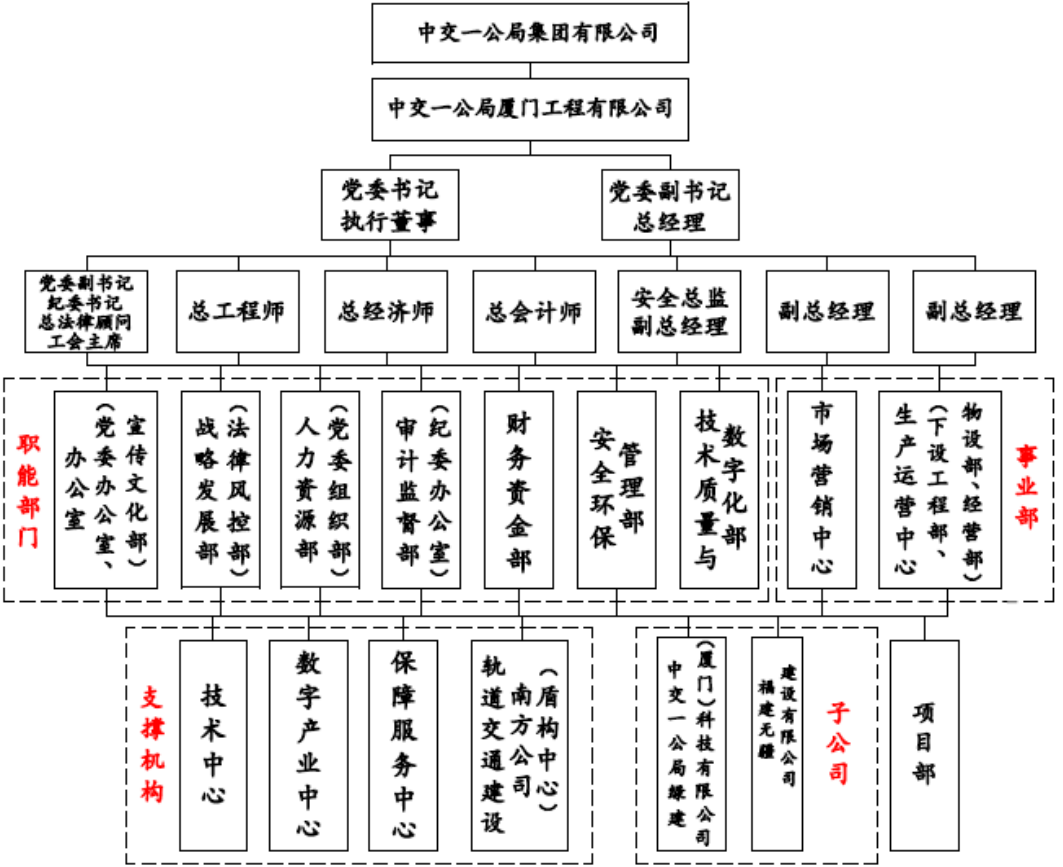

2. 投标人营业执照（扫描件）



统一社会信用代码
91350200155027398G

营业执照
(副本) (八之三)



扫描二维码登录“
国家企业信用信息公示系统”
了解更多登记、许可、监
管信息

名称
中交一公局厦门工程有限公司

注册资本
壹拾亿零捌万元整

类型
法人商事主体【有限责任公司（非自然人投资或控股的法人独资）】

成立日期
2006年09月27日

法定代表人
王禹

住所
厦门市集美区银江路139号（法律文书送达地址）

经营范围
商事主体的经营范围、经营场所、投资人信息、年报信息和监管信息等请至厦门市商事主体登记及信用信息公示平台查询。经营范围中涉及许可审批经营项目的，应在取得有关部门的许可后方可经营。

登记机关
厦门市市场监督管理局

2024 年 12 月 30 日

国家企业信用信息公示系统网址: <http://www.gsxt.gov.cn> 商事主体应当于每年1月1日至6月30日通过厦门市商事主体登记及信用信息公示平台公示年度报告 国家市场监督管理总局监制

3. 投标人资质证书（扫描件）；

	
建筑业企业资质证书 (副本)	
企业名称: 中交一公局厦门工程有限公司	
详细地址: 厦门市集美区银江路139号	
统一社会信用代码 (或营业执照注册号): 91350200155027398G	法定代表人: 王禹
注册资本: 100008万元人民币	经济性质: 有限责任公司(非自然人投资或控股的法人独资)
证书编号: D135000613	有效期: 2028年12月22日
资质类别及等级:	
公路工程施工总承包特级;	
可承接建筑、公路、铁路、市政公用、港口与航道、水利水电各类别工程的施工总承包、工程总承包和项目管理业务。	
建筑工程施工总承包壹级;	
市政公用工程施工总承包壹级;	
桥梁工程专业承包壹级;	
隧道工程专业承包壹级;	
公路路面工程专业承包壹级;	
公路路基工程专业承包壹级。	

	
	发证机关: 中华人民共和国住房和城乡建设部 2025 年 1 月 6 日
中华人民共和国住房和城乡建设部制	
全国建筑市场监管公共服务平台查询网址: http://jzsc.mohurd.gov.cn	
NO.DF 00084992	

4. 法定代表人资格证明书（扫描件）；

法定代表人资格证明书

单位名称：中交一公局厦门工程有限公司

地 址：厦门市集美区银江路 139 号

姓名：王禹 性别：男 年龄：45 岁 职务：党委书记、执行董事
系中交一公局厦门工程有限公司的法定代表人。

特此证明。

法定代表人(签字)：

投标人(盖章)：中交一公局厦门工程有限公司

日 期：2025 年 5 月 19 日

法定代表人身份证复印件



5. 投标文件签署授权委托书（扫描件）；

投标文件签署授权委托书

本授权委托书声明：我王禹（姓名）系中交一公局厦门工程有限公司（投标人名称）的法定代表人，现授权委托中交一公局厦门工程有限公司（单位名称）的焦云鹏（姓名）为我公司签署新大存车场盖板匝道桥施工总承包（二次）（项目名称）工程投标文件（施工投标承诺函除外）的法定代表人的授权委托代理人，我承认代理人全权代表我所签署的新大存车场盖板匝道桥施工总承包（二次）（项目名称）工程投标文件的内容。

代理人无转委托权，特此委托。

代理人：焦云鹏 性别：男 年龄：29岁

身份证号码：370785199602225511 职务：主管

投标人（盖章）：中交一公局厦门工程有限公司

法定代表人（签字或盖章）：王禹

授权委托日期：2025年5月19日

代理人身份证复印件



6. 2021 年至 2023 年度财务审计报告及附表（扫描件）；

中交一公局厦门工程有限公司

审 计 报 告

厦梓西审字（2022）第BCG04-091号

厦门市梓西会计师事务所合伙企业（普通合伙）

地址：厦门市湖里区安岭路998号505-2室

电话：0592-5650073

传真：0592-5650073

厦门市梓西会计师事务所合伙企业（普通合伙）

Xiamen shi zixi Certified Public Accountants general partnrs.

地址：厦门市湖里区安岭路 998 号 505-2 室

电话：0592-5650073

审计报告

厦梓西审字（2022）第 BCG04-091 号

中交一公局厦门工程有限公司全体股东：

一、审计意见

我们审计了中交一公局厦门工程有限公司的合并财务报表，包括 2021 年 12 月 31 日的合并资产负债表，2021 年度的合并利润表，2021 年度的合并现金流量表，合并所有者权益变动表，合并资产减值准备情况表以及相关财务报表附注。

我们认为，后附的中交一公局厦门工程有限公司的合并财务报表在所有重大方面按照《企业会计准则》、《企业会计制度》的规定编制，公允反映了中交一公局厦门工程有限公司 2021 年 12 月 31 日的财务状况以及 2021 年度的经营成果和现金流量。

二、形成审计意见的基础

我们按照中国注册会计师审计准则的规定执行了审计工作。审计报告的“注册会计师对财务报表审计的责任”部分进一步阐述了我们在这些准则下的责任。按照中国注册会计师职业道德守则，我们独立于中交一公局厦门工程有限公司，并履行了职业道德方面的其他责任。我们相信，我们获取的审计证据是充分、适当的，为发表审计意见提供了基础。

三、其他信息

管理层对其他信息负责。其他信息包括年度报告中涵盖的信息，但不包括财务报表和我们的审计报告。

我们对财务报表发表的审计意见不涵盖其他信息，我们也不对其他信息发表任何形式的鉴证结论。

结合我们对财务报表的审计，我们的责任是阅读其他信息，在此过程中，考虑其他信息是否与财务报表或我们在审计过程中了解到的情况存在重大不一致或者似乎存在重大错报。

基于我们已执行的工作，如果我们确定其他信息存在重大错报，我们应当报告该事实。在这方面，我们无任何事项需要报告【或增加描述其他信息的任何重大错报的陈述】。

四、管理层和治理层对财务报表的责任

管理层负责按照《企业会计准则》、《企业会计制度》的规定编制财务报表，使其实现公允反映，并设计、执行和维护必要的内部控制，以使财务报表不存在由于舞弊或错误导致的重大错报。

在编制财务报表时，管理层负责评估中交一公局厦门工程有限公司的持续经营能力，披露与持续经营相关的事项（如适用）并运用持续经营假设，除非计划进行清算、终止运营或别无其他现实的选择。

治理层负责监督中交一公局厦门工程有限公司的财务报告过程。

五、注册会计师对财务报表审计的责任

我们的目标是对财务报表整体是否不存在由于舞弊或错误导致的重大错报获取合理保证，并出具包含审计意见的审计报告。合理保证是高水平的保证，但并不能保证按照审计准则执行的审计在某一



重大错报存在时总能发现。错报可能由于舞弊或错误导致，如果合理预期错报单独或汇总起来可能影响财务报表使用者依据财务报表作出的经济决策，则通常认为错报是重大的。

在按照审计准则执行审计工作的过程中，我们运用职业判断，并保持职业怀疑。同时，我们也执行以下工作：

(1) 识别和评估由于舞弊或错误导致的财务报表重大错报风险，设计和实施审计程序以应对这些风险，并获取充分、适当的审计证据，作为发表审计意见的基础。由于舞弊可能涉及串通、伪造、故意遗漏、虚假陈述或凌驾于内部控制之上，未能发现由于舞弊导致的重大错报的风险高于未能发现由于错误导致的重大错报的风险。

(2) 了解与审计相关的内部控制，以设计恰当的审计程序，但目的并非对内部控制的有效性发表意见。

(3) 评价管理层选用会计政策的恰当性和作出会计估计及相关披露的合理性。

(4) 对管理层使用持续经营假设的恰当性得出结论。同时，根据获取的审计证据，就可能导致对中交一公局厦门工程有限公司持续经营能力产生重大疑虑的事项或情况是否存在重大不确定性得出结论。如果我们得出结论认为存在重大不确定性，审计准则要求我们在审计报告中提请报表使用者注意财务报表中的相关披露；如果披露不充分，我们应当发表非无保留意见。我们的结论基于截至审计报告日可获得的信息。然而，未来的事项或情况可能导致中交一公局厦门工程有限公司不能持续经营。

(5) 评价财务报表的总体列报、结构和内容（包括披露），并评价财务报表是否公允反映相关交易和事项。

(6) 就中交一公局厦门工程有限公司中实体或业务活动的财务信息获取充分、适当的审计证据，以对财务报表发表审计意见。我们负责指导、监督和执行集团审计，并对审计意见承担全部责任。

我们与治理层就计划的审计范围、时间安排和重大审计发现等事项进行沟通，包括沟通我们在审计中识别出的值得关注的内部控制缺陷。

厦门市梓西会计师事务所合伙企业（普通

合伙）



中国注册会计师：

（主任会计师或副主任会计师）



中国注册会计师：



2022年05月18日

合并资产负债表

2021年12月31日

编制单位：中交一公局厦门工程有限公司

金额单位：人民币元

项 目	附注	年末余额	年初余额
流动资产：			
货币资金	八（一）	856,694,551.66	842,034,343.43
☆交易性金融资产			
衍生金融资产			
应收票据			
应收账款	八（二）	448,704,033.73	366,369,974.93
☆应收款项融资			
预付款项	八（三）	74,848,455.93	79,241,984.47
其他应收款	八（四）	165,455,244.80	102,246,443.04
存货	八（五）	48,252,952.54	83,561,125.39
☆合同资产	八（六）	665,618,301.73	486,585,155.72
持有待售资产			
一年内到期的非流动资产	八（七）	189,244,388.89	160,301,389.45
其他流动资产	八（八）	123,870,790.08	105,809,128.40
流动资产合计		2,572,688,719.36	2,226,149,544.83
非流动资产：			
☆债权投资			
☆其他债权投资			
长期应收款	八（九）	123,958,773.30	150,144,207.58
长期股权投资			
☆其他权益工具投资	八（十）	5,873,711.07	5,236,562.90
☆其他非流动金融资产			
投资性房地产			
固定资产	八（十一）	248,444,012.91	265,945,176.68
在建工程	八（十二）		
生产性生物资产			
油气资产			
☆使用权资产			
无形资产	八（十三）	23,259,681.26	22,356,474.59
开发支出	八（十四）	328,155.33	356,407.76
商誉			
长期待摊费用	八（十五）	811,868.75	868,511.45
递延所得税资产	八（十六）	26,537,593.75	35,390,943.94
其他非流动资产	八（十七）	8,840,125.55	2,210,571.59
非流动资产合计		438,053,921.92	482,508,856.49
资产总计		3,010,742,641.28	2,708,658,401.32

单位负责人：

主管会计工作负责人：

会计机构负责人：

合并资产负债表(续)

2021年12月31日

编制单位：中交一公局厦门工程有限公司

金额单位：人民币元

项 目	附注	年末余额	年初余额
流动负债：			
短期借款	八（十八）		
☆交易性金融负债			
衍生金融负债			
应付票据	八（十九）	50,587,532.12	40,000,000.00
应付账款	八（二十）	657,036,693.07	594,813,148.87
预收款项			
☆合同负债	八（二十一）	196,346,914.02	160,585,174.67
应付职工薪酬	八（二十二）	1,727,635.42	
应交税费	八（二十三）	4,427,803.38	27,549,431.77
其他应付款	八（二十四）	336,310,138.34	171,833,186.47
持有待售负债			
一年内到期的非流动负债	八（二十五）	79,178,273.77	146,581,285.94
其他流动负债	八（二十六）	100,417,788.63	70,872,526.56
流动负债合计		1,426,032,778.75	1,212,234,754.28
非流动负债：			
长期借款			
应付债券			
☆租赁负债			
长期应付款	八（二十七）	518,162,461.95	471,576,608.60
长期应付职工薪酬	八（二十八）	1,040,000.00	1,130,000.00
预计负债	八（二十九）	4,573,915.56	20,758,008.42
递延收益			
递延所得税负债			
其他非流动负债			
非流动负债合计		523,776,377.51	493,464,617.02
负 债 合 计		1,949,809,156.26	1,705,699,371.30
所有者权益：			
实收资本	八（三十）	500,080,000.00	500,080,000.00
其他权益工具			
资本公积	八（三十一）	82.51	82.51
其他综合收益	八（四十七）	-2,847,424.79	-1,937,894.73
专项储备	八（三十二）	49,940,585.32	36,682,041.87
盈余公积	八（三十三）	157,405,502.60	143,487,675.54
未分配利润	八（三十四）	356,354,739.38	324,647,124.83
归属于母公司所有者权益合计		1,060,933,485.02	1,002,959,030.02
*少数股东权益			
所有者权益合计		1,060,933,485.02	1,002,959,030.02
负债和所有者权益总计		3,010,742,641.28	2,708,658,401.32

单位负责人：

主管会计工作负责人：

会计机构负责人：

合并利润表

2021年度

编制单位：中交一公局厦门工程有限公司

金额单位：人民币元

项 目	附注	本年金额	上年金额
一、营业总收入		8,370,897,626.17	8,263,462,537.56
其中：营业收入	八（三十五）	8,370,897,626.17	8,263,462,537.56
二、营业总成本		8,187,046,913.42	8,026,938,739.89
其中：营业成本	八（三十五）	7,848,616,778.21	7,840,164,413.34
税金及附加		12,141,749.46	11,553,598.36
销售费用			
管理费用	八（三十六）	69,822,948.92	99,889,056.50
研发费用		255,123,623.76	71,519,209.67
财务费用	八（三十六）	1,341,813.07	3,812,462.02
其中：利息费用		5,348,959.51	9,200,499.94
利息收入		4,729,724.45	2,938,751.51
其他			
加：其他收益	八（三十七）	3,870,726.83	9,504,964.05
投资收益（损失以“-”号填列）	八（三十八）	-6,013,122.85	-6,153,355.03
其中：对联营企业和合营企业的投资收益			
☆以摊余成本计量的金融资产终止确认收益		-6,013,122.85	-6,153,355.03
☆净敞口套期收益（损失以“-”号填列）			
公允价值变动收益（损失以“-”号填列）			
☆信用减值损失（损失以“-”号填列）	八（三十九）	14,466,627.07	-4,568,139.17
资产减值损失（损失以“-”号填列）	八（四十）	2,185,265.13	807,843.72
资产处置收益（损失以“-”号填列）	八（四十一）	2,204,469.73	9,081,843.31
三、营业利润（亏损以“-”号填列）		200,564,678.66	245,196,954.55
加：营业外收入	八（四十二）	1,106,824.25	1,697,698.47
减：营业外支出	八（四十三）	5,247,930.53	4,694,627.15
四、利润总额（亏损总额以“-”号填列）		196,423,572.38	242,200,025.87
减：所得税费用	八（四十四）	48,101,272.39	59,306,309.12
五、净利润（净亏损以“-”号填列）		148,322,299.99	182,893,716.75
（一）按所有权归属分类			
归属于母公司所有者的净利润		148,322,299.99	182,893,716.75
*少数股东损益			
（二）按经营持续性分类			
持续经营净利润		148,322,299.99	182,893,716.75
终止经营净利润			
六、其他综合收益的税后净额		-909,530.06	-33,743.93
归属于母公司所有者的其他综合收益的税后净额	八（四十五）	-909,530.06	-33,743.93
（一）不能重分类进损益的其他综合收益	八（四十五）	-909,530.06	-33,743.93
1、重新计量设定受益计划变动额	八（四十五）	-60,416.19	-33,743.93
2、权益法下不能转损益的其他综合收益			
☆3、其他权益工具投资公允价值变动	八（四十五）	-849,113.87	
☆4、企业自身信用风险公允价值变动			
5、其他			
（二）将重分类进损益的其他综合收益			
1、权益法下可转损益的其他综合收益			
☆2、其他债权投资公允价值变动			
☆3、金融资产重分类计入其他综合收益的金额			
☆4、其他债权投资信用减值准备			
5、现金流量套期储备			
6、外币财务报表折算差额			
7、其他			
*归属于少数股东的其他综合收益的税后净额			
七、综合收益总额		147,412,769.93	182,859,972.82
归属于母公司所有者的综合收益总额		147,412,769.93	182,859,972.82
*归属于少数股东的综合收益总额			

单位负责人

主管会计工作负责人：

会计机构负责人：

合并现金流量表

2021年度

编制单位：中交一公局厦门工程有限公司

金额单位：人民币元

项 目	附注	本年金额	上年金额
一、经营活动产生的现金流量：		—	—
销售商品、提供劳务收到的现金		8,688,821,653.15	9,326,995,245.50
收到的税费返还		12,469,911.48	9,489,249.99
收到其他与经营活动有关的现金		934,772,302.99	774,449,695.72
经营活动现金流入小计		9,636,063,867.62	10,110,934,191.21
购买商品、接受劳务支付的现金		7,997,218,422.27	8,975,178,867.91
支付给职工及为职工支付的现金		346,771,533.25	273,252,069.80
支付的各项税费		163,764,478.81	175,397,926.43
支付其他与经营活动有关的现金		806,793,257.31	518,589,338.69
经营活动现金流出小计		9,314,547,691.64	9,942,418,202.83
经营活动产生的现金流量净额	八（四十九）	321,516,175.98	168,515,988.38
二、投资活动产生的现金流量：		—	—
收回投资收到的现金			
取得投资收益收到的现金			
处置固定资产、无形资产和其他长期资产收回的现金净额		370,359.10	9,140,957.90
处置子公司及其他营业单位收到的现金净额			
收到其他与投资活动有关的现金			
投资活动现金流入小计		370,359.10	9,140,957.90
购建固定资产、无形资产和其他长期资产支付的现金		22,728,770.82	65,285,994.88
投资支付的现金		1,769,300.00	3,926,000.00
取得子公司及其他营业单位支付的现金净额			
支付其他与投资活动有关的现金			
投资活动现金流出小计		24,498,070.82	69,211,994.88
投资活动产生的现金流量净额		-24,127,711.72	-60,071,036.98
三、筹资活动产生的现金流量：		—	—
吸收投资收到的现金			
其中：子公司吸收少数股东投资收到的现金			
取得借款收到的现金			
收到其他与筹资活动有关的现金			130,000,000.00
筹资活动现金流入小计			130,000,000.00
偿还债务支付的现金			80,000,000.00
分配股利、利润或偿付利息支付的现金		102,696,858.38	190,317,353.09
其中：子公司支付给少数股东的股利、利润			
支付其他与筹资活动有关的现金		180,177,971.65	92,547,862.50
筹资活动现金流出小计		282,874,830.03	362,865,215.59
筹资活动产生的现金流量净额		-282,874,830.03	-232,865,215.59
四、汇率变动对现金及现金等价物的影响			
五、现金及现金等价物净增加额	八（四十九）	14,513,634.23	-124,420,264.19
加：期初现金及现金等价物余额	八（四十九）	841,701,443.43	966,121,707.62
六、期末现金及现金等价物余额	八（四十九）	856,215,077.66	841,701,443.43

单位负责人：

主管会计工作负责人：

会计机构负责人：

合并所有者权益变动表

2021年度

金额单位：人民币元

编制单位：中交一公局厦门工程有限公司

项 目	本年金额								所有者权益合计
	归属于母公司所有者权益					少数股东权益			
	实收资本	其他权益工具	资本公积	其他综合收益	专项储备	盈余公积	未分配利润	小计	
一、上年年末余额	500,080,000.00		82.51	-1,937,894.73	36,682,041.87	143,487,675.54	324,647,124.83	1,002,959,030.02	1,002,959,030.02
加：会计政策变更									
前期差错更正									
其他									
二、本年年年初余额	500,080,000.00		82.51	-1,937,894.73	36,682,041.87	143,487,675.54	324,647,124.83	1,002,959,030.02	1,002,959,030.02
三、本年增减变动金额（减少以“-”号填列）				-909,530.06	13,258,543.45	13,917,827.06	31,707,614.55	57,974,455.00	57,974,455.00
（一）综合收益总额				-909,530.06	13,258,543.45		148,322,299.99	147,412,769.93	147,412,769.93
（二）所有者投入和减少资本									
1、所有者投入资本									
2、其他权益工具持有者投入资本									
3、股份支付计入所有者权益的金额									
4、其他									
（三）专项储备提取和使用					13,258,543.45			13,258,543.45	13,258,543.45
1、提取专项储备					172,295,486.20			172,295,486.20	172,295,486.20
2、使用专项储备					-159,036,942.75			-159,036,942.75	-159,036,942.75
（四）利润分配									
1、提取盈余公积						13,917,827.06	-116,614,685.44	-102,696,858.38	-102,696,858.38
其中：法定公积金						13,917,827.06	-13,917,827.06		
任意公积金						13,917,827.06	-13,917,827.06		
2、提取一般风险准备									
3、对所有者的分配									
4、其他									
（五）所有者权益内部结转									
1、资本公积转增资本									
2、盈余公积转增资本									
3、盈余公积弥补亏损									
4、设定受益计划变动额结转留存收益									
☆5、其他综合收益结转留存收益									
6、其他									
四、本年年末余额	500,080,000.00		82.51	-2,847,424.79	49,940,585.32	157,405,502.60	356,354,739.38	1,060,933,485.02	1,060,933,485.02

单位负责人：

主管会计工作负责人：

会计机构负责人：

合并所有者权益变动表（续）

2021年度

金额单位：人民币元

编制单位：中交一公局厦门工程有限公司

项 目	上年金额					
	实收资本	其他权益工具	资本公积	其他综合收益	专项储备	盈余公积
一、上年年末余额	500,080,000.00		82.51	-1,904,150.80	25,472,597.40	125,016,807.36
加：会计政策变更						
前期差错更正						
其他						
二、本年年末余额	500,080,000.00		82.51	-1,904,150.80	25,472,597.40	125,016,807.36
三、本年增减变动金额（减少以“-”号填列）						
（一）综合收益总额				-33,743.93	11,209,444.47	18,470,868.18
（二）所有者投入和减少资本						
1、所有者投入资本						
2、其他权益工具持有者投入资本						
3、股份支付计入所有者权益的金额						
4、其他						
（三）专项储备提取和使用						
1、提取专项储备					11,209,444.47	11,209,444.47
2、使用专项储备					161,305,730.30	161,305,730.30
（四）利润分配					-150,096,285.83	-150,096,285.83
1、提取盈余公积						
其中：法定公积金						
任意公积金						
2、提取一般风险准备						
3、对所有者的分配						
4、其他						
（五）所有者权益内部结转						
1、资本公积转增资本						
2、盈余公积转增资本						
3、盈余公积弥补亏损						
4、设定受益计划变动额结转留存收益						
☆5、其他综合收益结转留存收益						
6、其他						
四、本年年末余额	500,080,000.00		82.51	-1,937,894.73	36,682,041.87	143,487,675.54
单位负责人：						

主管会计工作负责人：

会计机构负责人：

合并资产减值准备情况表

2021年12月31日

编制单位：中交一公局厦门工程有限公司		金额单位：人民币元										
项 目	年初账面余额	本年增加额				本年减少额				年末账面余额	项 目	金额
		本年计提额	合并增加额	其他原因增加额	合计	资产价值回升转回额	转销额	合并减少额	其他原因减少额			
一、坏账准备	101,445,536.05	-14,466,627.07			-14,466,627.07					86,978,908.98	补充资料：	—
二、存货跌价准备											一、政策性挂账	
☆三、合同资产减值准备	9,888,301.90	-2,185,265.13			-2,185,265.13	—				7,703,036.77	二、当年处理以前年度损失和挂账	
四、持有待售资产减值准备						—					其中：在当年损益中处理以前年度损失挂账	
☆五、债权投资减值准备						—						
六、长期股权投资减值准备						—						
七、投资性房地产减值准备						—						
八、固定资产减值准备						—						
九、在建工程减值准备						—						
十、生产性生物资产减值准备						—						
十一、油气资产减值准备						—						
☆十二、使用权资产减值准备						—						
十三、无形资产减值准备						—						
十四、商誉减值准备						—						
☆十五、合同取得成本减值准备												
☆十六、合同履约成本减值准备												
十七、其他减值准备												
合 计	111,333,837.95	-16,651,892.20			-16,651,892.20					94,681,945.75		

主管会计工作负责人：

单位负责人：



营业执照

(副本)

统一社会信用代码
91350206MA31HL7Y63



扫描二维码登录
“国家企业信用信息公示系统”
了解更多登记、许可、备
案、监管信息

名称 厦门市梓西会计师事务所合伙企业（普通合伙）

成立日期 2018年03月08日

类型 非法人商事主体【普通合伙企业】

合伙期限 自2018年03月08日至2058年03月07日

执行事务合伙人 王海涛

住所 厦门市湖里区安岭路998号505-2室（法律文书送达地址）

经营范围 商事主体的经营范围、经营场所、投资人信息、年报信息和监管信息等请至厦门市商事主体登记及信用信息公示平台查询。经营范围中涉及许可审批经营项目的，应在取得有关部门的许可后方可经营。



登记机关

2021 年 12 月 08 日

国家企业信用信息公示系统网址：

<http://www.gsxt.gov.cn>

商事主体应当于每年1月1日至6月30日通过厦门市商事主体登记及信用信息公示平台公示年度报告

国家市场监督管理总局监制



会计师事务所
执业证书

名称：厦门市梓西会计师事务所合伙企业（普通合伙）
首席合伙人：王海涛
主任会计师：
经营场所：厦门市湖里区安岭二路90号901室之三

组织形式：普通合伙
执业证书编号：35020074
批准执业文号：闽财委审厦（2018）10号
批准执业日期：2018年8月22日

证书序号：0006787

说明

- 1、《会计师事务所执业证书》是证明持有人经财政部门依法审批，准予执行注册会计师法定业务的凭证。
- 2、《会计师事务所执业证书》记载事项发生变动的，应当向财政部门申请换发。
- 3、《会计师事务所执业证书》不得伪造、涂改、出租、出借、转让。
- 4、会计师事务所终止或被撤销许可注销的，应当向财政部门交回《会计师事务所执业证书》。



发证机关 福建省财政厅
二〇一九 年 七 月 十三 日

中华人民共和国财政部制

年度检验登记
Annual Renewal Registration

本证书经检验合格，继续有效一年。
This certificate is valid for another year after
this renewal.



验证证书真实有效
姓名:王海海
注册编号:141102210003

年 月 日
/d /m /y

证书编号: 141102210003
批准注册协会: 山西省注册会计师协会
发证日期: 2009 年 06 月 16 日
Date of issuance



姓名 王海海
Full name
性别 男
Sex
出生日期 1975-10-10
Date of birth
工作单位 厦门市梓西会计师事务所合
伙企业(普通合伙)
Working unit
身份证号码 142723197510100210
Identity card No.

年度检验登记
Annual Renewal Registration

本证书经检验合格 继续有效一年
This certificate is valid for another year after
this renewal.



验证证书真实有效

姓名:张福生

身份证号:230000062001

年 /y 月 /m 日 /d

证书编号: 230000062001
No. of Certificate

批准注册协会: 黑龙江省注册会计师协会
Authorized Institute of CPAs

发证日期: 2006 年 08 月 31 日
Date of Issuance



姓名 张福生

Full name

性别 男

Sex

出生日期 1972-11-28

Date of birth

工作单位 厦门市梓西会计师事务所

Working unit

身份证号码 230804197211280932

Identity card No.



2021 年度财务情况说明书

一、2021 年企业的基本情况：

中交一公局厦门工程有限公司（以下简称“公司”或“本公司”）前身为路桥集团第一公路工程局厦门工程处，2006 年公司整体改制为中交一公局厦门工程有限公司，由中交一公局集团有限公司出资，并于 2007 年 3 月 13 日取得厦门市工商行政管理局核发的 3502001004048 号企业法人营业执照；于 2016 年 6 月 23 日三证合一，企业法人营业执照号变更为统一社会信用代码，代码为 91350200155027398G；公司年初注册资本 100,008 万元，2020 年末注册资本 100,008 万元，实收资本 50,008 万元，全部由中交一公局投入、持股比例 100%；法定代表人：谷世平。

公司注册地址：厦门市集美区银江路 139 号；公司经营期限是 50 年；本公司母公司为中交一公局，所属的集团总部（最终母公司）为中国交通建设集团有限公司（以下简称“中交集团”）。

本公司属工程施工行业，公司经营范围主要包括：承担各级公路工程和桥梁、隧道施工、市政公用工程的施工；工程测量；工程设计与监理；建筑工程材料租赁；工程机械设备租赁；建筑材料的试验与检测咨询；计量设备的技术检测、检定咨询；环境保护与检测咨询；国内劳务派遣；爆破作业设计、施工。公司目前以提供工程施工、各级公路、桥梁和隧道产品为主业。

2021 年公司共有 90 个会计报表核算单位，包括项目经理部 85 个，下属全资子公司 4 个，机关本部 1 个，90 份报表合并后上报局财务处，汇总报表一份。截止 2021 年 12 月底公司平均职工人数 1233 人，固定资产原值 62370.38 万元，净值 24844.40 万元。

二、生产经营状况

序号	指标	局指标	12 月 31 日情况
1	营业额（亿元）	80	83.71
2	利润总额（万元）	18773	19642
3	流动比率（%）	100	180.41
4	速动比率（%）	100	171.78
5	净资产收益率（%）	15	14.37
6	总资产报酬率（%）	6	6.97

7	资产负债率 (%)	80	64.76
8	营业利润率 (%)	3	2.40
9	经济增加值 (EVA)	10583	11951.70
10	盈余现金保障倍数	1.3	2.17

本年度公司各项经营指标情况见下表：

2021 年是落实“十四五”规划，扎实推进企业高质量发展初级阶段的关键之年。厦门公司在集团公司“334”工程等战略引领下，以创造价值为导向，提升运营质量为主线持续改革创新，全面推进公司“强好优”战略新格局的升级发展。2021 年厦门公司经营规模稳步增长：全年完成新签合同额 160.33 亿元，营业收入 83.71 亿元，实现利润总额 1.96 亿元，超额完成了一公局年初下达的新签合同额 130.00 亿元的考核目标值，完成营业收入 80.00 亿元、利润总额 1.88 亿元的考核目标。

（一）新签合同额：实际完成 160.33 亿元，完成局下达的 130.00 亿元考核指标的 123.33%，较上年同期 131.57 亿元增加 28.76 亿元。

（二）营业收入：实际完成 83.71 亿元，完成局下达的 80.00 亿元考核指标的 104.64%，较上年同期 82.63 亿元提高了 1.31%。

完成营业收入由大到小前十位的单位依次是：德上婺源 A3 项目 5.19 亿元，万州环线一分部项目 3.25 亿元，云南都香高速 A4 项目 3.11 亿元，晋江东通道 A2 项目 3.01 亿元，广连高速 5 标 A1 项目 3.00 亿元，万州环线二分部项目 2.69 亿元，漳武南靖 A1 项目 2.66 亿元，玉山民生工程 PPP 项目 2.54 亿元，重庆合长 HC09 标项目 2.53 亿元，福州地铁 4 号线项目 2.26 亿元。

（三）利润总额：实际完成 1.96 亿元，完成局下达的 1.88 亿元考核指标的 104.26%，较上年同期 2.42 亿元下降了 19.01%。

（四）经济增加值 (EVA)：实际完成 11951.70 万元，完成局下达的 10583 万的考核指标的 112.93%。

（五）盈余现金保障倍数：实际完成 2.17 倍，完成局下达的 1.3 倍的考核指标。经营活动现金净流量为 32151.62 万元，连续第 16 年保持正数。

三、利润分配情况

本公司 2021 年利润总额为 19642.36 万元，同比减少 4577.66 万元，下降了 18.90%，完成利润总额由大到小前十位的单位依次是：玉山民生工程 PPP 项目 3879 万元，海南五海路面项目 2692 万元，德上婺源 A3 项目 2536 万元，仪陇市政 PPP 项目 2533 万元，资产运营事业部 2284 万元，洋浦疏港大道项目 2161 万元，文昌污水处理项目 1901 万元，贵州德余八标项目 1274 万元，陵水市政项目 1253 万元，万州环线一分部项目 1059 万元。

所得税费用为 4810.13 万元，21 年净利润为 14832.23 万元。

四、经济效益评分指标

1、流动比率：

流动比率是指流动资产和流动负债的比率，它是衡量企业的流动资产在短期债务到期前可以变现用于偿还流动负债的能力，表明企业每一元流动负债有多少流动资产作为支付的保障。从数值上来看，公司的流动比率为 180.41%，流动资产在短期债务到期前可以变现用于偿还流动负债的能力较强。

2、速动比率：

速动比率是衡量企业流动资产中可以立即用于偿还流动负债能力的指标。从数值上来看，公司的速动比率为 171.78%，偿债能力良好。

3、净资产收益率：

公司的净资产收益率为 14.37%，同比上年同期的 18.29%下降了 3.92 个百分点。

4、总资产报酬率

公司的总资产报酬率为 6.97%，同比上年同期的 9.25%下降了 2.28 个百分点。

5、资产负债率

资产负债率是反映债权人提供的资本占全部资本的比例。该指标也被称为举债经营比例，我公司的资产负债率 64.76%，从行业数据上来看，说明公司面临的财务风险很小，没有出现举债经营的局面。

6、营业利润率

营业利润率是指企业的营业利润与销售收入之比，营业利润是指正常生产经营活动所带来的、未扣除利息和所得税的利润，从数值上看，我公司的营业利润率为 2.40%，与上年同期的 2.97%有小幅度的降低。

中交一公局厦门工程有限公司

2022 年 5 月 25 日



中交一公局厦门工程有限公司



审 计 报 告

厦梓西审字〔2023〕第ZBL07-004号

厦门市梓西会计师事务所合伙企业（普通合伙）

地址：厦门市湖里区安岭路998号505-2室

电话：0592-5650073

传真：0592-5650073

厦门市梓西会计师事务所合伙企业（普通合伙）

Xiamen shi zixi Certified Public Accountants general partnrs.

地址：厦门市湖里区安岭路 998 号 505-2 室

电话：0592-5650073

审计报告

厦梓西审字（2023）第 ZBL07-004 号

中交一公局厦门工程有限公司全体股东：

一、审计意见

我们审计了中交一公局厦门工程有限公司的财务报表，包括 2022 年 12 月 31 日的合并资产负债表、2022 年度的合并利润表、合并现金流量表、合并所有者权益变动表以及相关财务报表附注。

我们认为，后附的中交一公局厦门工程有限公司的财务报表在所有重大方面按照《企业会计准则》、《企业会计制度》及其他有关准则、制度和补充规定编制，公允反映了中交一公局厦门工程有限公司 2022 年 12 月 31 日的财务状况以及 2022 年度的经营成果和现金流量。

二、形成审计意见的基础

我们按照中国注册会计师审计准则的规定执行了审计工作。审计报告的“注册会计师对财务报表审计的责任”部分进一步阐述了我们在这些准则下的责任。按照中国注册会计师职业道德守则，我们独立于中交一公局厦门工程有限公司，并履行了职业道德方面的其他责任。我们相信，我们获取的审计证据是充分、适当的，为发表审计意见提供了基础。

三、其他信息

管理层（以下简称管理层）对其他信息负责。其他信息包括年度报告中涵盖的信息，但不包括财务报表和我们的审计报告。

我们对财务报表发表的审计意见不涵盖其他信息，我们也不对其他信息发表任何形式的鉴证结论。

结合我们对财务报表的审计，我们的责任是阅读其他信息，在此过程中，考虑其他信息是否与财务报表或我们在审计过程中了解到的情况存在重大不一致或者似乎存在重大错报。

基于我们已执行的工作，如果我们确定其他信息存在重大错报，我们应当报告该事实。在这方面，我们无任何事项需要报告【或增加描述其他信息的任何重大错报的陈述】。

四、管理层和治理层对财务报表的责任

管理层负责按照《企业会计准则》、《企业会计制度》及其他有关准则、制度和补充规定编制财务报表，使其实现公允反映，并设计、执行和维护必要的内部控制，以使财务报表不存在由于舞弊或错误导致的重大错报。

在编制财务报表时，管理层负责评估中交一公局厦门工程有限公司的持续经营能力，披露与持续经营相关的事项（如适用）并运用持续经营假设，除非计划进行清算、终止运营或别无其他现实的选择。

治理层负责监督中交一公局厦门工程有限公司的财务报告过程。

五、注册会计师对财务报表审计的责任

我们的目标是对财务报表整体是否不存在由于舞弊或错误导致的重大错报获取合理保证，并出具包含审计意见的审计报告。合理保证是高水平的保证，但并不能保证按照审计准则执行的审计在某一重大错报存在时总能发现。错报可能由于舞弊或错误导致，如果合理预期错报单独或汇总起来可能影响财务报表使用者依据财务报表作出的经济决策，则通常认为错报是重大的。

在按照审计准则执行审计工作的过程中，我们运用职业判断，并保持职业怀疑。同时，我们也执行以下工作：

(1) 识别和评估由于舞弊或错误导致的财务报表重大错报风险，设计和实施审计程序以应对这些风险，并获取充分、适当的审计证据，作为发表审计意见的基础。由于舞弊可能涉及串通、伪造、故意遗漏、虚假陈述或凌驾于内部控制之上，未能发现由于舞弊导致的重大错报的风险高于未能发现由于错误导致的重大错报的风险。

(2) 了解与审计相关的内部控制，以设计恰当的审计程序，但目的并非对内部控制的有效性发表意见。

(3) 评价管理层选用会计政策的恰当性和作出会计估计及相关披露的合理性。

(4) 对管理层使用持续经营假设的恰当性得出结论。同时，根据获取的审计证据，就可能导致对中交一公局厦门工程有限公司持续经营能力产生重大疑虑的事项或情况是否存在重大不确定性得出结论。如果我们得出结论认为存在重大不确定性，审计准则要求我们在审计报告中提醒报表使用者注意财务报表中的相关披露；如果披露不充分，我们应当发表非无保留意见。我们的结论基于截至审计报告日可获得的信息。然而，未来的事项或情况可能导致中交一公局厦门工程有限公司不能持续经营。

(5) 评价财务报表的总体列报、结构和内容（包括披露），并评价财务报表是否公允反映相关交易和事项。

(6) 就中交一公局厦门工程有限公司中实体或业务活动的财务信息获取充分、适当的审计证据，以对财务报表发表审计意见。我们负责指导、监督和执行集团审计，并对审计意见承担全部责任。

我们与治理层就计划的审计范围、时间安排和重大审计发现等事项进行沟通，包括沟通我们在审计中识别出的值得关注的内部控制缺陷。

厦门市梓西会计师事务所合伙企业（普通



中国·厦门

中国注册会计师：

（主任会计师或副主任会计师）

中国注册会计师：

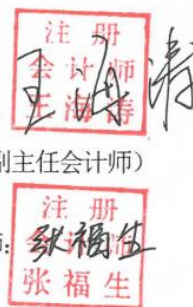

2023年05月18日

合并资产负债表

2022年12月31日

编制单位：中交一公局厦门工程有限公司

金额单位：人民币元

项 目	附注	年末余额	年初余额
流动资产：			
货币资金	八（一）	869,804,556.20	856,694,551.66
☆交易性金融资产			
衍生金融资产			
应收票据		32,782,200.00	
应收账款	八（二）	454,889,968.14	448,704,033.73
☆应收款项融资			
预付款项	八（三）	58,955,781.87	74,848,455.93
其他应收款	八（四）	232,585,334.83	165,455,244.80
存货	八（五）	20,650,415.15	48,252,952.54
☆合同资产	八（六）	592,926,233.92	665,618,301.73
持有待售资产			
一年内到期的非流动资产	八（七）	250,384,043.48	189,244,388.89
其他流动资产	八（八）	111,745,493.70	123,870,790.08
流动资产合计		2,624,724,027.29	2,572,688,719.36
非流动资产：			
☆债权投资			
☆其他债权投资			
长期应收款	八（九）	140,427,832.91	123,958,773.30
长期股权投资			
☆其他权益工具投资	八（十）	7,460,393.76	5,873,711.07
☆其他非流动金融资产			
投资性房地产			
固定资产	八（十一）	335,692,892.50	248,444,012.91
在建工程	八（十二）		
生产性生物资产			
油气资产			
☆使用权资产			
无形资产	八（十三）	20,837,208.11	23,259,681.26
开发支出	八（十四）	3,268,331.50	328,155.33
商誉			
长期待摊费用	八（十五）		811,868.75
递延所得税资产	八（十六）	17,033,926.67	26,537,593.75
其他非流动资产	八（十七）	52,242,520.97	8,840,125.55
非流动资产合计		576,963,106.42	438,053,921.92
资产总计		3,201,687,133.71	3,010,742,641.28

单位负责人：

主管会计工作负责人

会计机构负责人：

友张
印国
35021110164455

健韩
印步

燕熊
印小

合并资产负债表(续)

2022年12月31日

编制单位：中交一公局厦门工程有限公司

金额单位：人民币元

项 目	附注	年末余额	年初余额
流动负债：		—	—
短期借款	八（十八）		
☆交易性金融负债			
衍生金融负债			
应付票据	八（十九）	67,962,997.31	50,587,532.12
应付账款	八（二十）	754,149,588.67	657,036,693.07
预收款项			
☆合同负债	八（二十一）	236,137,226.39	196,346,914.02
应付职工薪酬	八（二十二）	218,750.80	1,727,635.42
应交税费	八（二十三）	30,415,466.77	4,427,803.38
其他应付款	八（二十四）	317,079,252.15	336,310,138.34
持有待售负债			
一年内到期的非流动负债	八（二十五）	25,542,389.81	79,178,273.77
其他流动负债	八（二十六）	113,385,948.79	100,417,788.63
流动负债合计		1,544,891,620.69	1,426,032,778.75
非流动负债：		—	—
长期借款			
应付债券			
☆租赁负债			
长期应付款	八（二十七）	500,906,357.32	518,162,461.95
长期应付职工薪酬	八（二十八）	980,000.00	1,040,000.00
预计负债	八（二十九）	6,462,510.72	4,573,915.56
递延收益			
递延所得税负债			
其他非流动负债			
非流动负债合计		508,348,868.04	523,776,377.51
负 债 合 计		2,053,240,488.73	1,949,809,156.26
所有者权益：		—	—
实收资本	八（三十）	782,273,589.38	500,080,000.00
其他权益工具			
资本公积	八（三十一）	82.51	82.51
其他综合收益	八（四十七）	-3,024,883.06	-2,847,424.79
专项储备	八（三十二）	46,571,461.35	49,940,585.32
盈余公积	八（三十三）	175,486,398.85	157,405,502.60
未分配利润	八（三十四）	147,139,995.95	356,354,739.38
归属于母公司所有者权益合计		1,148,446,644.98	1,060,933,485.02
*少数股东权益			
所有者权益合计		1,148,446,644.98	1,060,933,485.02
负债和所有者权益总计		3,201,687,133.71	3,010,742,641.28

单位负责人：

友张
印国
35021110164453

主管会计工作负责人：

健韩
印步

会计机构负责人：

燕熊
印小

合并利润表

2022年度

编制单位：中交一公局厦门工程有限公司

金额单位：人民币元

项 目	附注	本年金额	上年金额
一、营业总收入		9,059,668,473.84	8,370,897,626.17
其中：营业收入	八（三十五）	9,059,668,473.84	8,370,897,626.17
二、营业总成本		8,854,449,772.45	8,187,046,913.42
其中：营业成本	八（三十五）	8,571,855,174.31	7,848,616,778.21
税金及附加		15,189,389.91	12,141,749.46
销售费用			
管理费用	八（三十六）	55,697,054.63	69,822,948.92
研发费用		204,377,014.01	255,123,623.76
财务费用	八（三十六）	7,331,139.59	1,341,813.07
其中：利息费用		4,225,001.08	5,348,959.51
利息收入		5,955,132.76	4,729,724.45
其他			
加：其他收益	八（三十七）	4,746,731.86	3,870,726.83
投资收益（损失以“-”号填列）	八（三十八）	-16,352,109.24	-6,013,122.85
其中：对联营企业和合营企业的投资收益			
☆以摊余成本计量的金融资产终止确认收益		-16,285,288.31	-6,013,122.85
☆净敞口套期收益（损失以“-”号填列）			
公允价值变动收益（损失以“-”号填列）			
☆信用减值损失（损失以“-”号填列）	八（三十九）	-2,934,906.21	14,466,627.07
资产减值损失（损失以“-”号填列）	八（四十）	758,206.38	2,185,265.13
资产处置收益（损失以“-”号填列）	八（四十一）	50,555.99	2,204,469.73
三、营业利润（亏损以“-”号填列）		191,487,180.17	200,564,678.66
加：营业外收入	八（四十二）	1,834,713.52	1,106,824.25
减：营业外支出	八（四十三）	2,523,650.57	5,247,930.53
四、利润总额（亏损总额以“-”号填列）		190,798,243.12	196,423,572.38
减：所得税费用	八（四十四）	25,577,350.92	48,101,272.39
五、净利润（净亏损以“-”号填列）		165,220,892.20	148,322,299.99
（一）按所有权归属分类			
归属于母公司所有者的净利润		165,220,892.20	148,322,299.99
*少数股东损益			
（二）按经营持续性分类			
持续经营净利润		165,220,892.20	148,322,299.99
终止经营净利润			
六、其他综合收益的税后净额		-177,458.27	-909,530.06
归属于母公司所有者的其他综合收益的税后净额	八（四十五）	-177,458.27	-909,530.06
（一）不能重分类进损益的其他综合收益	八（四十五）	-177,458.27	-909,530.06
1、重新计量设定受益计划变动额	八（四十五）	-55,522.62	-60,416.19
2、权益法下不能转损益的其他综合收益			
☆3、其他权益工具投资公允价值变动	八（四十五）	-121,935.65	-849,113.87
☆4、企业自身信用风险公允价值变动			
5、其他			
（二）将重分类进损益的其他综合收益			
1、权益法下可转损益的其他综合收益			
☆2、其他债权投资公允价值变动			
☆3、金融资产重分类计入其他综合收益的金额			
☆4、其他债权投资信用减值准备			
5、现金流量套期储备			
6、外币财务报表折算差额			
7、其他			
*归属于少数股东的其他综合收益的税后净额			
七、综合收益总额		165,043,433.93	147,412,769.93
归属于母公司所有者的综合收益总额		165,043,433.93	147,412,769.93
*归属于少数股东的综合收益总额			

单位负责人：

友张
印国
35021110164455

主管会计工作负责人：

健韩
印步

会计机构负责人：

燕熊
印小

合并现金流量表

2022年度

编制单位：中交一公局厦门工程有限公司

金额单位：人民币元

项 目	附注	本年金额	上年金额
一、经营活动产生的现金流量：		—	—
销售商品、提供劳务收到的现金		7,677,742,231.21	8,688,821,653.15
收到的税费返还		14,248,312.98	12,469,911.48
收到其他与经营活动有关的现金		1,106,395,094.74	934,772,302.99
经营活动现金流入小计		8,798,385,638.93	9,636,063,867.62
购买商品、接受劳务支付的现金		6,210,258,581.30	7,997,218,422.27
支付给职工及为职工支付的现金		213,354,246.59	346,771,533.25
支付的各项税费		104,472,757.50	163,764,478.81
支付其他与经营活动有关的现金		2,117,128,636.53	806,793,257.31
经营活动现金流出小计		8,645,214,221.92	9,314,547,691.64
经营活动产生的现金流量净额	八（四十九）	153,171,417.01	321,516,175.98
二、投资活动产生的现金流量：		—	—
收回投资收到的现金		—	—
取得投资收益收到的现金		—	—
处置固定资产、无形资产和其他长期资产收回的现金净额		54,271.72	370,359.10
处置子公司及其他营业单位收到的现金净额		—	—
收到其他与投资活动有关的现金		—	—
投资活动现金流入小计		54,271.72	370,359.10
购建固定资产、无形资产和其他长期资产支付的现金		17,280,869.99	22,728,770.82
投资支付的现金		1,241,394.00	1,769,300.00
取得子公司及其他营业单位支付的现金净额		—	—
支付其他与投资活动有关的现金		—	—
投资活动现金流出小计		18,522,263.99	24,498,070.82
投资活动产生的现金流量净额		-18,467,992.27	-24,127,711.72
三、筹资活动产生的现金流量：		—	—
吸收投资收到的现金		282,193,589.38	—
其中：子公司吸收少数股东投资收到的现金		—	—
取得借款收到的现金		—	—
收到其他与筹资活动有关的现金		—	—
筹资活动现金流入小计		282,193,589.38	—
偿还债务支付的现金		—	—
分配股利、利润或偿付利息支付的现金		356,354,739.38	102,696,858.38
其中：子公司支付给少数股东的股利、利润		—	—
支付其他与筹资活动有关的现金		46,952,796.20	180,177,971.65
筹资活动现金流出小计		403,307,535.58	282,874,830.03
筹资活动产生的现金流量净额		-121,113,946.20	-282,874,830.03
四、汇率变动对现金及现金等价物的影响		—	—
五、现金及现金等价物净增加额	八（四十九）	13,589,478.54	14,513,634.23
加：期初现金及现金等价物余额	八（四十九）	856,215,077.66	841,701,443.43
六、期末现金及现金等价物余额	八（四十九）	869,804,556.20	856,215,077.66

单位负责人：

友张
印国
35021110164455

主管会计工作负责人：

第 6 页，共 69 页

健韩
印步

会计机构负责人：

燕熊
印小

合并所有者权益变动表

2022年度

金额单位：人民币元

编制单位：中交一局厦门工程有限公司

项	本年金额						
	实收资本	其他权益工具	资本公积	其他综合收益	专项储备	盈余公积	未分配利润
一、上年年末余额	500,080,000.00		82.51	-2,847,424.79	49,940,585.32	157,405,502.60	356,354,739.38
加：会计政策变更							
前期差错更正							
其他							
二、本年年初余额	500,080,000.00		82.51	-2,847,424.79	49,940,585.32	157,405,502.60	356,354,739.38
三、本年增减变动金额（减少以“-”号填列）	282,193,589.38			-177,458.27	-3,369,123.97	18,080,896.25	-209,214,743.43
（一）综合收益总额				-177,458.27			165,043,433.93
（二）所有者投入和减少资本	282,193,589.38						282,193,589.38
1、所有者投入资本	282,193,589.38						282,193,589.38
2、其他权益工具持有者投入资本							
3、股份支付计入所有者权益的金额							
4、其他							
（三）专项储备提取和使用					-3,369,123.97		-3,369,123.97
1、提取专项储备					72,054,948.03		72,054,948.03
2、使用专项储备					-75,424,072.00		-75,424,072.00
（四）利润分配						18,080,896.25	-374,435,635.63
1、提取盈余公积						18,080,896.25	-18,080,896.25
其中：法定公积金						18,080,896.25	-18,080,896.25
任意公积金							
2、提取一般风险准备							
3、对所有者的分配							
4、其他							
（五）所有者权益内部结转							
1、资本公积转增资本							
2、盈余公积转增资本							
3、盈余公积弥补亏损							
4、设定受益计划变动额结转留存收益							
☆5、其他综合收益结转留存收益							
6、其他							
四、本年年末余额	782,273,589.38		82.51	-3,024,883.06	46,571,461.35	175,486,398.85	147,139,995.95

单位负责人：主管会计工作负责人：会计机构负责人：

熊小燕印

韩步健印

张友印

合并所有者权益变动表 (续)

2022年度

金额单位: 人民币元

编制单位: 中交一公局厦门工程有限公司

项 目	上年金额							
	实收资本	其他权益工具	资本公积	其他综合收益	专项储备	盈余公积	未分配利润	小计
一、上年年末余额	500,080,000.00		82.51	-1,937,894.73	36,682,041.87	143,487,675.54	324,647,124.83	1,002,959,030.02
加: 会计政策变更								
前期差错更正								
其他								
二、本年年末余额	500,080,000.00		82.51	-1,937,894.73	36,682,041.87	143,487,675.54	324,647,124.83	1,002,959,030.02
三、本年增减变动金额 (减少以“-”号填列)								
(一) 综合收益总额				-909,530.06	13,258,543.45	13,917,827.06	31,707,614.55	57,974,455.00
(二) 所有者投入和减少资本				-909,530.06			148,322,299.99	147,412,769.93
1、所有者投入资本								
2、其他权益工具持有者投入资本								
3、股份支付计入所有者权益的金额								
4、其他								
(三) 专项储备提取和使用					13,258,543.45			13,258,543.45
1、提取专项储备					172,295,486.20			172,295,486.20
2、使用专项储备					-159,036,942.75			-159,036,942.75
(四) 利润分配								
1、提取盈余公积						13,917,827.06	-116,614,685.44	-102,696,858.38
其中: 法定公积金						13,917,827.06	-13,917,827.06	
任意公积金								
2、提取一般风险准备								
3、对所有者的分配								
4、其他								
(五) 所有者权益内部结转								
1、资本公积转增资本								
2、盈余公积转增资本								
3、盈余公积弥补亏损								
4、设定受益计划变动额结转留存收益								
☆5、其他综合收益结转留存收益								
6、其他								
四、本年年末余额	500,080,000.00		82.51	-2,847,424.79	49,940,585.32	157,405,502.60	356,354,739.38	1,060,933,485.02

主管会计工作负责人:

单位负责人:

会计机构负责人:

熊小燕印

韩步健印

第 8 页, 共 59 页

张友印

35021110104455



营业执照

(副本)

统一社会信用代码
91350206MA31HL7Y63



扫描二维码登录“国家企业信用信息公示系统”了解更多登记、备案、监管信息

名称 厦门市梓西会计师事务所合伙企业（普通合伙）

成立日期 2018年03月08日

类型 非法人商事主体【普通合伙企业】

合伙期限 自2018年03月08日至2058年03月07日

执行事务合伙人 王海寿

住所

厦门市湖里区安岭路98号505-2室（法律文书送达地址）

经营范围

商事主体的经营范围、经营场所、投资人信息、年报信息和管信息等请至厦门市商事主体登记及信用信息公示平台查询。经营范围中涉及许可审批经营项目的，应在取得有关部门的许可后方可经营。



登记机关

2021 年 12 月 08 日

国家企业信用信息公示系统网址：

<http://www.gsxt.gov.cn>

商事主体应当于每年1月1日至6月30日通过厦门市商事主体登记及信用信息公示平台公示年度报告

国家市场监督管理总局监制



会计师事务所 执业证书

名称：厦门市梓西会计师事务所合伙企业
（普通合伙）
首席合伙人：王海涛
主任会计师：
经营场所：厦门市湖里区安岭路 998 号 505-2 室
组织形式：普通合伙
执业证书编号：35020074
批准执业文号：闽财委审厦（2018）10 号
批准执业日期：2018 年 8 月 22 日

证书序号：0014136

说明

- 1、《会计师事务所执业证书》是证明持有人经财政部门依法审批，准予执行注册会计师法定业务的凭证。
- 2、《会计师事务所执业证书》记载事项发生变动的，应当向财政部门申请换发。
- 3、《会计师事务所执业证书》不得伪造、涂改、出租、出借、转让。
- 4、会计师事务所终止或执业许可注销的，应当向财政部门交回《会计师事务所执业证书》。



二〇一八年十二月二十日

中华人民共和国财政部制

年度检验登记

Annual Renewal Registration

本证书经检验合格，继续有效一年。
This certificate is valid for another year after this renewal.



验证证书真实有效
姓名: 王海涛
注册编号: 141102210003

年 月 日

证书编号: 141102210003
批准注册协会: 山西省注册会计师协会
Authorized Institute of CPAs
发证日期: 2009 年 06 月 16 日
Date of Issuance



王海涛
Full name
姓 名
男
Sex
1975-10-10
Date of birth
出生日期
厦门市梓西会计师事务所合
伙企业 (普通合伙)
Working unit
工作单位
142723197510100210
身份证号码
Identity card No.

年度检验登记
Annual Renewal Registration

本证书经检验合格，继续有效一年。
This certificate is valid for another year after this renewal.



验证证书真实有效

姓名: 张福生
身份证号: 2300000062001

年 /y 月 /m 日 /d

证书编号: 2300000062001
No. of Certificate

批准注册协会: 黑龙江省注册会计师协会
Authorized Institute of CPAs

发证日期: 2005 年 08 月 31 日
Date of Issuance



姓名: 张福生

Full name

性别: 男

Sex

出生日期: 1972-11-28

Date of birth

工作单位: 厦门市梓西会计师事务所 (普通合伙)

Working unit

身份证号码: 230804197211280932

Identity card No.



2022 年度财务情况说明书

一、2022 年企业的基本情况：

中交一公局厦门工程有限公司（以下简称“公司”或“本公司”）前身为路桥集团第一公路工程局厦门工程处，2006 年公司整体改制为中交一公局厦门工程有限公司，由中交一公局集团有限公司出资，并于 2007 年 3 月 13 日取得厦门市工商行政管理局核发的 3502001004048 号企业法人营业执照；于 2016 年 6 月 23 日三证合一，企业法人营业执照号变更为统一社会信用代码，代码为 91350200155027398G；公司年初注册资本 100,008 万元，2022 年末注册资本 100,008 万元，实收资本 78,227 万元，全部由中交一公局投入、持股比例 100%；法定代表人：张国友。

公司注册地址：厦门市集美区银江路 139 号；公司经营期限是 50 年；本公司母公司为中交一公局，所属的集团总部（最终母公司）为中国交通建设集团有限公司（以下简称“中交集团”）。

本公司属工程施工行业，公司经营范围主要包括：许可项目：各类工程建设活动；房屋建筑和市政基础设施项目工程总承包；建筑智能化工程施工；建设工程设计；住宅室内装饰装修。（依法须经批准的项目，经相关部门批准后方可开展经营活动，具体经营项目以相关部门批准文件或许可证件为准）。一般项目：园林绿化工程施工；工程管理服务；市政设施管理；城市绿化管理；水污染治理；工程和技术研究和试验发展；建筑工程机械与设备租赁；金属制品销售；安全、消防用金属制品制造；建筑材料销售；金属结构销售；非金属矿物制品制造；水泥制品销售；石油制品销售（不含危险化学品）。（除依法须经批准的项目外，凭营业执照依法自主开展经营活动）。

2022 年公司共有 73 个会计报表核算单位，包括项目经理部 64 个，下属全资子公司 3 个，机关本部 1 个，分公司本部 5 个，73 份报表合并后上报局财务处，汇总报表一份。截止 2022 年公司平均职工人数 1660 人，固定资产原值 81637.10 万元，净值 33569.29 万元。

二、生产经营状况

序号	指标	局指标	12 月 31 日情况
1	营业额（亿元）	90	90.60
2	利润总额（万元）	19000	19080
3	流动比率（%）	100	169.90

4	速动比率 (%)	100	166.08
5	净资产收益率 (%)	15	14.96
6	总资产报酬率 (%)	6	6.28
7	资产负债率 (%)	75	64.13
8	营业利润率 (%)	2	2.11
9	经济增加值 (EVA)	12000	12407.26
10	盈余现金保障倍数	1.5	0.93

本年度公司各项经营指标情况见下表：

2022 年是落实“十四五”规划，扎实推进企业高质量发展的关键之年。厦门公司在集团公司“334”工程等战略引领下，以创造价值为导向，提升运营质量为主线持续改革创新，全面推进公司“强好优”战略新格局的升级发展。2022 年厦门公司经营规模稳步增长：全年完成新签合同额 225.95 亿元，营业收入 90.60 亿元，实现利润总额 1.91 亿元，超额完成了一公局年初下达的新签合同额 165.00 亿元的考核目标值，完成营业收入 90.00 亿元、利润总额 1.90 亿元的考核目标。

（一）新签合同额：实际完成 225.95 亿元，完成局下达的 165.00 亿元考核指标的 136.94%，较上年同期 160.33 亿元增加 65.62 亿元。

（二）营业收入：实际完成 90.60 亿元，完成局下达的 90.00 亿元考核指标的 100.67%，较上年同期 83.71 亿元提高了 7.51%。

完成营业收入由大到小前十位的单位依次是：收尾工程项目部 5.15 亿元，四川射洪人居环境项目 3.44 亿元，海南国道 G360 项目 3.42 亿元，晋江东通道 A2 项目 2.40 亿元，云南都香高速 A4 项目 2.29 亿元，海南 G9812 延长线项目 2.28 亿元，厦门市轨道交通 3 号/4 号线土建施工 5 标段总承包项目 2.07 亿元，仪陇市政 PPP 项目 2.05 亿元，浙江遂昌 PPP 项目 2.02 亿元，贵州德余高速八标项目 2.01 亿元。

（三）利润总额：实际完成 1.91 亿元，完成局下达的 1.90 亿元考核指标的 100.42%，较上年同期 1.96 亿元下降了 2.86%。

（四）经济增加值（EVA）：实际完成 12407.26 万元，完成局下达的 12000 万的考核指标的 103.39%。

（五）盈余现金保障倍数：实际完成 0.93 倍，未完成局下达的 1.5 倍的考核指标。经营活动现金净流量为 15317.14 万元，连续第 17 年保持正数。

三、利润分配情况

本公司 2022 年利润总额为 19079.82 万元，同比减少 562.53 万元，下降了 2.86%，完成利润总额由大到小前十位的单位依次是：仪陇市政 PPP 项目 6830



万元，贵州德余八标项目 2971 万元，玉山民生工程 PPP 项目 2860 万元，海南文昌污水处理项目 2393 万元，龙岩东环 A3 项目 2346 万元，浙江遂昌 PPP 项目 2297 万元，万州环线一分部项目 1928 万元，四川射洪人居环境项目 1864 万元，海南 G9812 延长线项目 1244 万元，江西德上婺源 A3 项目 1185 万元。

所得税费用为 2557.74 万元，22 年净利润为 16522.09 万元。

四、经济效益评分指标

1、流动比率：

流动比率是指流动资产和流动负债的比率，它是衡量企业的流动资产在短期债务到期前可以变现用于偿还流动负债的能力，表明企业每一元流动负债有多少流动资产作为支付的保障。从数值上来看，公司的流动比率为 169.90%，流动资产在短期债务到期前可以变现用于偿还流动负债的能力较强。

2、速动比率：

速动比率是衡量企业流动资产中可以立即用于偿还流动负债能力的指标。从数值上来看，公司的速动比率为 166.08%，偿债能力良好。

3、净资产收益率：

公司的净资产收益率为 14.96%，同比上年同期的 14.37%上升了 0.59 个百分点。

4、总资产报酬率

公司的总资产报酬率为 6.28%，同比上年同期的 6.97%下降了 0.69 个百分点。

5、资产负债率

资产负债率是反映债权人提供的资本占全部资本的比例。该指标也被称为举债经营比例，我公司的资产负债率 64.13%，从行业数据上来看，说明公司面临的财务风险很小，没有出现举债经营的局面。

6、营业利润率

营业利润率是指企业的营业利润与销售收入之比，营业利润是指正常生产经营活动所带来的、未扣除利息和所得税的利润，从数值上看，我公司的营业利润率为 2.11%，与上年同期的 2.40%有小幅度的降低。

中交二公局厦门工程有限公司

2023 年 5 月 23 日

Q&S

中交一公局厦门工程有限公司（合并）
(2023 年度)

审计报告

厦勤升审字（2024）第 GB700 号



公司名称：厦门勤升会计师事务所（普通合伙）

公司电话：0592-7621521

通信地址：厦门市思明区禾祥西路4号16D

厦门勤升会计师事务所（普通合伙）

XIAMEN Q&S CERTIFIED PUBLIC ACCOUNTANTS GP

厦勤升审字（2024）第 GB700 号

审计报告

中交一公局厦门工程有限公司全体股东：

一、审计意见

我们审计了中交一公局厦门工程有限公司的财务报表，包括 2023 年 12 月 31 日的合并资产负债表，2023 年度的合并利润及利润分配表、合并现金流量表、合并所有者权益变动表以及相关财务报表附注。

我们认为，后附的中交一公局厦门工程有限公司的财务报表在所有重大方面按照《企业会计准则》的规定编制，公允反映了中交一公局厦门工程有限公司 2023 年 12 月 31 日的合并财务状况以及 2023 年度的合并经营成果和现金流量。

二、形成审计意见的基础

我们按照中国注册会计师审计准则的规定执行了审计工作。审计报告的“注册会计师对财务报表审计的责任”部分进一步阐述了我们在这些准则下的责任。按照中国注册会计师职业道德守则，我们独立于中交一公局厦门工程有限公司，并履行了职业道德方面的其他责任。我们相信，我们获取的审计证据是充分、适当的，为发表审计意见提供了基础。

三、管理层和治理层对财务报表的责任

管理层负责按照《企业会计准则》的规定编制财务报表，使其实现公允反映，并设计、执行和维护必要的内部控制，以使财务报表不存在由于舞弊或错误导致的重大错报。

在编制财务报表时，管理层负责评估中交一公局厦门工程有限公司的持续经营能力，披露与持续经营相关的事项（如适用）并运用持续经营假设，除非计划进行清算、终止运营或别无其他现实的选择。

治理层负责监督中交一公局厦门工程有限公司的财务报告过程。

四、注册会计师对财务报表审计的责任

我们的目标是对财务报表整体是否不存在由于舞弊或错误导致的重大错报获取合理保证，并出具包含审计意见的审计报告。合理保证是高水平的保证，但并不能保证按照审计准则执行的审计在某一重大错报存在时总能发现。错报可能由于舞弊或错误导致，如果合理预期错报单独或汇总起来可能影响财务报表使用者依据财务报表作出的经济决策，则通常认为错报是重大的。

在按照审计准则执行审计工作的过程中，我们运用职业判断，并保持职业怀疑。同时，我们也执行以下工作：

(1)识别和评估由于舞弊或错误导致的财务报表重大错报风险，设计和实施审计程序以应对这些风险，并获取充分、适当的审计证据，作为发表审计意见的基础。由于舞弊可能涉及串通、伪造、故意遗漏、虚假陈述或凌驾于内部控制之上，未能发现由于舞弊导致的重大错报的风险高于未能发现由于错误导致的重大错报的风险。

(2)了解与审计相关的内部控制，以设计恰当的审计程序，但目的并非对内部控制的有效性发表意见。

(3)评价管理层选用会计政策的恰当性和作出会计估计及相关披露的合理性。

(4)对管理层使用持续经营假设的恰当性得出结论。同时，根据获取的审计证据，就可能导致对中交一公局厦门工程有限公司持续经营能力产生重大疑虑的事项或情况是否存在重大不确定性得出结论。如果我们得出结论认为存在重大不确定性，审计准则要求我们在审计报告中提醒报表使用者注意财务报表中的相关披露；如果披露不充分，我们应当发表非无保留意见。我们的结论基于截至审计报告日可获得的信息。然而，未来的事项或情况可能导致中交一公局厦门工程有限公司不能持续经营。

(5)评价财务报表的总体列报、结构和内容（包括披露），并评价财务报表是否公允反映相关交易和事项。

我们与治理层就计划的审计范围、时间安排和重大审计发现等事项进行沟通，包括沟通我们在审计中识别出的值得关注的内部控制缺陷。

厦门勤升会计师事务所（普通合伙）



中国注册会计师：
(主任/副主任会计师)



中国注册会计师：



2024年5月9日

合并资产负债表

2023年12月31日

编制单位：中交七公局厦门工程有限公司

金额单位：人民币元

项 目	附注	年末余额	年初余额
流动资产：			
货币资金	八（一）	872,884,374.74	869,804,556.20
☆交易性金融资产			
衍生金融资产			
应收票据			32,782,200.00
应收账款	八（二）	532,182,661.56	454,889,968.14
☆应收款项融资			
预付款项	八（三）	32,071,055.51	58,955,781.87
其他应收款	八（四）	1,248,694,731.16	232,585,334.83
存货	八（五）	15,201,558.43	20,650,415.15
☆合同资产	八（六）	639,977,042.29	592,926,233.92
持有待售资产			
一年内到期的非流动资产	八（七）	80,583,354.94	250,384,043.48
其他流动资产	八（八）	7,124,924.55	111,745,493.70
流动资产合计		3,428,719,703.18	2,624,724,027.29
非流动资产：			
☆债权投资			
☆其他债权投资			
长期应收款	八（九）	228,537,686.35	140,427,832.91
长期股权投资			
☆其他权益工具投资	八（十）	9,739,979.80	7,460,393.76
☆其他非流动金融资产		10,000,000.00	
投资性房地产			
固定资产	八（十一）	285,958,493.90	335,692,892.50
在建工程	八（十二）		
生产性生物资产			
油气资产			
☆使用权资产			
无形资产	八（十三）	21,339,477.48	20,837,208.11
开发支出	八（十四）	2,938,938.70	3,268,331.50
商誉			
长期待摊费用	八（十五）		
递延所得税资产	八（十六）	16,188,536.67	17,033,926.67
其他非流动资产	八（十七）	102,873,103.00	52,242,520.97
非流动资产合计		677,576,215.90	576,963,106.42
资产总计		4,106,295,919.08	3,201,687,133.71

单位负责人

友张
印国
35021110164455

主管会计工作负责人：

健韩
印步

会计机构负责人：

燕熊
印小

合并资产负债表(续)

2023年12月31日

编制单位：中交一公局厦门工程有限公司

金额单位：人民币元

项 目	附注	年末余额	年初余额
流动负债：		—	—
短期借款	八（十八）		
☆交易性金融负债			
衍生金融负债			
应付票据	八（十九）	30,903,953.25	67,962,997.31
应付账款	八（二十）	741,160,721.01	754,149,588.67
预收款项			
☆合同负债	八（二十一）	403,687,317.28	236,137,226.39
应付职工薪酬	八（二十二）	4,636,967.05	218,750.80
应交税费	八（二十三）	21,683,780.09	30,415,466.77
其他应付款	八（二十四）	507,236,132.06	317,079,252.15
持有待售负债			
一年内到期的非流动负债	八（二十五）	36,646,757.65	25,542,389.81
其他流动负债	八（二十六）	320,597,733.36	113,385,948.79
流动负债合计		2,066,553,361.75	1,544,891,620.69
非流动负债：		—	—
长期借款			
应付债券			
☆租赁负债			
长期应付款	八（二十七）	595,974,397.96	500,906,357.32
长期应付职工薪酬	八（二十八）	890,000.00	980,000.00
预计负债	八（二十九）	5,046,762.42	6,462,510.72
递延收益			
递延所得税负债			
其他非流动负债			
非流动负债合计		601,911,160.38	508,348,868.04
负 债 合 计		2,668,464,522.13	2,053,240,488.73
所有者权益：		—	—
实收资本	八（三十）	1,000,080,000.00	782,273,589.38
其他权益工具			
资本公积	八（三十一）	82.51	82.51
其他综合收益	八（四十七）	-2,979,363.26	-3,024,883.06
专项储备	八（三十二）	44,814,563.27	46,571,461.35
盈余公积	八（三十三）	190,767,216.00	175,486,398.85
未分配利润	八（三十四）	205,148,898.43	147,139,995.95
归属于母公司所有者权益合计		1,437,831,396.95	1,148,446,644.98
*少数股东权益			
所有者权益合计		1,437,831,396.95	1,148,446,644.98
负债和所有者权益总计		4,106,295,919.08	3,201,687,133.71

单位负责人：

主管会计工作负责人：

会计机构负责人：



合并利润表

2023年度

编制单位：中交一公局厦门工程有限公司

金额单位：人民币元

项 目	附注	本年金额	上年金额
一、营业总收入		9,183,072,030.49	9,059,668,473.84
其中：营业收入	八（三十五）	9,183,072,030.49	9,059,668,473.84
二、营业总成本		9,003,009,244.08	8,854,449,772.45
其中：营业成本	八（三十五）	8,704,603,997.98	8,571,855,174.31
税金及附加		13,975,947.27	15,189,389.91
销售费用			
管理费用	八（三十六）	68,769,150.93	55,697,054.63
研发费用		215,418,504.25	204,377,014.01
财务费用	八（三十六）	241,643.65	7,331,139.59
其中：利息费用		2,354,328.95	4,225,001.08
利息收入		10,366,739.99	5,955,132.76
其他			
加：其他收益	八（三十七）	5,174,316.07	4,746,731.86
投资收益（损失以“-”号填列）	八（三十八）	-8,659,379.02	-16,352,109.24
其中：对联营企业和合营企业的投资收益			
☆以摊余成本计量的金融资产终止确认收益		-8,659,379.02	-16,285,288.31
☆净敞口套期收益（损失以“-”号填列）			
公允价值变动收益（损失以“-”号填列）			
☆信用减值损失（损失以“-”号填列）	八（三十九）	8,818,279.32	-2,934,906.21
资产减值损失（损失以“-”号填列）	八（四十）	-648,980.47	758,206.38
资产处置收益（损失以“-”号填列）	八（四十一）	1,272,397.96	50,555.99
三、营业利润（亏损以“-”号填列）		186,019,420.27	191,487,180.17
加：营业外收入	八（四十二）	3,790,916.03	1,834,713.52
减：营业外支出	八（四十三）	1,925,440.26	2,523,650.57
四、利润总额（亏损总额以“-”号填列）		187,884,896.04	190,798,243.12
减：所得税费用	八（四十四）	27,312,636.31	25,577,350.92
五、净利润（净亏损以“-”号填列）		160,572,259.73	165,220,892.20
（一）按所有权归属分类			
归属于母公司所有者的净利润		160,572,259.73	165,220,892.20
*少数股东损益			
（二）按经营持续性分类			
持续经营净利润		160,572,259.73	165,220,892.20
终止经营净利润			
六、其他综合收益的税后净额		45,519.80	-177,458.27
归属于母公司所有者的其他综合收益的税后净额	八（四十五）	45,519.80	-177,458.27
（一）不能重分类进损益的其他综合收益	八（四十五）	45,519.80	-177,458.27
1、重新计量设定受益计划变动额	八（四十五）	45,099.02	-55,522.62
2、权益法下不能转损益的其他综合收益			
☆3、其他权益工具投资公允价值变动	八（四十五）	420.78	-121,935.65
☆4、企业自身信用风险公允价值变动			
5、其他			
（二）将重分类进损益的其他综合收益			
1、权益法下可转损益的其他综合收益			
☆2、其他债权投资公允价值变动			
☆3、金融资产重分类计入其他综合收益的金额			
☆4、其他债权投资信用减值准备			
5、现金流量套期储备			
6、外币财务报表折算差额			
7、其他			
*归属于少数股东的其他综合收益的税后净额			
七、综合收益总额		160,617,779.53	165,043,433.93
归属于母公司所有者的综合收益总额		160,617,779.53	165,043,433.93
*归属于少数股东的综合收益总额			

单位负责人：

友张
印国
95A21110184455

主管会计工作负责人：

健韩
印步

会计机构负责人：

燕熊
印小

合并现金流量表

2023年度

编制单位：中交一公局厦门工程有限公司

金额单位：人民币元

项 目	附注	本年金额	上年金额
一、经营活动产生的现金流量：		—	—
销售商品、提供劳务收到的现金		7,976,391,593.39	7,677,742,231.21
收到的税费返还		3,787,176.45	14,248,312.98
收到其他与经营活动有关的现金		1,149,225,814.57	1,106,395,094.74
经营活动现金流入小计		9,129,404,584.41	8,798,385,638.93
购买商品、接受劳务支付的现金		7,644,110,855.86	6,210,258,581.30
支付给职工及为职工支付的现金		202,906,883.43	213,354,246.59
支付的各项税费		123,172,878.14	104,472,757.50
支付其他与经营活动有关的现金		772,197,298.12	2,117,128,636.53
经营活动现金流出小计		8,742,387,915.55	8,645,214,221.92
经营活动产生的现金流量净额	八（四十九）	387,016,668.86	153,171,417.01
二、投资活动产生的现金流量：		—	—
收回投资收到的现金			
取得投资收益收到的现金			
处置固定资产、无形资产和其他长期资产收回的现金净额		812,025.04	54,271.72
处置子公司及其他营业单位收到的现金净额			
收到其他与投资活动有关的现金			
投资活动现金流入小计		812,025.04	54,271.72
购建固定资产、无形资产和其他长期资产支付的现金		17,405,416.36	17,280,869.99
投资支付的现金		12,279,091.00	1,241,394.00
取得子公司及其他营业单位支付的现金净额			
支付其他与投资活动有关的现金		468,806,410.62	
投资活动现金流出小计		498,490,917.98	18,522,263.99
投资活动产生的现金流量净额		-497,678,892.94	-18,467,992.27
三、筹资活动产生的现金流量：		—	—
吸收投资收到的现金		217,806,410.62	282,193,589.38
其中：子公司吸收少数股东投资收到的现金			
取得借款收到的现金			
收到其他与筹资活动有关的现金			
筹资活动现金流入小计		217,806,410.62	282,193,589.38
偿还债务支付的现金			
分配股利、利润或偿付利息支付的现金		87,285,446.10	356,354,739.38
其中：子公司支付给少数股东的股利、利润			
支付其他与筹资活动有关的现金		19,851,939.30	46,952,796.20
筹资活动现金流出小计		107,137,385.40	403,307,535.58
筹资活动产生的现金流量净额		110,669,025.22	-121,113,946.20
四、汇率变动对现金及现金等价物的影响			
五、现金及现金等价物净增加额	八（四十九）	6,801.14	13,589,478.54
加：期初现金及现金等价物余额	八（四十九）	869,804,556.20	856,215,077.66
六、期末现金及现金等价物余额	八（四十九）	869,811,357.34	869,804,556.20

单位负责人：

主管会计工作负责人：

会计机构负责人：

友张
印国
35021110164455

健韩
印步

燕熊
印小

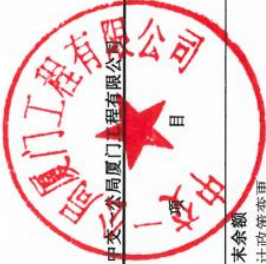

合并所有者权益变动表

2023年度

金额单位：人民币元

编制单位：中交一局厦门工程有限公司

项 目	本年金额						
	实收资本	其他权益工具	资本公积	其他综合收益	专项储备	盈余公积	未分配利润
一、上年年末余额	782,273,589.38		82.51	-3,024,883.06	46,571,461.35	175,486,398.85	147,139,995.95
加：会计政策变更							
前期差错更正							
其他							
二、本年年末余额	782,273,589.38		82.51	-3,024,883.06	46,571,461.35	175,486,398.85	147,139,995.95
三、本年增减变动金额（减少以“-”号填列）	217,806,410.62			45,519.80	-1,756,898.08	15,280,817.15	58,008,902.48
（一）综合收益总额	217,806,410.62			45,519.80			160,572,259.73
（二）所有者投入和减少资本	217,806,410.62						217,806,410.62
1、所有者投入资本							
2、其他权益工具持有者投入资本							
3、股份支付计入所有者权益的金额							
4、其他							
（三）专项储备提取和使用					-1,756,898.08		-1,756,898.08
1、提取专项储备					93,131,272.73		93,131,272.73
2、使用专项储备					-94,888,170.81		-94,888,170.81
（四）利润分配						15,280,817.15	-102,563,357.25
1、提取盈余公积						15,280,817.15	-15,280,817.15
其中：法定公积金						15,280,817.15	-15,280,817.15
任意公积金							
2、提取一般风险准备							
3、对所有者的分配							-87,282,540.10
4、其他							
（五）所有者权益内部结转							
1、资本公积转增资本							
2、盈余公积转增资本							
3、盈余公积弥补亏损							
4、设定受益计划变动额结转留存收益							
☆5、其他综合收益结转留存收益							
6、其他							
四、本年年末余额	1,000,080,000.00		82.51	-2,979,363.26	44,814,563.27	190,767,216.00	205,148,898.43

单位负责人：

主管会计工作负责人：

会计机构负责人：

张友国印

健韩印

燕熊印小

350621110164455

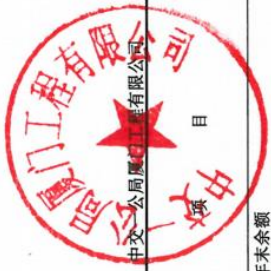

合并所有者权益变动表（续）

2023年度

金额单位：人民币元

编制单位：中交一公局厦门工程有限公司

项目	上年金额						
	实收资本	其他权益工具	资本公积	其他综合收益	专项储备	盈余公积	未分配利润
一、上年年末余额	500,080,000.00		82.51	-2,847,424.79	49,940,585.32	157,405,502.60	356,354,739.38
加：会计政策变更							
前期差错更正							
其他							
二、本年初余额	500,080,000.00		82.51	-2,847,424.79	49,940,585.32	157,405,502.60	356,354,739.38
三、本年增减变动金额（减少以“-”号填列）	282,193,589.38			-177,458.27	-3,369,123.97	18,080,896.25	-209,214,743.43
（一）综合收益总额				-177,458.27			165,043,433.93
（二）所有者投入和减少资本	282,193,589.38						282,193,589.38
1、所有者投入资本	282,193,589.38						282,193,589.38
2、其他权益工具持有者投入资本							
3、股份支付计入所有者权益的金额							
4、其他							
（三）专项储备提取和使用					-3,369,123.97		-3,369,123.97
1、提取专项储备					72,054,948.03		72,054,948.03
2、使用专项储备					-75,424,072.00		-75,424,072.00
（四）利润分配						18,080,896.25	-374,435,635.63
1、提取盈余公积						18,080,896.25	-18,080,896.25
其中：法定公积金						18,080,896.25	-18,080,896.25
任意公积金							
2、提取一般风险准备							
3、对所有者的分配							
4、其他							
（五）所有者权益内部结转							
1、资本公积转增资本							
2、盈余公积转增资本							
3、盈余公积弥补亏损							
4、设定受益计划变动额结转留存收益							
☆5、其他综合收益结转留存收益							
6、其他							
四、本年年末余额	782,273,589.38		82.51	-3,024,883.06	46,571,461.35	175,486,398.85	147,139,995.95

主管会计工作负责人：

会计机构负责人：

单位负责人：

友张印

健韩印

友张印

33021110164455



营业执照

(副本)

统一社会信用代码
91350203MA8UEWMM88B



扫描二维码
“国家企业信用信息公示系统”
公众版网站, 了解登
案、监管信息

名称 厦门勤升会计师事务所(普通合伙)

类型 非法人商事主体【普通合伙企业】

执行事务合伙人 程森

经营范围

商事主体的经营范围、经营场所、投资人信息、年报信息和监管信息等请至厦门市商事主体登记及信用信息公示平台查询。经营范围中涉及许可审批经营项目的, 应在取得有关部门的许可后方可经营。

出资额 叁拾万元整

成立日期 2021年12月23日

住所 厦门市思明区禾祥西路4号16D室(法律文书送达地址)



2023年12月25日

国家企业信用信息公示系统网址:

<http://www.gsxt.gov.cn>

商事主体应当于每年1月1日至6月30日通过厦门市
商事主体登记及信用信息公示平台公示年度报告

国家市场监督管理总局监制



会计师事务所 执业证书

名称：厦门勤升会计师事务所（普通合伙）

首席合伙人：程森

主任会计师：

经营场所：厦门市思明区禾祥西路4号16D室

组织形式：普通合伙

执业证书编号：35020108

批准执业文号：闽财委审厦（2022）2号

批准执业日期：2022年1月20日

证书序号：0014256

说明

- 1、《会计师事务所执业证书》是证明持有人经财政部门依法审批，准予执行注册会计师法定业务的凭证。
- 2、《会计师事务所执业证书》记载事项发生变动的，应当向财政部门申请换发。
- 3、《会计师事务所执业证书》不得伪造、涂改、出租、出借、转让。
- 4、会计师事务所终止或执业许可注销的，应当向财政部门交回《会计师事务所执业证书》。



发证机关：福建省财政厅

二〇二三年八月三十日

中华人民共和国财政部制



证书编号: 110001540242
No. of Certificate

批准注册协会:
Authorized Institute of 浙江省注册会计师协会

发证日期: 2009 年 05 月 18 日
Date of Issuance

姓名

Full name

性别

Sex

出生日期

Date of birth

工作单位

Working unit

身份证号码

Identity card No.



年度检验登记 Annual Renewal Registration

本证书经检验合格, 继续有效一年。
This certificate is valid for another year after this renewal.



程森 110001540242

年 月 日
/y /m /d

2003 年 8 月 17 日
Stamp of the transfer-in Institute of CPAs
协会盖章
CPAs 事务所
同意调入
Agree the holder to be transferred to

2003 年 8 月 4 日
Stamp of the transfer-out Institute of CPAs
协会盖章
CPAs 事务所
同意调出
Agree the holder to be transferred from

注册会计师工作单位变更事项登记
Registration of the Change of Working Unit by a CPA

年度检验登记
Annual Renewal Registration

本证书经检验合格，继续有效一年。
This certificate is valid for another year after
this renewal.



唐青秋 350201080001

年 月 日
/y /m /d

350201080001

证书编号:
No. of Certificate

批准注册协会: 福建省注册会计师协会
Authorized Institute of CPAs

发证日期: 2022 年 02 月 24 日
Date of Issuance



姓名 唐青秋

Full name

性别 女

Sex

出生日期 1988-09-16

Date of birth

工作单位 厦门勤升会计师事务所(普

通合伙)

Working unit

身份证号码 420583198809162243

Identity card No.



中国注册会计师



2023 年度财务情况说明书

一、2023 年企业的基本情况

中交一公局厦门工程有限公司（以下简称“公司”或“本公司”）前身为路桥集团第一公路工程局厦门工程处，2006 年公司整体改制为中交一公局厦门工程有限公司，由中交一公局集团有限公司出资，并于 2007 年 3 月 13 日取得厦门市工商行政管理局核发的 3502001004048 号企业法人营业执照；于 2016 年 6 月 23 日三证合一，企业法人营业执照号变更为统一社会信用代码，代码为 91350200155027398G；公司年初注册资本 100,008 万元，2023 年末注册资本 100,008 万元，实收资本 100,008 万元，全部由中交一公局投入、持股比例 100%；法定代表人：张国友。

公司注册地址：厦门市集美区银江路 139 号；公司经营期限是 50 年；本公司母公司为中交一公局，所属的集团总部（最终母公司）为中国交通建设集团有限公司（以下简称“中交集团”）。

本公司属工程施工行业，公司经营范围主要包括：承担各级公路工程和桥梁、隧道施工、市政公用工程的施工；工程测量；工程设计与监理；建筑工程材料租赁；工程机械设备租赁；建筑材料的试验与检测咨询；计量设备的技术检测、检定咨询；环境保护与检测咨询；国内劳务派遣；爆破作业设计、施工。公司目前以提供工程施工、各级公路、桥梁和隧道产品为主业。

2023 年公司共有 90 个会计报表核算单位，包括项目经理部 82 个，下属全资子公司 2 个，机关本部 1 个，分公司本部 5 个，90 份报表合并后上报局财务处，汇总报表一份。截止 2023 年公司平均职工人数 1556 人，固定资产原值 73635.32 万元，净值 28595.85 万元。

二、生产经营状况

序号	指标	局指标	12 月 31 日情况
1	营业额（亿元）	91	91.83
2	利润总额（万元）	18500	18788.49
3	流动比率（%）	100	165.91
4	速动比率（%）	100	134.21
5	净资产收益率（%）	12	12.42
6	总资产报酬率（%）	5	5.21

7	资产负债率 (%)	70	64.98
8	营业利润率 (%)	2	2.03
9	经济增加值 (EVA)	10307.55	10883.10
10	盈余现金保障倍数	2	2.41

本年度公司各项经营指标情况见下表:

2023 年是公司企业高质量发展的提升之年。厦门公司在集团公司“334”工程等战略引领下,以创造价值为导向,提升运营质量为主线持续改革创新,全面推进公司“强好优”战略新格局的升级发展。2023 年厦门公司经营规模稳步增长:全年完成新签合同额 307.49 亿元,营业收入 90.60 亿元,实现利润总额 1.88 亿元,超额完成了一公司年初下达的新签合同额 165.00 亿元的考核目标值,完成营业收入 90.00 亿元、利润总额 1.85 亿元的考核目标。

(一)新签合同额:实际完成 307.49 亿元,完成局下达的 180.00 亿元考核指标的 186.36%,较上年同期 225.95 亿元增加 81.54 亿元。

(二)营业收入:实际完成 91.83 亿元,完成局下达的 91.00 亿元考核指标的 100.91%,较上年同期 90.60 亿元提高了 1.36%。

完成营业收入由大到小前十位的单位依次是:厦门市轨道交通 6 号线集美至同安段工程土建施工总承包土建 1 标项目部 6.15 亿元,同翔高新城 PPP 总承包部 5.38 亿元,厦门市轨道交通 3 号/4 号线土建施工 5 标段总承包项目 4.39 亿元,四川射洪人居环境项目 3.70 亿元,云南都香高速 A4 项目 3.04 亿元,仪陇市政 PPP 项目 2.83 亿元,南平沙南 A2 项目 2.42 亿元,海南执法站项目 2.12 亿元,海南 G9812 延长线 TJ01 标项目 1.92 亿元,四川成南高速扩容 9 标项目 1.83 亿元。

(三)利润总额:实际完成 1.88 亿元,完成局下达的 1.85 亿元考核指标的 101.62%,较上年同期 1.91 亿元下降了 1.57%。

(四)经济增加值 (EVA):实际完成 10883.10 万元,完成局下达的 10307.55 万元的考核指标的 105.58%。

(五)盈余现金保障倍数:实际完成 2.41 倍,完成局下达的 2 倍的考核指标。经营活动现金净流量为 38701.67 万元,连续第 18 年保持正数。

三、利润分配情况

本公司 2023 年利润总额为 18788.49 万元,同比减少 19079.82 万元,下降了 1.53%,完成利润总额由大到小前十位的单位依次是:仪陇市政 PPP 项目 8572 万元,四川射洪人居环境项目 4229 万元,同翔高新城 PPP 总承包部一分部 2150 万元,贵州德余路面二合同项目 1987 万元,浙江遂昌 PPP01 标项目 1599 万元,玉山民生工程 PPP 项目 1378 万元,龙岩东环 A3 项目 1173 万元,南平沙南 A2 项目 1071 万元,云南都香高速路面 B 项目 777 万元,绿建(厦门)科技有限公

司 716 万元。

所得税费用为 2731.26 万元，23 年净利润为 16057.23 万元。

四、经济效益评分指标

1、流动比率：

流动比率是指流动资产和流动负债的比率，它是衡量企业的流动资产在短期债务到期前可以变现用于偿还流动负债的能力，表明企业每一元流动负债有多少流动资产作为支付的保障。从数值上来看，公司的流动比率为 165.91%，流动资产在短期债务到期前可以变现用于偿还流动负债的能力较强。

2、速动比率：

速动比率是衡量企业流动资产中可以立即用于偿还流动负债能力的指标。从数值上来看，公司的速动比率为 134.21%，偿债能力良好。

3、净资产收益率：

公司的净资产收益率为 12.42%，同比上年同期的 14.96%下降了 2.54 个百分点，主要为本年收到集团公司的注册资本金 2.18 亿元，净资产增幅较大。

4、总资产报酬率

公司的总资产报酬率为 5.21%，同比上年同期的 6.28%下降了 1.07 个百分点。

5、资产负债率

资产负债率是反映债权人提供的资本占全部资本的比例。该指标也被称为举债经营比例，我公司的资产负债率 64.98%，从行业数据上来看，说明公司面临的财务风险很小，没有出现举债经营的局面。

6、营业利润率

营业利润率是指企业的营业利润与销售收入之比，营业利润是指正常生产经营活动所带来的、未扣除利息和所得税的利润，从数值上看，我公司的营业利润率为 2.03%，与上年同期的 2.11%有小幅度的降低。

中交一公局厦门工程有限公司

2024 年 5 月 17 日



7. 投标人安全生产许可证证明以及拟派项目经理的安全生产考核合格证证明（扫描件）；



统一社会信用代码：91350200155027398G

编号：（闽）JZ安许证字[2005]000278

安全生产许可证

企业名称：中交一公局厦门工程有限公司

法定代表人：王禹

单位地址：厦门市集美区银江路139号

经济类型：法人商事主体【非自然人投资或控股的法人独资】

许可范围：建筑施工

有效期：2022年11月25日至2025年11月24日



发证机关：福建省住房和城乡建设厅

发证日期：2022年02月23日

中华人民共和国住房和城乡建设部 监制

建筑施工企业项目负责人 安全生产考核合格证书

编号: 闽建安B(2019) 2257547

姓 名: 谭吉宇

性 别: 男

出 生 年 月: 1989年12月01日

企 业 名 称: 中交一公局厦门工程有限公司

职 务: 项目负责人(项目经理)

初次领证日期: 2022年10月25日

有 效 期: 2022年10月25日 至 2025年11月24日



发证机关: 福建省住房和城乡建设厅

发证日期: 2022年10月25日



8. 投标人拟派出的项目经理的《建造师注册证》（扫描件）；

		使用有效期: 2025年05月14日 2025年09月08日
中华人民共和国一级建造师注册证书		
姓 名: 谭吉宇		
性 别: 男		
出生日期: 1989年12月01日		
注册编号: 闽1352017201822078		
聘用企业: 中交一公局厦门工程有限公司		
注册专业: 市政公用工程(有效期: 2022-07-27至2025-07-26)		
建筑工程(有效期: 2022-09-02至2025-09-01)		
机电工程(有效期: 2022-09-02至2025-09-01)		
公路工程(有效期: 2022-09-09至2025-09-08)		
		
请登录中国建造师网 微信公众号扫一扫查询	个人签名: 谭吉宇 签名日期: 2025.5.14	中华人民共和国 住房和城乡建设部 行政审批专用章 签发日期: 2022年07月27日

9. 投标担保证明文件扫描件；





中国建设银行
China Construction Bank

中国建设银行单位客户专用回单

No: 88830
1010010361744353694143440
流水号: 351980901E6WZ4FDSZ1

币别: 人民币2025年04月11日

付款人	全 称	中交一公局厦门工程有限公司	收款人	全 称	汇友财产相互保险社
	账 号	35101556001050002386		账 号	11050167500000000506
	开户行	中国建设银行股份有限公司厦门集美支行		开户行	中国建设银行股份有限公司北京朝阳支行
金额		(大写) 人民币伍佰元整 (小写) ￥500.00			
凭证种类		电子转账凭证	凭证号码		107529213356
结算方式		转账	用 途		新大存车场盖板匝道桥施工总承包(二次)保函费
			打印柜员: 打印机构: 打印卡号:		
			 		

生成时间: 2025-04-13 03:23:34交易柜员:交易机构: 351980901

此回单以客户真实交易为依据, 可通过建行网站(www.ccb.com)校验真伪。电子回单可重复打印, 请勿重复记账。



No. 0000204590

汇友相互建设工程投标保证保险保险单

流水号：

保险单号码：P16112025001701008584

鉴于投保人已向保险人递交了投保单和有关材料，且声明属实，并同意按约定缴纳保险费，本保险人同意按照《汇友相互建设工程投标保证保险条款》和特别约定承担保险责任，特立本保险单为凭。与本保险有关的附加条款、特约条款、批单以及投保单是本保险合同不可分割的组成部分。

投保人（投标人）	名称	中交一公局厦门工程有限公司		统一社会信用代码	91350200155027398G
	联系地址	厦门市集美区银江路139号（法律文书送达地址）			
被保险人（招标人）	名称	深圳市地铁集团有限公司			
	联系地址	同营业执照或相关证照地址			
招标项目名称		新大存车场盖板匝道桥施工总承包（二次）			
保险金额	分项名称			保险金额（元）	
	汇友相互建设工程投标保证保险			¥：500000.00	
	汇友相互附加先行赔偿及追偿保险（2018版）			¥：500000.00	
保险期限	自 2025 年 04 月 22 日0时起至2025 年 11 月 11 日24时止，共 204 日历天				
缴费期限	于2025 年 04 月 22 日24时前一次缴清保险费				
绝对免赔率、免赔额	分项名称			免赔率（%）	免赔额（元）
	汇友相互建设工程投标保证保险			0.00	¥：0.00
	汇友相互附加先行赔偿及追偿保险（2018版）			0.00	¥：0.00
特别约定	1. 本保险合同适用于《汇友相互建设工程投标保证保险条款》。2. 投保人应于本保险合同约定的缴费期限前交清全部保费，逾期未全额交清的，保险合同不生效；保险人对投保人全额交清保险费之日前发生的保险事故不承担保险责任。如投保人文清全部保费的日期晚于保险合同约定的保险期间起始日的，以投保人文清全部保费的日期为保险期间的起始日。3. 未中标，本保险凭证在发布中标通知书之日即失效；若中标，本保险凭证在被保险人发布中标通知书后28日自动失效，但最长不超过保险期限终止日。保险期限届满，保单自动失效，保险人保险责任解除。4. 任何书面索赔要求应在保险期限内送达保险人，送达地址为 北京市朝阳区惠新东街4号2层201内201-215室，未在保险期间内有效送达的，保险人对保险事故不承担保险责任。5. 投保人应于保险人支付保险赔偿款之日起10日内归还全部保险理赔款，并按照1年期贷款市场报价利率的标准支付资金利息，自保险理赔款支付之日起开始计算。如投保人逾期未归还的，投保人应以尚欠全部款项为基数，自保险人支付保险理赔款之日起，按照逾期归还保险理赔款当月1年期贷款市场报价利率标准的四倍支付违约金，并承担保险人为实现债权产生的诉讼费、保全费、保全保险费、律师费、差旅费等费用。6. 如因保险合同履行及保险理赔款归还产生争议的，任何一方均可向本保险合同所涉工程项目所在地有管辖权的人民法院提起诉讼。				
争议处理	诉讼				

第二联 客户留存联

承保专 (1)



No. 0000204591

明示告知	1.收到本保险单后请即核对，填写内容如与投保不符，应立即通知保险人采取批改方式更改，其它方式无效。 2.详细阅读所附保险条款，特别是有关免除保险人责任的条款和被保险人、投保人义务的条款内容。 3.在保险期间内，上述事项如有变更，应及时通知保险人。 4.自保险合同生效之日起，本保单投保人将享有会员资格。 5.保险合同终止之日起或出现《汇友财产相互保险社章程》中的其他相关情形，会员资格终止。 6.通过汇友相互保险社官网、客服热线、线下网点等渠道了解《汇友财产相互保险社章程》及其他会员服务信息。		
偿付能力告知	1.本保险社经银保监会批准，评级为BBB类，已达监管要求。 2.本保险社2024年第三季度综合偿付能力充足率为838.52%。		
保险人名称	汇友财产相互保险社	签单日期	2025-04-14
保险人地址	北京市朝阳区惠新东街10号富盛大厦(1)层201	邮政编码	100101



第二联 客户留存联



No. 0000204592

投标保证保险凭证

编号：P16112025001701008584

深圳市地铁集团有限公司（招标人）：

鉴于中交一公局厦门工程有限公司（以下简称投标人）参加新大厝停车场盖板式道桥施工总承包（二次）项目投标（标段编号：2403-440343-04-01-675276002001），应投标人申请，根据招标文件，我方愿就投标人履行招标文件约定的义务以保证保险的方式向贵方提供如下保险服务：

一、保险的范围及保险金额

我方在投标人发生以下情形时承担保险责任：

1. 投标人在招标文件规定的投标有效期内未经贵方许可撤回投标文件；
2. 投标人中标后因自身原因未在招标文件规定的时间内与贵方签订施工合同；
3. 投标人中标后未按照招标文件的规定提供履约保证；
4. 招标文件规定的投标人应支付投标保证金的其他情形。

本保证保险的保证期间为该项目的投标有效期（或延长的投标有效期）后 28 日历天（含 28 日），延长投标有效期无须通知我方。我方保证的金额为人民币¥500000.00 元（大写：伍拾万元整）。

二、代偿的安排

贵方要求我方承担保险责任的，应向我方发出书面索赔通知。索赔通知应写明要求索赔的金额，支付款项应到达的银行账号，并附投标人违约造成贵方损失情况的证明材料。

我方收到贵方的书面索赔通知及相应证明材料后，在 10 个工作日内进行核定并按照本保险凭证的承诺承担保险责任。

三、保险凭证的生效

本保险凭证自投保人（或受益人）签字或加盖公章之日起生效。

附：《汇友相互建设工程投标保证保险条款》及保单

承保专用章

(1)

保险人：汇友财产相互保险社（盖章）

法定代表人或授权代理人

2025 年 04 月 16 日

第二联
客户留存联

汇友相互建设工程投标保证保险条款

注册编号：C00022531412021042651991

总则

第一条 本保险合同由保险条款、投保单、保险单、保险凭证以及批单组成。凡涉及本保险合同的约定，均采用书面形式。

第二条 本保险合同的投保人是指向建设工程招标人投标，依法具有相应工程施工承包资质的当事人，即建设工程投标人。

第三条 本保险合同的被保险人是指依法向建设工程投标人进行建设工程招标、确定中标人、与中标人签订《建设工程施工合同》的当事人，即建设工程招标人。

第四条 投保人不得将本保险合同项下的权利转让或设定担保。

保险责任

第五条 根据《中华人民共和国招标投标法》、《中华人民共和国招标投标法实施条例》，在保险期间内，投保人在向被保险人招标建设工程投标的过程中，发生以下列明的保险事故，被保险人可向保险人提出索赔，保险人依据本保险合同的约定，在保险金额内承担损失赔偿责任：

（一）从投标截止日起至投标文件有效期满前，投保人未经被保险人同意或者违反《建设工程招标文件》撤销投标文件；

（二）投保人与其他投标人相互串通投标；

（三）投保人弄虚作假行为；

（四）投保人中标后未按《建设工程招标文件》的要求签署《建设工程施工合同》；

（五）投保人存在《建设工程招标文件》规定的其他有关投标实质性违约情形。

责任免除

第六条 出现下列任一情形时，保险人不承担赔偿保险金的责任：

（一）被保险人未履行《建设工程招标文件》条款规定义务的；

（二）因被保险人的原因，导致投保人不能履行投标人义务的；

（三）被保险人变更《建设工程招标文件》，未经保险人书面同意确认的；

（四）保险事故发生后，在保险人未赔偿保险金之前，被保险人放弃对投保人或其担保人（如有）请求赔偿权利的；

（五）不可归责于投保人的其他情形。

第七条 下列原因造成的损失、费用和责任，保险人不负责赔偿：

（一）战争、敌对行动、军事行为、武装冲突、罢工、骚乱、暴动、恐怖活动或恐怖袭击；

（二）核辐射、核爆炸、核污染及其他放射性污染；

（三）大气污染、土地污染、水污染及其他各种污染；

（四）政府征用、行政行为或司法行为；

（五）洪水、台风、地震、海啸等自然灾害。

第八条 下列损失、费用和责任，保险人不负责赔偿：

（一）被保险人根据《建设工程招标文件》应该承担的责任；

（二）被保险人与投保人就《建设工程招标文件》产生纠纷所致的任何法律费用，包括但不限于诉讼或仲裁费、财产保全或证据保全费、强制执行费、评估费、拍卖费、鉴定费、律师费、差旅费、调查取证费等；

（三）被保险人以外的第三人的任何损失；

（四）罚款、罚金及惩罚性赔偿；

（五）精神损害赔偿；

（六）按本保险合同中载明的免赔率（额）计算的免赔额；

（七）其他不属于本保险责任范围内的损失、费用和责任。

保险金额和免赔率（额）

第九条 本保险合同的保险金额以被保险人发布的《建设工程招标文件》的有关要求为基础，由投保人与保险人协商确定，并在保险合同中载明。

第十条 每次保险事故免赔率（额）由投保人与保险人在签订保险合同时协商确定，并在保险合同中载明。

保险期间

第十一条 本保险合同保险期间最长不超过一年，由投保人和被保险人协商确定，并在保险单上载明，以保险单载明的起讫日期为准。

保险人义务

第十二条 订立本保险合同时，采用保险人提供的格式条款的，保险人向投保人提供的投保单应当附格式条款，保险人应当向投保人说明本保险合同的内容。对本保险合同中免除保险人责任的条款，保险人在订立本保险合同时应当在投保单、保险单或者其他保险凭证上作出足以引起投保人注意的提示，并对该条款的内容以书面或者口头形式向投保人作出明

确说明；未作提示或者明确说明的，该条款不产生效力。

第十三条 本保险合同成立后，保险人应当及时向投保人签发保险单或其他保险凭证。

第十四条 保险人按照本保险合同的约定，认为被保险人提供的有关索赔的证明和资料不完整的，应当及时一次性通知投保人、被保险人补充提供。

第十五条 保险人收到被保险人的赔偿保险金的请求后，应当及时作出是否属于保险责任的核定；情形复杂的，应当在三十日内作出核定，但本保险合同另有约定的除外。

保险人应当将核定结果通知被保险人；对属于保险责任的，在与被保险人达成赔偿保险金的协议后十日内，履行赔偿保险金义务。本保险合同对赔偿保险金的期限有约定的，保险人应当按照约定履行赔偿保险金的义务。保险人依照前款约定作出核定后，对不属于保险责任的，应当自作出核定之日起三日内向被保险人发出拒绝赔偿保险金通知书，并说明理由。

第十六条 保险人自收到赔偿保险金的请求和有关证明、资料之日起六十日内，对其赔偿保险金的数额不能确定的，应当根据已有证明和资料可以确定的数额先予支付；保险人最终确定赔偿的数额后，应当支付相应的差额。

第十七条 保险人、被保险人为查明和确定保险事故的性质、原因和保险标的的损失所支付的必要的、合理的费用，由保险人承担。

投保人、被保险人义务

第十八条 订立本保险合同，保险人就投保风险的有关情况以及投保人、被保险人的有关情况提出询问的，投保人应当如实告知。

第十九条 投保人应当在保险责任起始日前一次性交清全部保险费。**投保人未按约定交纳保险费，保险合同不生效。**保险合同约定投保人有义务交纳保证金或提供反担保的，投保人应于保险责任起始日前履行相关义务。

第二十条 发生保险事故且保险人赔偿后，保险人有权在投保人缴纳的保证金中先行扣除，同时对不足清偿保险人赔款的部分，有权根据本保险合同第二十八条继续向投保人或者担保人进行追偿。

第二十一条 申请投保时，投保人应如实填写投保单，提供保险人要求的必要证明资料，并接受保险人对其资质进行审查。

第二十二条 投保人有义务配合保险人实施核查。在保险人核查期间，投保人必须配合保险人或由保险人雇佣的审计人员或其他独立方对其提出的信息和文件进行准确的核查。

第二十三条 在保险期间内，被保险人应及时检查并协助保险人了解《建设工程招标文件》的执行情况，被保险人如发现投保人存在违约风险，或有任何其他可能导致本保险合同风险显著增加的情况，**被保险人应采取措施降低或消除上述风险，并应按照本保险合同约定及时通知保险人。**

第二十四条 投保人发生违约，被保险人应及时做好记录，并及时书面通知保险人。

第二十五条 知道保险事故发生后：

（一）被保险人应该尽力采取必要、合理的措施，防止或减少损失，否则，对因此扩大的损失，保险人不负责赔偿；

(二) 投保人、被保险人应及时通知保险人，并书面说明事故发生的原因、经过、损失情况和处理情况；故意或者因重大过失未及时通知，致使保险事故的性质、原因、损失程度等难以确定的，保险人对无法确定的部分，不承担赔偿责任，但保险人通过其他途径已经及时知道或者应当及时知道保险事故发生的除外；对涉及违法、犯罪的，投保人或被保险人应立即向公安机关报案。

第二十六条 被保险人提出索赔申请时，应向保险人提供下列书面证明和资料：

(一) 索赔申请书；

(二) 保险单正本；

(三) 《建设工程招标文件》副本及相关文件；

(四) 投保人违约相关证明；

(五) 被保险人所能提供的与确认保险事故的性质、原因、损失程度等有关的其他证明和资料；

(六) 保险人合理要求的有效的、作为请求赔偿依据的其他证明材料。

被保险人未履行前款约定的索赔材料提供义务，导致保险人无法核实损失情况的，保险人对无法核实的部分不承担赔偿责任。

赔偿处理

第二十七条 被保险人发生保险责任范围内的损失，保险人按以下方式计算赔偿金额：

赔偿金额=保险损失金额×(1-免赔率)，或赔偿金额=保险损失金额-免赔额

发生保险事故时，如果被保险人的损失在有相同保障的其他保险合同或类似合同项下也能够获得赔偿，则保险人按照本保险合同的保险金额与其他保险合同或类似合同及本保险合同的保险金额总和的比例承担赔偿责任。

应由其他保险人或担保人承担的赔偿金额，本保险人不负责垫付。若被保险人未如实告知导致保险人多支付的赔偿金额，保险人有权向被保险人追回多支付的部分。

第二十八条 发生保险责任范围内的损失，保险人自向被保险人赔偿保险金之日起，在赔偿金额范围内代位行使被保险人对投保人请求赔偿的权利，被保险人应当向保险人提供必要的文件和所知道的有关情况，积极协助保险人向投保人进行追偿。

被保险人已经从投保人处取得赔偿的，保险人赔偿保险金时，应相应扣减被保险人已从投保人处取得的赔偿金额。

第二十九条 保险事故发生后，在保险人未赔偿保险金之前，被保险人放弃对投保人或其担保人（如有）请求赔偿权利的，保险人不承担赔偿责任；保险人向被保险人赔偿保险金后，被保险人未经保险人同意放弃对投保人请求赔偿权利的，该行为无效；由于被保险人故意或者因重大过失致使保险人不能行使代位请求赔偿的权利的，保险人可以扣减或者要求返还相应的保险金。

第三十条 未发生保险事故，被保险人谎称发生了保险事故，向保险人提出赔偿请求的，保险人有权解除保险合同，并不退还保险费。

投保人、被保险人故意制造保险事故的，保险人有权解除保险合同，不承担赔偿责任，不退还保险费。

保险事故发生后，投保人、被保险人以伪造、变造的有关证明、资料或者其他证据，编造虚假的事故原因或夸大损失程度的，保险人对其虚报的部分不承担赔偿责任。

投保人、被保险人有前三款规定行为之一，致使保险人支付保险金或者支出费用的，应当退回或者赔偿。

第三十一条 保险人受理报案、向被保险人提供建议等行为，均不构成保险人对赔偿责任的承诺。

被保险人向保险人请求赔偿保险金的诉讼时效期间为二年，自其知道或者应当知道保险事故发生之日起计算。

合同终止

第三十二条 在最先发生下列情形时，本保险合同终止：

- 1、保险期间届满；
- 2、投保人未中标；
- 3、保险人根据本保险合同支付的保险赔偿总金额已经达到保险单所载明的保险金额。

争议处理

第三十三条 因履行本保险合同发生的争议，由当事人协商解决。协商不成的，提交保险单载明的仲裁机构仲裁；保险单未载明仲裁机构且争议发生后未达成仲裁协议的，依法向中华人民共和国人民法院起诉。

本保险合同争议处理适用中华人民共和国法律（不包括港澳台地区法律）。

其他事项

第三十四条 经投保人和保险人双方协商一致，在保险期间内，未经被保险人书面同意，投保人不得退保。

第三十五条 保险责任开始前，经被保险人书面同意解除保险合同的，投保人应向保险人退还保险单、保险凭证以及与保险单相关资料的原件并按照保险费的 5%向保险人支付退保手续费。保险责任开始后，投保人要求解除保险合同的，需征得被保险人书面同意，保险人不予退还保险费。

第三十六条 本保险责任开始后，经被保险人书面同意，投保人申请合同解除时，应提供以下材料：

- （一）合同解除申请书；
- （二）保险单正本；

（三）被保险人出具的解除保险合同无异议书面证明。



中国建设银行

China Construction Bank

厦门市分行

基本存款账户信息

账户名称： 中交一公局厦门工程有限公司

账户号码： 35101556001050002386

开户银行： 中国建设银行股份有限公司厦门集美支行

法定代表人： 王禹
(单位负责人)

基本存款账户编号： J3930000317708





中国建设银行

China Construction Bank

厦门市分行

使用说明

1.《基本存款账户信息》是银行为境内依法设立的企业法人、非法人企业、个体工商户（以下统称企业）开立基本存款账户后，打印并交付企业的信息凭证，请妥善保管。

2.持有基本存款账户编号的企业申请开立一般存款账户、专用存款账户、临时存款账户时，应当提供基本存款账户编号。

3.企业可通过已签约的企业手机银行或网上银行自助查询基本存款账户编号。

4.企业可以向基本存款账户开户行申请查询基本存款账户编号；查询并打印《基本存款账户信息》；重置并打印存款人密码；查询账户信息等。企业申请时应提供“企业银行账户一般业务申请书”；法定代表人/单位负责人有效身份证件原件及复印件；经办人有效身份证件原件及复印件。

10. 中小企业声明函（如有）；

无

11. 招标人要求提供的与投标人条件审查有关的其他资格证明材料：（必须详细、明确、足以证明资格条件）；

附后

(1) 注册造价工程师确认书

注册造价工程师确认书格式

致：深圳市地铁集团有限公司

中交一公局厦门工程有限公司（投标人名称）的商务标部分严格按照招标人的招标文件要求进行编制，符合国家有关造价文件的规定。本注册造价工程师对中交一公局厦门工程有限公司（投标人名称）的商务标部分的真实性、合法性予以确认，并承担个人执业责任。

注册造价工程师（签字并盖执业章，盖私章或签字章无效）



时间：2025年5月19日

(2) 项目经理确认书

项目经理确认书格式

致：深圳市地铁集团有限公司

我以中交一公局厦门工程有限公司（投标人名称）参加新大存车场盖板匝道桥施工总承包（二次）投标拟任该标段项目经理的身份，对投标人的技术标部分的真实性、合法性予以确认，并承担个人执业责任。

拟任项目经理签字（盖私章或签字章无效）：

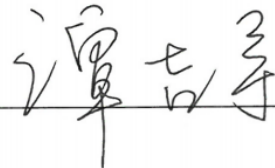

A handwritten signature in black ink, appearing to read '谭高' (Tan Gao), is written over a horizontal line.

项目经理等级：市政公用工程一级注册建造师

项目经理证书编号 闽 1352017201822078

时间：2025 年 5 月 19 日

承诺函

致：深圳市地铁集团有限公司

我以中交一公局厦门工程有限公司（投标人名称）参加新大存车场盖板匝道桥施工总承包（二次）投标，承诺标后将合同金额的 40%由符合条件的中小企业承接（含分包）。

投标人：中交一公局厦门工程有限公司

时间：2025 年 5 月 19 日



12. 项目管理团队（项目经理、总工程师、安全总监）的资历（职业资格、技术职称）、能力（同类工程同岗位业绩数量）、信誉及企业资质、业绩（同类工程业绩情况）、履约评价（如有）相关证明材料。

项目经理



经中华人民共和国人力资源
和社会保障部授权批准，由中国
交通建设集团有限公司统一印制
本证书。它表明持证人通过颁发
单位专业技术职务任职资格评审
委员会评审，由评审单位颁发，
具有相应的专业技术资格水平。

This certificate is authorized and approved by the
Ministry of Human Resources and Social Security of
the People's Republic of China and is uniformly
printed by China Communications Construction
Group and issued by the Competent Appraising
and Approval Committee, proving the holder has
been appraised and duly approved thereafter by the said
Committee and found to have met the prescribed
professional and technical requirements and thus
have the competence for jobs relating thereto.



姓 名 谭吉宇
Name

性 别 男
Sex

出生年月 1989.12
Date of Birth

工作单位 中交一公局集团有
Company Name 限公司

编 号 4223536
Number

系列名称
Category 工程系列

资格名称
Competent for 高级工程师

专业名称
Speciality 市场开发

评审时间
Date of Appraisal 2022.09.07



APPRAISING AND APPROVAL COMMITTEE FOR
PROFESSIONAL & TECHNICAL COMPETENCE

中国交通建设集团有限公司制发
Designed and Issued by
China Communications Construction Group



使用有效期: 2024年11月19日
2025年05月18日

中华人民共和国一级建造师注册证书

姓 名: 谭吉宇

性 别: 男

出生日期: 1989年12月01日

注册编号: 闽1352017201822078

聘用企业: 中交一公局厦门工程有限公司

注册专业: 市政公用工程(有效期: 2022-07-27至2025-07-26)

建筑工程(有效期: 2022-09-02至2025-09-01)

机电工程(有效期: 2022-09-02至2025-09-01)

公路工程(有效期: 2022-09-09至2025-09-08)



请登录中国建造师网
微信公众号扫一扫查询

谭吉宇

个人签名: 谭吉宇

签名日期: 2024.11.19

中华人民共和国
住房和城乡建设部

一级建造师行政许可
签发日期: 2024年7月27日

建筑施工企业项目负责人 安全生产考核合格证书

编号: 闽建安B(2019) 2257547

姓 名: 谭吉宇

性 别: 男

出 生 年 月: 1989年12月01日

企 业 名 称: 中交一公局厦门工程有限公司

职 务: 项目负责人(项目经理)

初次领证日期: 2022年10月25日

有 效 期: 2022年10月25日 至 2025年11月24日



发证机关: 福建省住房和城乡建设厅

发证日期: 2022年10月25日





社会保险参保缴费情况证明(单位)

编号： SB000353202505773797

单位:元、人

单位编号	1000004150				统一社会信用代码	91350200155027388G						
名称	中交一公局厦门工程有限公司				主管税务机关	国家税务总局厦门市集美区税务局						
目前参保人数	1204				当月新增人数	2						
费款所属期起	2024-05				费款所属期止	2025-04						

费款所属期起止	缴费人数	企业养老	机关养老	城乡养老	基本医疗	公务员医疗补助	离休医疗	城乡医疗	失业	工伤	基本医疗(生育)	职业年金
2024-05 至 2024-05	1232	3076909.44			1090204.80				128206.40	166739.33	89779.53	
2024-06 至 2024-06	1231	3069944.88			1087970.74				127916.20	166397.65	89595.55	
2024-07 至 2024-07	1342	3247454.40			1168672.43				135312.42	176012.72	96241.99	
2024-08 至 2024-08	1333	3447537.12			1223893.19				143649.70	187182.41	100792.46	
2024-09 至 2024-09	1328	3441523.44			1221763.35				143399.14	186856.67	100617.06	
2024-10 至 2024-10	1325	3455556.48			1226733.39				143983.86	187616.80	101026.35	
2024-11 至 2024-11	1302	3401249.04			1207499.48				141721.00	184675.16	99442.37	
2024-12 至 2024-12	1285	3348005.04			1188642.22				139502.48	181791.12	97889.41	
2025-01 至 2025-01	1264	3311148.72			1173694.27				137967.06	179504.99	96658.39	
2025-02 至 2025-02	1249	3279532.80			1162463.79				136649.68	177787.39	95733.53	
2025-03 至 2025-03	1232	3247138.08			1150990.64				135299.86	176032.69	94788.67	
2025-04 至 2025-04	1219	3220373.04			1141511.35				134184.64	174589.02	93908.00	
合计	伍仟捌佰伍拾叁万玖仟玖佰伍拾柒元柒角伍分 (小写: 58,539,257.75)											

说明: 1. 依据社保费规则, 参保月的费款在次月入库的, 属于正常缴费, 非补缴。
2. 以上数据均为参保单位(参保人)自行申报数据, 参保单位(参保人)应对其申报数据的真实, 准确性承担法律责任。
3. 您可以通过以下方式验证:
(1) 通过厦门市税务局手机App或者微信扫一扫功能, 扫描左上方二维码进行验证。



社会保险参保缴费情况证明附表

编号： SB000353202505773797

姓名	证件号码	参保身份	是否 在当 前单 位参 保	费款 所属 期起	费款 所属 期止	缴 费 工 资	险种										小计	入 库 日 期	参 保 月 标 识	
							企 业 养 老	机 关 养 老	城 乡 养 老	基 本 医 疗	公 务 员 医 疗 补 助	离 休 医 疗	城 乡 医 疗	失 业	工 伤	基 本 医 疗 （ 生 育 ）				职 业 年 金
谭吉宇	210282198912015338	109-外来管理、技术人员按本市	Y	2024-05	2024-05	30014.0	5054.40			1790.10				210.60	273.78	147.42		7476.30	2024-05-24	
谭吉宇	210282198912015338	109-外来管理、技术人员按本市	Y	2024-06	2024-06	30014.0	5054.40			1790.10				210.60	273.78	147.42		7476.30	2024-06-25	
谭吉宇	210282198912015338	109-外来管理、技术人员按本市	Y	2024-07	2024-07	30014.0	5054.40			1883.94				210.60	273.78	155.15		7577.87	2024-07-24	
谭吉宇	210282198912015338	109-外来管理、技术人员按本市	Y	2024-08	2024-08	30014.0	5319.36			1883.94				221.64	288.13	155.15		7868.22	2024-08-26	
谭吉宇	210282198912015338	109-外来管理、技术人员按本市	Y	2024-09	2024-09	30014.0	5319.36			1883.94				221.64	288.13	155.15		7868.22	2024-09-24	
谭吉宇	210282198912015338	109-外来管理、技术人员按本市	Y	2024-10	2024-10	30014.0	5319.36			1883.94				221.64	288.13	155.15		7868.22	2024-10-24	
谭吉宇	210282198912015338	109-外来管理、技术人员按本市	Y	2024-11	2024-11	30014.0	5319.36			1883.94				221.64	288.13	155.15		7868.22	2024-11-25	
谭吉宇	210282198912015338	109-外来管理、技术人员按本市	Y	2024-12	2024-12	30014.0	5319.36			1883.94				221.64	288.13	155.15		7868.22	2024-12-24	
谭吉宇	210282198912015338	109-外来管理、技术人员按本市	Y	2025-01	2025-01	30014.0	5319.36			1883.94				221.64	288.13	155.15		7868.22	2025-01-23	
谭吉宇	210282198912015338	109-外来管理、技术人员按本市	Y	2025-02	2025-02	30014.0	5319.36			1883.94				221.64	288.13	155.15		7868.22	2025-02-24	
谭吉宇	210282198912015338	109-外来管理、技术人员按本市	Y	2025-03	2025-03	30014.0	5319.36			1883.94				221.64	288.13	155.15		7868.22	2025-03-25	
谭吉宇	210282198912015338	109-外来管理、技术人员按本市	Y	2025-04	2025-04	30014.0	5319.36			1883.94				221.64	288.13	155.15		7868.22	2025-04-23	

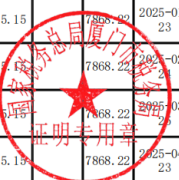

总工程师

<p>姓名 李春龙</p> <p>性别 男 民族 汉</p> <p>出生 1989 年 9 月 22 日</p> <p>住址 山西省太原市晋源区晋祠路三段129号1号</p> <p>公民身份号码 140411198909224814</p>	 <p>中华人民共和国 居民身份证</p> <p>签发机关 太原市公安局晋源分局</p> <p>有效期限 2021.12.22-2041.12.22</p>
--	---

普通高等学校

毕业证书

学生 李春龙 性别 男 1989 年 09 月 22 日生，于 2008 年 09 月至 2011 年 07 月在本校 铁道工程技术专业 3 年制 专 科学习，修完教学计划规定的全部课程，成绩合格，准予毕业。

校 名：哈尔滨铁道职业技术学院

校（院）长：海韩印仁

证书编号：129071201106000677

2011 年 07 月 02 日

中华人民共和国教育部学历证书查询网址：<http://www.chsi.com.cn>

高等教育自学考试

毕业证书

姓 名：李春龙
身份证号：140411198909224814
证书编号：65152221092013652

参加 交通（铁路）运输 专业 本科 高等教育自学考试，全部课程成绩合格，经审定，准予毕业。

内蒙古
高等教育自学考试委员会
2018 年 12 月 30 日

高等院校
北京交通大学
2018 年 12 月 30 日

No.01- 1604918937

经中华人民共和国人力资源
和社会保障部授权批准，由中国
交通建设集团有限公司统一印制
本证书。它表明持证人通过颁发
单位专业技术职务任职资格评审
委员会评审，由评审单位颁发，
具有相应的专业技术资格水平。

This certificate is authorized and approved by the
Ministry of Human Resources and Social Security of
the People's Republic of China and is uniformly
printed by China Communications Construction
Group and issued by the Competent Appraising
and Approval Committee, proving the holder has
been appraised and duly approved thereafter by the said
Committee and found to have met the prescribed
professional and technical requirements and thus
have the competence for jobs relating thereto.



姓 名 李春龙
Name
性 别 男
Sex
出生年月 1989.9
Date of Birth
工作单位 中交一公局集团有
Company Name 限公司
编 号 4241141
Number

系列名称
Category 工程系列
资格名称
Competent for 高级工程师
专业名称
Speciality 道路与桥梁
评审时间
Date of Appraisal 2024.09.21

专业技术资格
评审委员会

APPAISING AND APPROVAL COMMITTEE FOR
PROFESSIONAL & TECHNICAL COMPETENCE

中国交通建设集团有限公司制发
Designed and Issued by
China Communications Construction Group



北京市社会保险个人权益记录(单位职工缴费信息)

社会保险登记号:91350200155027398G
统一社会信用代码(组织机构代码):91350200155027398G
单位名称:中交一公局厦门工程有限公司

校验码: ikawb5
查询流水号: 11010520250515085414
查询日期: 2024年05月至2025年04月

序号	姓名	社会保障号码	险种	缴费情况		本单位实际 缴费月数
				起始年月	截止年月	
1	李春龙	140411198909224814	养老保险	2024年05月	2025年03月	11
			失业保险	2024年05月	2025年03月	11
			工伤保险	2024年05月	2025年03月	11
			医疗保险	2024年05月	2025年03月	11
			生育保险	2024年05月	2025年03月	11

备注:

1.如需鉴定真伪,请30日内通过登录 <http://fuwu.rs.j.bei.jing.gov.cn/bjdkhy/ggfw/>, 进入“社保权益单校验”, 录入校验码和查询流水号进行甄别, 黑色与红色印章效力相同。

2.为保证信息安全,请妥善保管个人权益记录。

3.养老、工伤、失业保险相关数据来源于社保经办机构, 医疗、生育保险相关数据来源于医保经办机构。

北京市朝阳区社会保险基金管理中心
日期: 2025年05月15日

安全总监

姓名 林 帅			中华人民共和国 居民 身 份 证
性别 男 民族 汉			
出生 1988 年 8 月 5 日			
住址 福建省厦门市集美区银江路139号			
公民身份号码 350322198808053537		签发机关 厦门市公安局集美分局	有效期限 2020.12.14-2040.12.14

普通高等学校 毕业证书	学生 林帅 性别 男 ,
	一九八八 年 八 月 五 日生, 于二〇〇七年 九 月至二〇一〇 年 七 月在本校 安全技术管理 专业
	三 年制专科学习, 修完教学计划规定 的全部课程, 成绩合格, 准予毕业。
	校(院)长:  校 名: 福建交通职业技术学院 二〇一〇 年 七 月 六 日 证书编号: 108661201006001031
福建省教育厅制	

成人高等教育	
毕 业 证 书	
学生 林帅 性别 男 , 一九八八年 八 月 五 日生, 于二〇一二年 二 月至二〇一五年 一 月在本校 土木工程	
专业 函授 学习, 修完 专科起点本科 教学计划规定的全部课程, 成绩合格, 准予毕业	
校 名: 宜春学院	校(院)长: 
批准文号: 赣府字(2000)107号	二〇一五年 一 月 十八 日
证书编号: 104175201505100846	

本证书由中国交通建设股份有限公司统一印制，由评审单位颁发。

它表明持证人通过颁发单位专业技术职务任职资格评审委员会评审，具有相应的专业技术资格水平。



姓 名 林帅

性 别 男

出生年月 1988.08.05

工作单位 中交一公局集团有限公司

编号 20181213308

系 列 名 称 工程系列

专 业 名 称 安全管理

资 格 名 称 工程师

评 审 时 间 2018.12.13



建筑施工企业综合类专职安全生产管理人员
安全生产考核合格证书

编号: 闽建安C3 (2012) 2002418

姓 名: 林帅

性 别: 男

出 生 年 月: 1988年08月05日

企 业 名 称: 中交一公局厦门工程有限公司

职 务: 专职安全生产管理人员

初次领证日期: 2021年05月17日

有 效 期: 2024年04月25日 至 2027年07月12日



发证机关: 福建省住房和城乡建设厅

发证日期: 2024年04月25日



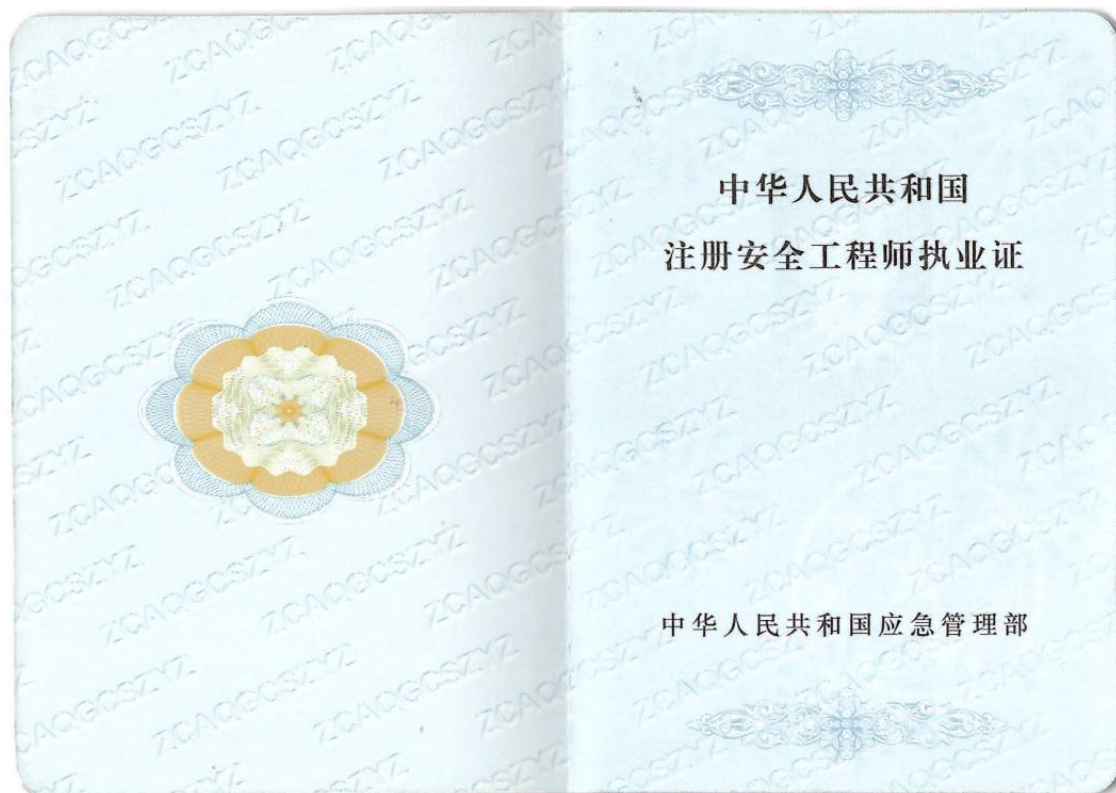

099-0082

注册记录

林帅 350322198808053537

注册类别: 建筑施工安全

聘用单位: 中交一公局厦门工程有限公司

有效期至: 2021年7月

注册安全工程师

注册专用章

101020334100

注册记录

Y0257 林帅 350322198808053537

注册类别: 建筑施工安全

聘用单位: 中交一公局厦门工程有限公司

有效期: 2021年7月18日至2026年7月17日



社会保险参保缴费情况证明(单位)

编号：SB000353202505773806

单位:元、人

单位编号	1000004150	统一社会信用代码	91350200155027398G
名称	中交一公局厦门工程有限公司	主管税务机关	国家税务总局厦门市集美区税务局
目前参保人数	1204	当月新增人数	2
费款所属期起	2024-05	费款所属期止	2025-04

费款所属期起止	缴费人数	企业养老	机关养老	城乡养老	基本医疗	公务员医疗补助	离休医疗	城乡医疗	失业	工伤	基本医疗(生育)	职业年金
2024-05 至 2024-05	1232	3076909.44			1090204.80				128206.40	166739.33	89779.53	
2024-06 至 2024-06	1231	3069944.88			1087970.74				127916.20	166397.65	89595.55	
2024-07 至 2024-07	1342	3247454.40			1168672.43				135312.42	176012.72	96241.99	
2024-08 至 2024-08	1333	3447537.12			1223893.19				143649.70	187182.41	100792.46	
2024-09 至 2024-09	1328	3441523.44			1221763.35				143399.14	186856.67	100617.06	
2024-10 至 2024-10	1325	3455556.48			1226733.39				143983.86	187616.80	101026.35	
2024-11 至 2024-11	1302	3401249.04			1207499.48				141721.00	184675.16	99442.37	
2024-12 至 2024-12	1285	3348005.04			1188642.22				139502.48	181791.12	97889.41	
2025-01 至 2025-01	1264	3311148.72			1173694.27				137967.06	179504.99	96658.39	
2025-02 至 2025-02	1249	3279532.80			1162463.79				136649.68	177787.39	95733.53	
2025-03 至 2025-03	1232	3247138.08			1150990.64				135299.86	176032.69	94788.67	
2025-04 至 2025-04	1219	3220373.04			1141511.35				134184.64	174588.02	93808.06	
合计		伍仟捌佰伍拾叁万玖仟玖佰伍拾柒元柒角伍分 (小写: 58,539,957.75)										

说明：1. 依据社保费规则，参保月的费款在次月入库的，属于正常缴费，非补缴。
2. 以上数据均为参保单位（参保人）自行申报数据，参保单位（参保人）应对其申报数据的真实，准确性承担法律责任。
3. 您可以通过以下方式验证：
(1) 通过厦门市税务局手机App或者微信扫一扫功能，扫描左上方二维码进行验证。



社会保险参保缴费情况证明附表

编号：SB000353202505773806

姓名	证件号码	参保身份	是否 在当前 单位参 保	费款 所属 期起	费款 所属 期止	缴 费 工 资	险种										小计	入 库 日 期	参 保 月 标 识	
							企 业 养 老	机 关 养 老	城 乡 养 老	基 本 医 疗	公 务 员 医 疗 补 助	离 休 医 疗	城 乡 医 疗	失 业	工 伤	基 本 医 疗 （ 生 育 ）				职 业 年 金
林帅	350322198808053537	101-本市职工	Y	2024-05	2024-05	30410.0	5054.40			1790.10				210.60	273.78	147.42		7476.30	2024-05-24	
林帅	350322198808053537	101-本市职工	Y	2024-06	2024-06	30410.0	5054.40			1790.10				210.60	273.78	147.42		7476.30	2024-06-25	
林帅	350322198808053537	101-本市职工	Y	2024-07	2024-07	30410.0	5054.40			1883.94				210.60	273.78	155.15		7577.87	2024-07-24	
林帅	350322198808053537	101-本市职工	Y	2024-08	2024-08	30410.0	5319.36			1883.94				221.64	288.13	155.15		7868.22	2024-08-26	
林帅	350322198808053537	101-本市职工	Y	2024-09	2024-09	30410.0	5319.36			1883.94				221.64	288.13	155.15		7868.22	2024-09-24	
林帅	350322198808053537	101-本市职工	Y	2024-10	2024-10	30410.0	5319.36			1883.94				221.64	288.13	155.15		7868.22	2024-10-24	
林帅	350322198808053537	101-本市职工	Y	2024-11	2024-11	30410.0	5319.36			1883.94				221.64	288.13	155.15		7868.22	2024-11-25	
林帅	350322198808053537	101-本市职工	Y	2024-12	2024-12	30410.0	5319.36			1883.94				221.64	288.13	155.15		7868.22	2024-12-24	
林帅	350322198808053537	101-本市职工	Y	2025-01	2025-01	30410.0	5319.36			1883.94				221.64	288.13	155.15		7868.22	2025-01-24	
林帅	350322198808053537	101-本市职工	Y	2025-02	2025-02	30410.0	5319.36			1883.94				221.64	288.13	155.15		7868.22	2025-02-02	
林帅	350322198808053537	101-本市职工	Y	2025-03	2025-03	30410.0	5319.36			1883.94				221.64	288.13	155.15		7868.22	2025-03-25	
林帅	350322198808053537	101-本市职工	Y	2025-04	2025-04	30410.0	5319.36			1883.94				221.64	288.13	155.15		7868.22	2025-04-23	







工程建设行业信用体系建设平台

主办单位：中国施工企业管理协会

单位及专家登录 个人登录

请输入搜索内容

用户名

密码

登录

没有账号？立即注册

忘记密码

公众监督

QQ工作群

QQ工作群

QQ工作群

联系方式

首页 信用动态 信用信息 信用档案 子平台导航 信用讲堂

首页 > 信用信息

信用星级认定

信用等级评价

诚信典型企业

诚信企业家

诚信项目经理

供应商

企业名称 中交一公局厦门工程有限公司

信用等级 请输入信用等级

评价年度 请输入评价年度

证书编号 请输入证书编号

查询

序号	企业名称	评价年度	信用等级	证书编号	颁发日期	有效期
1	中交一公局厦门工程有限公司	2024	AAA	ZSQX-2024-F111-00263	2024-09-29	2027-09-28

共 1 条 10条/页 < 1 > 前往 1 页

友情链接

CREDIT FILE

中国施工企业管理协会 | 信用中国 | 全国企业信用信息公示系统 | 中华人民共和国最高人民法院

技术支持：杭州筑龙信息技术股份有限公司



建筑业企业资质证书

(副本)

企业名称:中交一公局厦门工程有限公司

详细地址:厦门市集美区银江路139号

统一社会信用代码
(或营业执照注册号):91350200155027398G

法定代表人:王禹

注册资本:100008万元人民币

经济性质:有限责任公司(非自然人投资或控股的法人独资)

证书编号:D135000613

有效期:2028年12月22日

资质类别及等级:

公路工程施工总承包特级;

可承接建筑、公路、铁路、市政公用、港口与航道、水利水电各类别工程的施工总承包、工程总承包和项目管理业务。

建筑工程施工总承包壹级;

市政公用工程施工总承包壹级;

桥梁工程专业承包壹级;

隧道工程专业承包壹级;

公路路面工程专业承包壹级;

公路路基工程专业承包壹级。



发证机关:



中华人民共和国住房和城乡建设部制

中标通知书

海资交〔2018〕招（0418）号

中交一公局厦门工程有限公司：

海口市路桥建设投资有限公司的海秀快速路（二期）工程项目（施工标），建设地点：项目位于海口市秀英区长流组团内，为海秀快速路（一期）工程的西延伸，沿长滨东十七街线位西起粤海大道东至长滨路，建设规模：建设工程规划许可证建设规模：高架段长约为 3653 米，标准桥面工程宽度 25.5 米（双向六车道），地面辅道长约 4397 米，宽 60 米，雨水管长约 6220 米，管径 d600-d1200，雨水连管长约 8240 米，管径 DN300，雨水箱涵长 2100 米，管径 1.2×1.2-1.2×3.8m；污水管长约 6220 米，管径 DN400-d1000。概算批复建设规模和内容：全长约 4.397 公里，高架快速路工程起点接 G15 高速 T 型互通预留口，终点接海秀快速路（一期）预留跳水台，高架段长度约为 3.653 公里，标准桥面宽度 25.5 米，双向 6 车道。地面辅道西起粤海大道交叉口，东至长滨路交叉口，长度约为 4.397 公里，红线宽 60 米，其中改建段（海涛西路至长滨路段）长约 2.05 公里，新建段（粤海大道至海涛西路段）长约 2.35 公里。主要建设内容包括道路工程、桥梁工程（含高架快速路桥梁、地面道路桥梁）、排水工程、交通工程（含标志标线及信号灯、交通安全设施、交通监控三部分）、绿化工程（含高架绿化、地面道路绿化）、照明工程、海绵城市蓄渗工程等，招标范围：道路工程、桥梁工程（含高架快速路桥梁、地面道路桥梁）、排水工程、交通工程（含标志标线及信号灯、交通安全设施、交通监控三部分）、绿化工程（含高架绿化、地面道路绿化）、照明工程、海绵城市蓄渗工程等（具体以工程量清单及施工图纸为准）。评标工作于 2018 年 11 月 21 日 已经结束，经评标委员会评定、中标候选人公示，现确定贵单位为中标人。中标价格（人民币）：1246609283.64 元，中标下浮率：2.31 %，工期：730 日历天，现场项目部关键岗位人员配备如下，工程质量要求符合 合格 标准。

请贵单位在收到本通知书后 30 天内，按照《招标投标法》等有关规定，与招标人订立书面合同。

项目部关键岗位人员配备			
姓名	项目部职务	资格/岗位证书证号	身份证号
唐晓华	项目负责人	闽 135111410171	352121197712192612
姜金星	技术负责人	4170579	21148119840820221X
黄昶奥	施工员	35151010000675	432501199105203012
吕亚斐	施工员	35181010000361	140226199211036510
秦秉胥	施工员	35181010000405	15282219911104053X

李韬	施工员	35181010000433	430524199308290032
裴宗文	施工员	35181010000794	150404198901194612
武文斌	施工员	35181010000437	142325198606165516
王海丽	施工员	35181010000439	430528198711032819
田可可	施工员	BA1101159	610502198705284438
陈韬	安全员	35181160000695	350321199004200798
黄晓钊	安全员	35171160003086	352201198811282511
李艳斌	安全员	35181160000669	430528198809104075
苏华君	安全员	35181160004198	452124199202030973
苏祖侠	安全员	35181160000791	350322199311114319
王庭岩	安全员	35181160000663	350583199210160715
屈圆奇	安全员	35181160001357	410182198706056018
周宗注	安全员	35181160004194	350825199011202655
李铮豪	质量员	35151090001546	350822199011124731
黄跃彬	质量员	35181090000193	35062319900811305X
程梅霞	质量员	BA8042457	140421198404276822
李彦风	质量员	35151060000449	220722198801033675
王冠枫	质量员	BA8053166	142303198704190151
刘小东	质量员	35181060000272	341222199312264152
廖庆海	质量员	35181060000269	350822198906036113
易建波	资料员	BC4007018	430122198802063231
张泽熙	机械员	35181120000283	350822199202016151

招标人：（盖章）

法定代表人：（签字或盖章）

2018年11月26日

招标代理机构：（盖章）

法定代表人：（签字或盖章）

2018年11月26日

见证机构：（盖章）

2018年11月26日

海秀快速路（二期）工程项目

施 工 合 同

发包人：海口市路桥建设投资有限公司

承包人：中交一公局厦门工程有限公司

合同编号：2018-lqgs-g-hxks1eq010

签订日期：2018年11月26日

签订地点：海口市

第一节 合同协议书

发包人(全称): 海口市路桥建设投资有限公司

承包人(全称): 中交一公局厦门工程有限公司

根据《中华人民共和国合同法》、《中华人民共和国建筑法》及有关法律、法规,遵循平等、自愿、公平和诚实信用的原则,双方就海秀快速路(二期)工程项目施工及有关事项协商一致,共同达成如下协议:

一、工程概况

1. 工程名称: 海秀快速路(二期)工程项目

2. 工程地点: 海口市。

3. 工程立项批准文号: 海发改投资函【2017】426号。

4. 资金来源: 政府投资。

5. 工程内容:

群体工程应附《承包人承揽工程项目一览表》(附件1)。

6. 工程承包范围:

位于海口市秀英区长流组团内,为海秀快速路(一期)工程的西延伸,沿长滨东十七街线位西起粤海大道东至长滨路。

二、合同工期

计划开工日期: 2018年11月28日。

计划竣工日期: 2020年11月28日。

工期总日历天数: 730日历天。工期总日历天数与根据前述计划开竣工日期计算的工期天数不一致的,以工期总日历天数为准。

三、质量标准

工程质量符合 现行国家有关工程施工验收规范和标准的要求合格 标准。

四、签约合同价与合同价格形式

1. 签约合同暂定价为:

人民币(大写) 壹拾贰亿肆仟陆佰陆拾玖万玖仟贰佰捌拾叁元陆角肆分 (¥1246609283.64元);

其中:

(1) 安全文明施工费:

人民币(大写) 陆佰玖拾贰万贰仟叁佰零伍元壹角 (¥6922305.1元);

(2) 材料和工程设备暂估价金额:

人民币(大写) / (¥ / 元);

(3) 专业工程暂估价金额:

人民币(大写) 玖拾玖万陆仟元整 (¥996000元);

(4) 暂列金额:

人民币（大写） 陆佰陆拾万元整（¥6600000 元）。

2. 合同价格形式：固定单价，本合同价款最终以政府财政部门出具的竣工财务决算结论核算本合同最终价款为准。

五、项目经理

承包人项目经理：唐晓华。

六、合同文件构成

本协议书与下列文件一起构成合同文件：

- (1) 本协议书的补充协议（若有）
- (2) 本协议书；
- (3) 中标通知书（如果有）；
- (4) 投标函及其附录（如果有）；
- (5) 专用合同条款及其附件；
- (6) 通用合同条款；
- (7) 技术标准和要求；
- (8) 图纸；
- (9) 已标价工程量清单或预算书；
- (10) 其他合同文件。

在合同订立及履行过程中形成的与合同有关的文件均构成合同文件组成部分。

上述各项合同文件包括合同当事人就该项合同文件所作出的补充和修改，属于同一类内容的文件，应以最新签署的为准。专用合同条款及其附件须经合同当事人签字或盖章。

七、承诺

1. 发包人承诺按照法律规定履行项目审批手续、筹集工程建设资金并按照合同约定的期限和方式支付合同价款。

2. 承包人承诺按照法律规定及合同约定组织完成工程施工，确保工程质量和安全，不进行转包及违法分包，并在缺陷责任期及保修期内承担相应的工程维修责任。

3. 发包人和承包人通过招投标形式签订合同的，双方理解并承诺不再就同一工程另行签订与合同实质性内容相背离的协议。

八、词语含义

本协议书中词语含义与第二部分通用合同条款中赋予的含义相同。

九、签订时间

本合同于 2018 年 11 月 28 日签订。

十、签订地点

本合同在 海口市 签订。

十一、补充协议

合同未尽事宜，合同当事人另行签订补充协议，补充协议是合同的组成部分。

十二、合同生效

本合同自 签订之日起 生效。

十三、合同份数

本合同一式 壹拾伍 份，均具有同等法律效力，发包人执 壹拾壹 份，承包人执 肆 份。

发包人：

(公章)



法定代表人或其委托代理人：
(签字或盖章)



承包人：

(公章)



法定代表人或其委托代理人：
(签字或盖章)

组织机构代码：_____

地 址：_____

邮政编码：_____

法定代表人：_____

委托代理人：_____

电 话：_____

传 真：_____

电子信箱：_____

开户银行：_____

账 号：_____

组织机构代码：_____

地 址：_____

邮政编码：_____

法定代表人：_____

委托代理人：_____

电 话：_____

传 真：_____

电子信箱：_____

开户银行：_____

账 号：_____

中标通知书

中交一公局厦门工程有限公司：

你方于2023年12月29日所递交的海口综合保税区（金盘园区）基础设施提质升级改造项目（施工）（海口综合保税区（金盘园区）基础设施提质升级改造项目（施工））投标文件经评标委员会评审后推荐为中标候选人并经公示无异议，现确定你单位为中标人。

招标范围：

中标价：172676127.89元，中标下浮率13.55%

工期：365天

质量：合格

项目经理：雷腾达，身份证号码：350583199111101816，证书类型及证书编号：闽1112021202201993

请你方在接到本通知书后的30日内到指定地点与我方商讨签订合同。

特此通知。

根据投标文件，项目部关键岗位人员配备如下：

项目部关键岗位人员配备				
姓名	项目部职务	资格证书/岗位证书证号	身份证号	任职阶段
雷腾达	项目经理	闽1112021202201993	350583199111101816	
王朝彬	技术负责人	4214521	350123199002131559	
杨航天	施工员	0352310400112000007	522501199709162014	
高睿	施工员	0352110400011000103	230403199709300217	
刘家豪	施工员	0352310100011000056	460103199612091515	
朱志杰	施工员	0352110100011000331	350721199705120012	
王永春	安全员	闽建安C(2006)2003042	132404196601010032	
李伟	安全员	闽建安C(2023)2003444	220106199705022011	
白雪	安全员	闽建安C(2022)2002900	511523199305282090	
陈静安	安全员	闽建安C3(2020)2312894	622429199205033416	
刘根	质量员	0352310900011000033	513701199812107312	
杨钦顺	质量员	0352310900011000049	350628199802282514	

曾维涛	质量员	0352210900011000040	35082219980206611X	
张花荣	劳资专管员	0352311300011000044	62282219950412258X	
鲁悦	资料员	0352111400011000015	360122199712127242	



法定代表人或其委托代理人：（签字或盖章）

法定代表人或其委托代理人：（签字或盖章）



2024年01月13日

施 工 合 同

发包人：海口综合保税区管理委员会

承包人：中交一公局厦门工程有限公司

合同编号：

签订日期：2024年2月2日

签订地点：海口市

第一节 合同协议书

发包人（全称）：海口综合保税区管理委员会

承包人（全称）：中交一公局厦门工程有限公司

根据《中华人民共和国民法典》、《中华人民共和国建筑法》及有关法律、法规，遵循平等、自愿、公平和诚实信用的原则，双方就 海口综合保税区（金盘园区）基础设施提质升级改造项目（施工） 施工及有关事项协商一致，共同达成如下协议：

一、工程概况.

1. 工程名称：海口综合保税区（金盘园区）基础设施提质升级改造项目（施工）
2. 工程地点：海口市龙华区南海大道
3. 工程立项批准文号：
4. 资金来源：政府投资。
5. 工程内容：工程量清单及施工图包含的全部内容的施工
群体工程应附《承包人承揽工程项目一览表》（附件1）。
6. 工程承包范围：道路工程、桥梁工程、给排水工程、电气工程、交通工程以及绿化工程等。

二、合同工期

计划开工日期：2024年2月21日。

计划完工日期：2025年2月20日。

工期总日历天数：365 日历天。工期总日历天数与根据前述计划开完工日期计算的工期天数不一致的，以工期总日历天数为准。具体开工日期以发包人同意后，监理人发出的开工令为准。具体开工日期以发包人实际开工令为准。

三、质量标准

工程质量符合 现行国家有关工程施工验收规范和标准的要求合格标准。

四、签约合同价与合同价格形式

1. 签约合同暂定价为：

人民币（大写）壹亿柒仟贰佰陆拾柒万陆仟壹佰贰拾柒元捌角玖分（¥172676127.89 元）；

不含税价为：人民币（大写）壹亿伍仟捌佰肆拾壹万捌仟肆佰陆拾伍元玖角伍分
（¥158418465.95 元）。

其中：

- （1）安全文明施工费：

人民币（大写）贰佰贰拾壹万壹仟玖佰零肆元壹角玖分（¥2211904.19 元）；

- （2）材料和工程设备暂估价金额：

人民币（大写）∟（¥/元）；

（3）专业工程暂估价金额：

人民币（大写）壹佰零肆万元整（¥1040000元）；

（4）暂列金额：

人民币（大写）壹仟万元整（¥10000000元）；

2. 合同价格形式：单价合同

五、项目经理

承包人项目经理：雷腾达（身份证号：350583199111101816）。

六、合同文件构成

本协议书与下列文件一起构成合同文件：

合同文件组成及优先顺序为：

- （1）合同补充协议书（如有）；
- （2）合同协议书；
- （3）中标通知书（如果有）；
- （4）投标函及其附录（如果有）；
- （5）专用合同条款及其附件；
- （6）通用合同条款；
- （7）技术标准和要求；
- （8）图纸；
- （9）已标价工程量清单或预算书；
- （10）组成合同的其他文件。

在合同订立及履行过程中形成的与合同有关的文件均构成合同文件组成部分。

上述各项合同文件包括合同当事人就该项合同文件所作出的补充和修改，属于同一类内容的文件，应以最新签署的为准。专用合同条款及其附件须经合同当事人签字盖章。

七、承诺

1. 发包人承诺按照法律规定履行项目审批手续、筹集工程建设资金并按照合同约定的期限和方式支付合同价款。

2. 承包人承诺按照法律规定及合同约定组织完成工程施工，确保工程质量和安全，不进行转包及违法分包，并在缺陷责任期及保修期内承担相应的工程维修责任。

3. 发包人和承包人通过招投标形式签订合同的，双方理解并承诺不再就同一工程另行签订与合同实质性内容相背离的协议。

八、词语含义

本协议书中词语含义与第二部分通用合同条款中赋予的含义相同。

九、签订时间

本合同于2024年2月2日签订。

十、签订地点

本合同在海口市签订。

十一、补充协议

合同未尽事宜，合同当事人另行签订补充协议，补充协议是合同的组成部分。

十二、合同生效

本合同在双方法定代表人或授权代理人签字并加盖公章且在承包人提供履约担保后生效。

十三、合同份数

本合同一式拾柒份，均具有同等法律效力，发包人执壹拾壹份，承包人执陆份。

发包人：(公章)

承包人：(公章)

法定代表人或其委托代理人（签字或盖章）：

组织机构代码：11460100008179447G

地址：海南省澄迈县老城经济开发区南一环路69号

邮政编码：

法定代表人：

委托代理人：

电话：0898-67204870

传真：

电子信箱：

开户银行：建行海口金盘支行

账号：46001002336053001435

法定代表人或其委托代理人（签字或盖章）：



组织机构代码：91350200155027398G

地址：厦门市集美区银江路139号

邮政编码：

法定代表人：

委托代理人：

电话：0592-6065288

传真：

电子信箱：568493576@qq.com

开户银行：中国建设银行厦门集美支行

账号：35101556001050002386